



ΤΡΑΠΕΖΑ ΤΗΣ ΕΛΛΑΔΟΣ
ΕΥΡΩΣΥΣΤΗΜΑ
Διεύθυνση Οικονομικών Μελετών
Διεύθυνση Στατιστικής

BANK OF GREECE
EUROSYSTEM
Economic Research Department
Statistics Department

Στατιστικό Δελτίο Οικονομικής Συγκυρίας
Bulletin of Conjunctural indicators



Τεύχος 149
Μάρτιος-Απρίλιος 2013
Number 149
March-April 2013



ΤΡΑΠΕΖΑ ΤΗΣ ΕΛΛΑΔΟΣ
ΕΥΡΩΣΥΣΤΗΜΑ
Διεύθυνση Οικονομικών Μελετών
Διεύθυνση Στατιστικής

BANK OF GREECE
EUROSYSTEM
Economic Research Department
Statistics Department

Στατιστικό Δελτίο Οικονομικής Συγκυρίας
Bulletin of Conjunctural indicators



Τεύχος 149
Μάρτιος-Απρίλιος 2013
Number 149
March-April 2013

ΤΡΑΠΕΖΑ ΤΗΣ ΕΛΛΑΔΟΣ

Διεύθυνση Οικονομικών Μελετών - Γραμματεία

Διεύθυνση Στατιστικής - Γραμματεία

Ελευθ. Βενιζέλου 21

102 50 Αθήνα

Τηλ: +30210-320 2392, +30210-320 2661

Fax: +30210-323 3025, +30210-320 2394

BANK OF GREECE

Economic Research Department - Secretariat

Statistics Department - Secretariat

21, E. Venizelos Avenue

GR-102 50 Athens

Tel: +30210-320 2393, +30210-320 2661

Fax: +30210-323 3025, +30210-320 2394

www.bankofgreece.gr

Τυπώθηκε

στο Ίδρυμα Εκτύπωσης Τραπεζογραμματίων

και Αξιών της Τράπεζας της Ελλάδος.

Με επιφύλαξη παντός δικαιώματος. Επιτρέπεται η αναπαραγωγή για εκπαιδευτικούς και μη εμπορικούς σκοπούς εφόσον αναφέρεται η πηγή.

Η τελευταία ημερομηνία για τα στατιστικά στοιχεία που περιλαμβάνονται στο παρόν τεύχος ήταν η 19η Απριλίου 2013.

Printed in Athens, Greece

at the Bank of Greece Printing Works.

All rights reserved. Reproduction for educational and non-commercial purposes is permitted provided that the source is acknowledged.

The cut-off data for the statistics included in this issue was 19th April 2013.

ISSN 1107-5287

Το Στατιστικό Δελτίο Οικονομικής Συγκυρίας αποσκοπεί σε μια σφαιρική και όσο το δυνατόν καλύτερη πληροφόρηση σχετικά με τις εξελίξεις στην ελληνική οικονομία. Ειδικότερα, συνδυάζει την ολοκληρωμένη παρουσίαση των βραχυχρόνιων οικονομικών εξελίξεων βάσει των πιο πρόσφατων διαθέσιμων στοιχείων με σημαντικό αριθμό μακροχρόνιων σειρών που αναφέρονται σε βασικά οικονομικά μεγέθη. Με το συνδυασμό αυτό δίδεται μια συνοπτική αλλά κατά το δυνατόν πλήρης εικόνα του οικονομικού περιβάλλοντος και παρέχεται η δυνατότητα αξιόπιστης και αντικειμενικής αξιολόγησης των εξελίξεων στην ελληνική οικονομία. Εξάλλου, η συγκέντρωση πολλών στατιστικών σειρών που καλύπτουν ολόκληρη σχεδόν την οικονομία σε ένα Δελτίο, αντί της διασποράς τους σε εξειδικευμένα δημοσιεύματα, εκτιμάται ότι θα είναι πολύ χρήσιμη για αυτούς που ασχολούνται συστηματικά με οικονομικές αναλύσεις και έρευνα, καθώς και εκείνους που θέλουν να ενημερώνονται για την οικονομική συγκυρία. Επιπρόσθετα, η διαγραμματική απεικόνιση των στατιστικών σειρών επιτρέπει στον αναγνώστη όχι μόνο να εκτιμήσει τις βραχυχρόνιες μεταβολές, αλλά και να αξιολογήσει καλύτερα τις φάσεις του οικονομικού κύκλου και τις διαγραφόμενες τάσεις και προοπτικές της οικονομίας.

Πιστεύεται, επομένως, ότι το Δελτίο αυτό δεν αποτελεί απλώς πηγή στατιστικών πληροφοριών αλλά και χρήσιμο βοήθημα, ιδιαίτερα γι' αυτούς οι οποίοι εμπλέκονται στη διαμόρφωση της οικονομικής πολιτικής ή τη λήψη οικονομικών αποφάσεων, επειδή διευκολύνει την αξιολόγηση, τη συχνή επανεκτίμηση και ενδεχομένως τον επαναπροσδιορισμό της πολιτικής με βάση τα πιο πρόσφατα δεδομένα.

Τα στοιχεία (μηνιαία, τριμηνιαία και ετήσια) που περιλαμβάνονται στο Δελτίο αναθεωρούνται σε συνεχή βάση, εφόσον προκύπτουν και γίνονται αποδεκτές, μετά από τους σχετικούς ελέγχους, νέες στατιστικές πληροφορίες. Σε ορισμένες περιπτώσεις, αναθεωρήσεις μπορεί να προκληθούν από πρόσθετες πληροφορίες που προκύπτουν από ειδικές ετήσιες έρευνες. Τέλος, αναθεώρηση γίνεται σε περιπτώσεις διακοπής της σειράς των στοιχείων λόγω αλλαγής μεθοδολογίας. Τα προσωρινά και τα αναθεωρημένα στοιχεία επισημαίνονται με τις κατάλληλες ενδείξεις.

Από το τεύχος 48, λόγω της υιοθέτησης του ενιαίου νομίσματος, όλες οι χρηματικές αξίες από τον Ιανουάριο του 2001 εκφράζονται σε ευρώ.

Από το τεύχος 119 προστίθεται ένας νέος πίνακας (Πίνακας I.7), ο οποίος περιλαμβάνει εκτιμήσεις και προσδοκίες των καταναλωτών, σύμφωνα με τη σχετική έρευνα του IOBE και της Ευρωπαϊκής Επιτροπής.

Από το τεύχος 123 προστίθενται δυο νέοι πίνακες που αφορούν τον κύκλο εργασιών στις τηλεπικοινωνίες, στις νομικές-λογιστικές δραστηριότητες και στις υπηρεσίες παροχής συμβουλών διαχείρισης (Πίνακας I.4.6), καθώς και τον κύκλο εργασιών στις δραστηριότητες των αρχιτεκτόνων-μηχανικών και στις υπηρεσίες διαφήμισης και έρευνας αγοράς (Πίνακας I.4.7). Πρόκειται για νέους δείκτες που καταρτίζονται από την ΕΣΥΕ στο πλαίσιο εφαρμογής του Κανονισμού (ΕΚ) του Κοινοβουλίου και του Συμβουλίου 1158/2005 (που τροποποιεί και

συμπληρώνει τον αρχικό Κανονισμό 1165/1998 «περί βραχυπρόθεσμων στατιστικών») και δημοσιεύονται από τον Ιούλιο 2009.

Από το τεύχος 125 προστίθενται τρεις νέοι πίνακες που αφορούν δείκτες σχετικά με τις τιμές και τις συναλλαγές στην ελληνική αγορά ακινήτων. Για την κατασκευή των δεικτών αυτών χρησιμοποιούνται τα αναλυτικά στοιχεία που υποβάλλουν στην Τράπεζα της Ελλάδος όλα τα πιστωτικά ιδρύματα. Πρόκειται για νέους δείκτες τιμών διαμερισμάτων με διάκριση κατά παλαιότητα (Πίνακας II.6) και γεωγραφική περιοχή (Πίνακας II.7), καθώς και στατιστικές σχετικά με τον αριθμό, τον όγκο και την αξία συναλλαγών οικιστικών ακινήτων που πραγματοποιούνται με τη διαμεσολάβηση του τραπεζικού συστήματος (Πίνακας I.2.3).

Από το τεύχος 136 στον Πίνακα VI.1 και VI.2 δημοσιεύονται οι αναθεωρημένοι - από 1/1/2011, με βάση νεότερες σταθμίσεις - δείκτες ονομαστικής και πραγματικής σταθμισμένης συναλλαγματικής ισοτιμίας της Ελλάδος, οι οποίοι περιλαμβάνουν τους κυριότερους εμπορικούς εταίρους της Ελλάδος. Οι συντελεστές στάθμισης υπολογίζονται με βάση τις εισαγωγές και εξαγωγές των προϊόντων της μεταποίησης (κατηγορίες 5-8 της Τυποποιημένης Ταξινόμησης Διεθνούς Εμπορίου - SITC 5-8) κατά την τριετία 1998-2000 για την περίοδο 1993-2000 και κατά την τριετία 2004-2006 για την περίοδο 2001-2011.

Τέλος, σημαντικές αλλαγές έχουν επέλθει στα νομισματικά μεγέθη και στα στοιχεία του ισοζυγίου πληρωμών.

Από την αρχή του έτους 2001, που η Ελλάδα συμμετέχει στην Οικονομική και Νομισματική Ένωση, η Τράπεζα της Ελλάδος εφαρμόζει στη χώρα μας την ενιαία νομισματική πολιτική του Ευρωσυστήματος. Επισημαίνεται ότι αυτό που έχει σημασία για την αξιολόγηση της νομισματικής πολιτικής στη ζώνη του ευρώ είναι η εξέλιξη του νομισματικού μεγέθους M3 για το σύνολο της ζώνης του ευρώ και όχι η εξέλιξη των επιμέρους εθνικών συνιστωσών των χωρών της ζώνης του ευρώ. Τα νομισματικά μεγέθη της ζώνης του ευρώ παρουσιάζονται στους Πίνακες IV.1 και IV.2.

Εξάλλου τα νομισματικά μεγέθη M1, M2 και M3 της Ελλάδος, άλλα και κάθε άλλης χώρας της ζώνης του ευρώ, δεν μπορούν πλέον να υπολογισθούν με ακρίβεια, καθώς η ποσότητα των τραπεζογραμματίων και κερμάτων ευρώ που έχει τεθεί σε κυκλοφορία σε κάθε χώρα διακρατείται και από κατοίκους άλλων χωρών της ζώνης του ευρώ (όπως και από κατοίκους τρίτων χωρών). Εξαιτίας αυτών των τεχνικών προβλημάτων που αφορούν τον υπολογισμό του νομίσματος σε κυκλοφορία από το τεύχος 70 στον πίνακα IV.4 εμφανίζεται η ελληνική συμβολή στα βασικά νομισματικά μεγέθη της ζώνης του ευρώ.

Η οικονομία διακρίνεται σε δύο ευρύτερους τομείς: τον ιδιωτικό τομέα και τη γενική κυβέρνηση. Ο ιδιωτικός τομέας περιλαμβάνει: (α) ιδιώτες και ιδιωτικά μη κερδοσκοπικά ιδρύματα, (β) ελεύθερους επαγγελματίες, αγρότες και ατομικές επιχειρήσεις (γ) ιδιωτικές, δημόσιες, δημοτικές και κοινοτικές μη χρηματοπιστωτικές επιχειρήσεις, δ) ασφαλιστικές επιχειρήσεις και (ε) λοιπά χρηματοπιστωτικά ιδρύματα πλην των πιστωτικών ιδρυμάτων και των αμοιβαίων κεφαλαίων διαθεσίμων. Ο τομέας της γενικής κυβέρνησης περιλαμβάνει την κεντρική

διοίκηση και τους λοιπούς δημόσιους οργανισμούς, την τοπική αυτοδιοίκηση και τους οργανισμούς κοινωνικής ασφάλισης.

Από το τεύχος 108, προστίθενται πέντε νέοι πίνακες, που παρουσιάζουν μεγαλύτερη ανάλυση των καταθέσεων κατά τομέα και νόμισμα. Συγκεκριμένα, οι καταθέσεις των εγχώριων επιχειρήσεων και νοικοκυριών του Πίνακα IV.11.1 αναλύονται στους επί μέρους τομείς: νοικοκυριά (Πίνακας IV.11.2), μη χρηματοπιστωτικές επιχειρήσεις (Πίνακας IV.11.3), καθώς και ασφαλιστικές εταιρίες και λοιπά χρηματοπιστωτικά ιδρύματα (Πίνακας IV.11.4). Επί πλέον παρουσιάζεται ανάλυση χωριστά για τις καταθέσεις των εγχώριων επιχειρήσεων και νοικοκυριών σε ευρώ (Πίνακας IV.12.1) και σε λοιπά νομίσματα (Πίνακας IV.12.2).

Από το τεύχος 123, ο πίνακας IV.27 παρέχει αναλυτικότερη πληροφόρηση για το ενεργητικό ανά κατηγορία των αμοιβαίων κεφαλαίων. Επιπλέον προστίθενται πέντε νέοι πίνακες που αφορούν τη συγκεντρωτική λογιστική κατάσταση του συνόλου των αμοιβαίων κεφαλαίων (Πίνακας IV.28.1), των αμοιβαίων κεφαλαίων διαθεσίμων (Πίνακας IV.28.2), των μετοχικών (Πίνακας IV.28.3), των ομολογιακών (Πίνακας IV.28.4) καθώς και των μικτών αμοιβαίων κεφαλαίων (Πίνακας IV.28.5).

Από το τεύχος 127, προστίθενται οι πίνακες IV.3 και IV.5 που παρουσιάζουν τους κύριους παράγοντες μεταβολής του M3 στη ζώνη του ευρώ και την αντίστοιχη ελληνική συμβολή.

Από το τεύχος 131 επέρχονται οι ακόλουθες μεταβολές: Οι Πίνακες IV.15 έως και IV.20, που αφορούν τη χρηματοδότηση του εγχώριου ιδιωτικού τομέα από τα εγχώρια NXI, περιλαμβάνουν τα δάνεια που αυτά έχουν χορηγήσει, τα ομόλογα των επιχειρήσεων που διακρατούν στα χαρτοφυλάκια τους τα NXI, καθώς και τα τιτλοποιημένα τραπεζικά δάνεια και τα τιτλοποιημένα ομολογιακά δάνεια. Σημειώνεται ότι μέχρι και το Μάιο του 2010 τα τιτλοποιημένα στοιχεία δεν περιλαμβάνονταν στην ενοποιημένη λογιστική κατάσταση των NXI (Πίνακες IV.7, IV.8) και, για λόγους συγκρισιμότητας των στοιχείων της χρηματοδότησης με τα στοιχεία των λογιστικών καταστάσεων, στο Πίνακα IV.15 υπήρχε ως πληροφοριακό στοιχείο το υπόλοιπο των τιτλοποιημένων δανείων-ομολόγων. Από τον Ιούνιο του 2010 όμως, τα τιτλοποιημένα στοιχεία περιλαμβάνονται στην ενοποιημένη λογιστική κατάσταση και δεν υπάρχει διάσταση μεταξύ των στοιχείων της χρηματοδότησης και των λογιστικών καταστάσεων. Επομένως στον Πίνακα IV.15 δεν δίνονται από τον Ιούνιο του 2010 και μετά αναλυτικότερα στοιχεία για τις τιτλοποιήσεις.

Από τον Ιούνιο του 2010 ο τομέας των επιχειρήσεων και νοικοκυριών αναφέρεται και ως 'ιδιωτικός τομέας' και διακρίνεται σε τρεις υποκατηγορίες: (α) επιχειρήσεις, (β) ελεύθερους επαγγελματίες, αγρότες και ατομικές επιχειρήσεις και (γ) ιδιώτες και ιδιωτικά μη κερδοσκοπικά ιδρύματα. Μέχρι και το Μάιο του 2010, σε όλους τους Πίνακες με στοιχεία χρηματοδότησης, οι 'ελεύθεροι επαγγελματίες, αγρότες και ατομικές επιχειρήσεις' περιλαμβάνονταν στις επιχειρήσεις. Από τον Ιούνιο του 2010, η υποκατηγορία 'ελεύθεροι επαγγελματίες, αγρότες και ατομικές επιχειρήσεις' δεν περιλαμβάνεται στην υποκατηγορία των επιχειρήσεων και παρακολουθείται ως ξεχωριστή υποκατηγορία. Επισημαίνεται ότι, σύμφωνα με το Ευρωπαϊκό Σύστημα Λογαριασμών 1995 (ESA-95) ο τομέας 'νοικοκυριά' περιλαμβάνει, εκτός από τους ιδιώτες και τα ιδιωτικά μη

κερδοσκοπικά ιδρύματα, και την υποκατηγορία 'ελεύθεροι επαγγελματίες, αγρότες και ατομικές επιχειρήσεις'. Μέχρι και το τεύχος 130, όπου γινόταν αναφορά στη χρηματοδότηση των νοικοκυριών αφορούσε τη χρηματοδότηση των ιδιωτών, δεδομένου ότι η χρηματοδότηση των ελεύθερων επαγγελματιών, αγροτών και ατομικών επιχειρήσεων περιλαμβανόταν στη χρηματοδότηση των επιχειρήσεων.

Από τον Ιούνιο του 2010 τα εταιρικά ομόλογα (ομολογιακά δάνεια) που έχουν εκδοθεί από τις επιχειρήσεις αλλά διακρατούνται στα χαρτοφυλάκια των πιστωτικών ιδρυμάτων και δεν γίνονται αντικείμενο διαπραγμάτευσης σε οργανωμένη δευτερογενή αγορά περιλαμβάνονται στα δάνεια και όχι στις τοποθετήσεις των πιστωτικών ιδρυμάτων σε ομόλογα. Η αναταξινόμηση αυτή αφορούσε το σύνολο σχεδόν των εταιρικών ομολόγων και, επομένως, από τον Ιούνιο του 2010 και μετά, δεν δημοσιεύονται πλέον αναλυτικά στοιχεία για τη διάκριση της χρηματοδότησης σε δάνεια και ομόλογα.

Από το τεύχος 136 στους πίνακες των καταθέσεων (IV.9 έως και IV.12.2) και των δανείων (IV.14 έως και IV.20) η ποσοστιαία μεταβολή έναντι του Δεκεμβρίου αντικαθίσταται με την καθαρή ροή κατά τη διάρκεια της περιόδου. Συγκεκριμένα οι μηνιαίες ροές υπολογίζονται με βάση τις μηνιαίες διαφορές των υπολοίπων διορθωμένες για αναταξινόμησης, λοιπές αναπροσαρμογές αξίας, συναλλαγματικές διαφορές που προκύπτουν από την αποτίμηση σε ευρώ των οικονομικών μεγεθών σε ξένο νόμισμα και άλλες μεταβολές που δεν οφείλονται σε συναλλαγές. Οι ετήσιες ροές υπολογίζονται ως το άθροισμα των μηνιαίων ροών του αντίστοιχου έτους και οι ετήσιοι ρυθμοί μεταβολής αφορούν το τέλος της αναφερομένης περιόδου.

Εξάλλου, από το 1998 η μεθοδολογία κατάρτισης του ισοζυγίου πληρωμών βασίζεται στο εννοιολογικό πλαίσιο που έχει καθιερωθεί από το Διεθνές Νομισματικό Ταμείο (ΔΝΤ), και παρουσιάζεται στην τελευταία (5^η) έκδοση του Εγχειριδίου για το Ισοζύγιο Πληρωμών. Σύμφωνα με την μεθοδολογία αυτή, στο ισοζύγιο πληρωμών καταγράφονται όλες οι συναλλαγές μεταξύ κατοίκων Ελλάδος και κατοίκων άλλων χωρών (μη κατοίκων), ανεξάρτητα από το νόμισμα στο οποίο διενεργείται η συναλλαγή.

Σημειώνεται ότι από την 1/1/2001 το ύψος των συναλλαγματικών διαθεσίμων της χώρας έχει επηρεασθεί από τη σταδιακή αποδέσμευση των καταθέσεων σε συνάλλαγμα στην Τράπεζα της Ελλάδος και επιπλέον από τη μεταβολή στον υπολογισμό των συναλλαγματικών διαθεσίμων, ο οποίος γίνεται πλέον σύμφωνα με τον ορισμό της Ευρωπαϊκής Κεντρικής Τράπεζας (ΕΚΤ). Ειδικότερα, από τα συναλλαγματικά διαθέσιμα εξαιρούνται: α) οι απαιτήσεις σε ευρώ έναντι κατοίκων χωρών εκτός της ζώνης του ευρώ, β) οι απαιτήσεις σε συνάλλαγμα και ευρώ έναντι κατοίκων χωρών της ζώνης του ευρώ και γ) η συμμετοχή της Τράπεζας της Ελλάδος στο κεφάλαιο της ΕΚΤ.

Από το τεύχος 86, σε εφαρμογή των διεθνών προτύπων του ΔΝΤ, οι τόκοι ομολόγων που καταγράφονται στο ισοζύγιο πληρωμών είναι οι δεδουλευμένοι και όχι οι καταβληθέντες, όπως συνέβαινε έως και το Μάρτιο του 2005. Συγκεκριμένα, αναθεωρήθηκαν αναδρομικά τα στοιχεία από τον Ιανουάριο του 2003.

Από το τεύχος 93, τα στοιχεία που αφορούν τα επανεπενδυθέντα (μη διανεμηθέντα) κέρδη από άμεσες επενδύσεις στην Ελλάδα από μη κατοίκους, καθώς και από άμεσες επενδύσεις στο εξωτερικό από κατοίκους, υπολογίστηκαν και ενσωματώθηκαν στο ισοζύγιο πληρωμών (αναδρομικά από τον Ιανουάριο του 2003). Συγκεκριμένα, τα επανεπενδυθέντα (μη διανεμηθέντα) κέρδη από επενδύσεις στην Ελλάδα από μη κατοίκους καταγράφονται στο ισοζύγιο εισοδημάτων ως εκροή (πληρωμή) εισοδήματος από άμεσες επενδύσεις και ταυτόχρονα στο ισοζύγιο χρηματοοικονομικών συναλλαγών ως εισροή (αύξηση) στις άμεσες επενδύσεις στην Ελλάδα από μη κατοίκους. Κατά αντιδιαστολή, τα επανεπενδυθέντα (μη διανεμηθέντα) κέρδη από επενδύσεις στο εξωτερικό από κατοίκους καταγράφονται στο ισοζύγιο εισοδημάτων ως εισροή (είσπραξη) εισοδήματος από άμεσες επενδύσεις και ταυτόχρονα στο ισοζύγιο χρηματοοικονομικών συναλλαγών ως εκροή (αύξηση) στις άμεσες επενδύσεις στο εξωτερικό από κατοίκους.

Από το τεύχος 108 προστίθενται επτά νέοι πίνακες, που παρέχουν πιο αναλυτικά στοιχεία για το ταξιδιωτικό ισοζύγιο. Συγκεκριμένα, τα στοιχεία αυτά αφορούν τις ταξιδιωτικές εισπράξεις και πληρωμές (Πίνακας VI.13), βασικούς δείκτες ταξιδιωτικής δαπάνης μη κατοίκων στην Ελλάδα και κατοίκων στο εξωτερικό (Πίνακας VI.14), τις ταξιδιωτικές εισπράξεις και πληρωμές κατά λόγο ταξιδιού (Πίνακας VI.15), την κατανομή ταξιδιωτικών εισπράξεων κατά χώρα προέλευσης (Πίνακας VI.16), τη μέση διάρκεια παραμονής κατά ταξίδι, μη κατοίκων στην Ελλάδα κατά χώρα προέλευσης (Πίνακας VI.17), την κατανομή ταξιδιωτικών πληρωμών κατά χώρα προορισμού (Πίνακας VI.18), καθώς και τη μέση διάρκεια παραμονής κατά ταξίδι, κατοίκων στο εξωτερικό κατά χώρα προορισμού (Πίνακας VI.19). Τα στοιχεία αυτά προέρχονται από τη Δειγματοληπτική Έρευνα Συνόρων που διεξάγεται σε μηνιαία βάση από το Μάιο του 2002 και αποσκοπεί στην εκτίμηση των ταξιδιωτικών δαπανών κατοίκων εξωτερικού στην Ελλάδα και κατοίκων Ελλάδος στο εξωτερικό. Σημειώνεται, ότι τα στοιχεία για τη Ζώνη του ευρώ αφορούν το σύνολο των σημερινών χωρών-μελών (δηλαδή αναθεωρούνται και αναδρομικά κάθε φορά που εισέρχεται μία νέα χώρα-μέλος).

This Bulletin is intended to provide a global view of the Greek economy. It combines a comprehensive outline of short-term economic developments with a large number of time series relating to basic economic aggregates. This combination offers a concise and, as far as possible, complete picture of the domestic economic environment, together with the possibility of a reliable and objective assessment of the latest developments in the Greek economy. The fact that a wide array of time series covering almost every aspect of the domestic economic scene is gathered in a single publication, instead of being scattered over a number of specialised editions, is expected to render the Bulletin very useful to those who are systematically concerned with economic analysis and research and would therefore consider it essential to keep abreast of the economic conjuncture. In addition, the presentation of statistical data in the form of graphs enables the reader not only to assess short-term changes but also to evaluate in the best possible way the various phases of the economic cycle as well as emerging trends and prospects.

It is therefore believed that the Bulletin will not be merely a source of statistical information but a useful tool as well, especially for those involved in policy or decision making, since it facilitates the evaluation, re-assessment and possibly the rethinking of policies, in view of the latest available data.

Data (monthly, quarterly and annual) that are included in the Bulletin are revised continually, whenever new statistical information becomes available, which, after being checked is considered acceptable. In some cases, revisions can be caused by new information that arises from special annual questionnaires. Finally, revisions may be due to a break of series stemming from a change in methodology. Provisional and revised data are appropriately indicated.

Owing to the adoption of the single currency, from issue 48 onwards, all monetary values as from January 2001 will be expressed in euro.

As from issue 119 a new table (Table I.7) is added concerning consumer opinion data according to FEIR and European Commission relative survey.

As from issue 123, two new tables are added concerning the turnover in telecommunications, legal-accounting activities and management consultancy services (Table I.4.6), as well as turnover in architectural-engineering activities and advertising and market research services (Table I.4.7). These new indices are compiled by the NSSG (and were published for the first time in July 2009) in accordance with Regulation (EC) No. 1158/2005 of the European Parliament and of the Council, amending Council Regulation (EC) No. 1165/1998 concerning short-term statistics.

As from issue 125, three new tables have been added that present indices on prices as well as on transactions in the Greek housing market. These indices are constructed on the basis of the detailed data that are submitted to the Bank of Greece by all commercial banks. More specifically, new price indices of apartments by age and by geographical area are presented in

Tables II.6 and II.7, respectively; information on the number, the volume and the value of residential property transactions concluded through the intermediation of the banking system is presented in Table I.2.3.

As from issue 136 the revised nominal and real effective exchange rate indices against Greece's main trade partners were published in Tables VI.1 and VI.2. The weights are calculated on the basis of imports and exports of manufacturing goods (categories 5 – 8 of the Standard International Trade Classification - SITC) during the years 1998-2000 for the period 1993-2000 and during the years 2004-2006 for the period 2001-2011.

Finally, significant changes have been made with regard to monetary aggregates (some as of issue 60) and balance of payments data.

As of the beginning of 2001, Greece participates in the Economic and Monetary Union. From this date onwards the Bank of Greece implements the single monetary policy of the Euro system. It should be noted that what matters for the evaluation of monetary policy in the euro area is the euro-area wide development of monetary aggregate M3 and not the evolution of each individual country's contribution to this aggregate. Euro area monetary aggregates are presented in Tables IV.1 and IV.2.

Monetary aggregates M1, M2 and M3 in Greece and in every other euro area cannot be measured with accuracy, since euro banknotes and coins in one euro area country may be held by residents of other euro area countries (and residents of third countries). Due to these technical problems concerning the currency in circulation compilation as from issue 70 onwards table IV.3 shows Greek contribution to the main monetary aggregates of the euro area.

The economy is divided into two broader sectors: private sector and general government. The private sector consists of: a) individuals and non-profit institutions, b) sole proprietors c) private, public and municipal non-financial enterprises d) insurance companies and e) other financial intermediaries except credit institutions and money market funds. The general government sector comprises central government and all public entities, local government and social security funds.

As from issue 108, five new tables are added, which present a more detailed analysis of deposits by sector and currency. Specifically, domestic enterprises and households deposits shown in Table IV.11.1 are broken down by sector: households (Table IV.11.2), non-financial corporations (Table IV.11.3) and insurance companies as well as other financial intermediaries (Table IV.11.4). Besides, analysis of domestic enterprises and households of euro-denominated deposits (Table IV.12.1) and deposits denominated in non-euro currencies (Table IV.12.2) are separately presented.

As from issue 123, Table IV.27 provides more detailed information on the assets of mutual funds broken down by type. Besides five new tables are added concerning the aggregate balance sheet of mutual funds (Table IV.28.1), money market funds (Table IV.28.2), equity funds (Table IV.28.3), bond funds (IV.28.4), as well as mixed funds (Table IV.28.5).

As from issue 127, Table IV.3 and Table IV.5 are added which present the main counterparts of the euro area M3 and the corresponding Greek contribution.

As from issue 131 the following changes are introduced:

Tables IV.15, up to IV.20 concerning domestic MFI credit to domestic private sector include bank loans, corporate bonds held in MFI portfolios, as well as securitised loans and securitised bonds. It should be noted that up to May 2010 securitised items were not included in the consolidated balance sheet of MFIs (Tables IV.7, IV.8) and for reasons of comparability between credit data and balance sheet data they were reported as a memo item (Table I.V.15). However, as of June 2010 securitised data are recorded on the consolidated balance sheet, so the credit data are reconciled to balance sheet data. As a result detailed data about securitisation are not reported any more.

As of June 2010 the sector 'enterprises and households' is also reported as 'private sector' and is divided into three sub-sectors: (a) enterprises, (b) sole proprietors and (c) individuals and private non-profit institutions. In all credit tables up to May 2010, sole proprietors were included in enterprises. As of June 2010, sole proprietors are not included in enterprises but are recorded as a separate sub-sector.

It should be noted that in accordance with the European System of Accounts (ESA 95) the sector 'households' includes not only individuals and private non-profit institutions but also sole proprietors. Up to issue 130, credit to households concerned only individuals while credit to sole proprietors was included in credit to enterprises.

As of June 2010 corporate bonds issued by enterprises, that credit institutions hold in their portfolio and are not negotiable in the secondary market, are recorded under loans and not under their holdings in bonds. This reclassification concerns almost the total amount of corporate bonds, thus as of June 2010 no separate data on loans and bonds are published.

As from issue 136 the percentage change against December shown in tables of deposits (IV.9 up to IV.12.2) and loans (IV.14 up to IV.20) is replaced by the net flow during the period. Specifically monthly flows are calculated from monthly differences in outstanding amounts adjusted for reclassifications, other revaluations, foreign exchange differences from the valuation in euro of economic aggregates in foreign currency and any other changes which do not arise from transactions. The annual flows can be derived as the sum of the monthly flows of the year and the annual growth rates refer to the end of the indicated period.

Moreover, as from 1998 the compilation method for the balance-of-payments statistics is based on the conceptual framework of the International Monetary Fund (IMF), presented in the last (5th) edition of the Balance of Payments Manual. According to this method, all transactions between residents of Greece and non-residents are recorded under the balance of payments, irrespective of the currency in which each individual transaction is carried out.

It should be noted that, as of 1 January 2001, the level of Greece's reserve assets has been affected by the gradual release of foreign currency deposits with the Bank of Greece and also by the change in the method of reserve asset calculation, which now complies with the

definition given by the European Central Bank (ECB). In particular, the following items are excluded from reserve assets: a) claims on non-euro area residents in euro, b) claims on euro area residents in foreign currency and euro and c) Bank of Greece's participation in ECB capital.

As from issue 86, in conformity with the international standards of the IMF, interest payments on bonds are recorded in the balance of payments statistics on an accruals basis (until March 2005 interest actually paid was recorded). Specifically, data have been revised as from January 2003.

As from issue 93, the data concerning reinvested (undistributed) earnings from non-residents' direct investment in Greece and residents' investment abroad have been calculated and incorporated into the balance of payments (retroactively as from January 2003). Specifically, reinvested (undistributed) earnings from non-residents' direct investment in Greece are recorded in the income account as an outflow (payment) of income from direct investment and, at the same time, in the financial account as an inflow (increase) in non-residents' direct investment in Greece. Correspondingly, reinvested (undistributed) earnings from residents' direct investment abroad are recorded in the income account as an inflow (receipt) of income from direct investment and, at the same time, in the financial account as an outflow (increase) in residents' direct investment abroad.

As from issue 108, seven new tables are added, with data that concern travel receipts and payments (Table VI.13); basic indices of travel expenditure by non-residents in Greece and by residents abroad (Table VI.14); travel receipts and payments by purpose of travel (Table VI.15); travel receipts: breakdown by country of origin (Table VI.16); average duration of stay per journey of non-residents in Greece: breakdown by country of origin (Table VI.17); travel payments: breakdown by destination country (Table VI.18); as well as average duration of stay per journey of residents abroad: breakdown by destination country (Table VI.19). The source is the Frontier Travel Survey, conducted monthly since May 2002, with the objective of obtaining estimates of travel expenditure of non-residents in Greece and residents of Greece abroad. The aggregated data of the euro area cover all current member-countries and are therefore revised retroactively when new countries join.

ΠΕΡΙΕΧΟΜΕΝΑ CONTENTS

			σελ./ p.
	I. ΕΣΩΤΕΡΙΚΗ ΟΙΚΟΝΟΜΙΑ - ΠΑΡΑΓΩΓΗ ΚΑΙ ΔΑΠΑΝΗ		
	DOMESTIC ECONOMY - OUTPUT AND EXPENDITURE		
Πίνακας Table	1.1 ΟΓΚΟΣ ΛΙΑΝΙΚΟΥ ΕΜΠΟΡΙΟΥ (Κύκλος εργασιών στο λιανικό εμπόριο σε σταθερές τιμές) RETAIL TRADE VOLUME (Turnover in retail trade at constant prices)		3 3
	1.2 ΕΠΙΒΑΤΙΚΑ ΑΥΤΟΚΙΝΗΤΑ ΙΔΙΩΤΙΚΗΣ ΧΡΗΣΗΣ ΠΟΥ ΚΥΚΛΟΦΟΡΗΣΑΝ ΓΙΑ ΠΡΩΤΗ ΦΟΡΑ NEW PRIVATE PASSENGER CAR REGISTRATIONS		5 5
	2.1 ΔΕΙΚΤΗΣ ΠΑΡΑΓΩΓΗΣ ΣΤΙΣ ΚΑΤΑΣΚΕΥΕΣ PRODUCTION INDEX IN CONSTRUCTION		6 6
	2.2 ΙΔΙΩΤΙΚΗ ΟΙΚΟΔΟΜΙΚΗ ΔΡΑΣΤΗΡΙΟΤΗΤΑ PRIVATE BUILDING ACTIVITY		7 7
	2.3 ΔΕΙΚΤΕΣ ΣΥΝΑΛΛΑΓΩΝ ΟΙΚΙΣΤΙΚΩΝ ΑΚΙΝΗΤΩΝ ΜΕ ΤΗ ΔΙΑΜΕΣΟΛΑΒΗΣΗ ΤΩΝ ΝΧΙ INDICES OF RESIDENTIAL PROPERTY TRANSACTIONS WITH MFI INTERMEDIATION		8 8
	2.4 ΚΑΤΑΣΚΕΥΑΣΤΙΚΗ ΔΡΑΣΤΗΡΙΟΤΗΤΑ CONSTRUCTION ACTIVITY		9 9
	3.1 ΒΙΟΜΗΧΑΝΙΚΗ ΠΑΡΑΓΩΓΗ INDUSTRIAL PRODUCTION		10 10
	3.2 ΒΙΟΜΗΧΑΝΙΚΗ ΠΑΡΑΓΩΓΗ - ΒΑΣΙΚΕΣ ΟΜΑΔΕΣ ΑΓΑΘΩΝ INDUSTRIAL PRODUCTION – MAIN INDUSTRIAL GROUPINGS		12 12
	3.3 ΒΑΘΜΟΣ ΧΡΗΣΙΜΟΠΟΙΗΣΗΣ ΕΡΓΟΣΤΑΣΙΑΚΟΥ ΔΥΝΑΜΙΚΟΥ ΣΤΗ ΒΙΟΜΗΧΑΝΙΑ CAPACITY UTILISATION RATE IN INDUSTRY		14 14
	3.4 ΚΥΚΛΟΣ ΕΡΓΑΣΙΩΝ ΣΤΗ ΒΙΟΜΗΧΑΝΙΑ TURNOVER IN INDUSTRY		16 16
	3.5 ΝΕΕΣ ΠΑΡΑΓΓΕΛΙΕΣ ΣΤΗ ΒΙΟΜΗΧΑΝΙΑ NEW ORDERS IN INDUSTRY		18 18
	4.1 ΚΥΚΛΟΣ ΕΡΓΑΣΙΩΝ ΣΤΗΝ ΕΜΠΟΡΙΑ ΑΥΤΟΚΙΝΗΤΩΝ-ΜΟΤΟΣΙΚΛΕΤΩΝ ΚΑΙ ΣΤΟ ΧΟΝΔΡΙΚΟ ΕΜΠΟΡΙΟ TURNOVER IN MOTOR TRADES AND WHOLESALE TRADE		20 20
	4.2 ΕΠΙΒΑΤΙΚΗ ΚΙΝΗΣΗ PASSENGERS		21 21
	4.3 ΜΕΤΑΦΟΡΕΣ ΕΜΠΟΡΕΥΜΑΤΩΝ FREIGHT MOVED		23 23

4.4	ΚΥΚΛΟΣ ΕΡΓΑΣΙΩΝ ΣΤΙΣ ΜΕΤΑΦΟΡΕΣ TURNOVER IN THE TRANSPORT SECTOR	24 24
4.5	ΚΙΝΗΤΗ ΤΗΛΕΦΩΝΙΑ MOBILE TELEPHONY	26 26
4.6	ΚΥΚΛΟΣ ΕΡΓΑΣΙΩΝ ΣΤΙΣ ΤΗΛΕΠΙΚΟΙΝΩΝΙΕΣ, ΣΤΙΣ ΝΟΜΙΚΕΣ – ΛΟΓΙΣΤΙΚΕΣ ΔΡΑΣΤΗΡΙΟΤΗΤΕΣ ΚΑΙ ΣΤΙΣ ΥΠΗΡΕΣΙΕΣ ΠΑΡΟΧΗΣ ΣΥΜΒΟΥΛΩΝ ΔΙΑΧΕΙΡΙΣΗΣ TURNOVER IN TELECOMMUNICATIONS, LEGAL- ACCOUNTING ACTIVITIES AND MANAGEMENT CONSULTANCY SERVICES	27 27
4.7	ΚΥΚΛΟΣ ΕΡΓΑΣΙΩΝ ΣΤΙΣ ΔΡΑΣΤΗΡΙΟΤΗΤΕΣ ΑΡΧΙΤΕΚΤΟΝΩΝ- ΜΗΧΑΝΙΚΩΝ ΚΑΙ ΣΤΙΣ ΥΠΗΡΕΣΙΕΣ ΔΙΑΦΗΜΙΣΗΣ ΚΑΙ ΕΡΕΥΝΑΣ ΑΓΟΡΑΣ TURNOVER IN ARCHITECTURAL-ENGINEERING ACTIVITIES AND ADVERTISING AND MARKET RESEARCH SERVICES	28 28
4.8	ΤΟΥΡΙΣΤΙΚΗ ΚΙΝΗΣΗ TOURIST ACTIVITY	29 29
4.9	ΞΕΝΟΔΟΧΕΙΑΚΕΣ ΔΙΑΝΥΚΤΕΡΕΥΣΕΙΣ NUMBER OF NIGHTS SPENT IN HOTELS	30 30
4.10	ΚΥΚΛΟΣ ΕΡΓΑΣΙΩΝ ΣΤΟΝ ΤΟΥΡΙΣΜΟ TURNOVER IN THE TOURISM SECTOR	31 31
5.	ΔΕΙΚΤΗΣ ΟΙΚΟΝΟΜΙΚΟΥ ΚΛΙΜΑΤΟΣ ΣΤΗΝ ΕΕ, ΣΤΗ ΖΩΝΗ ΤΟΥ ΕΥΡΩ ΚΑΙ ΣΤΗΝ ΕΛΛΑΔΑ ECONOMIC SENTIMENT INDICATOR FOR THE EU, THE EURO AREA AND GREECE	32 32
6.1	ΔΕΙΚΤΗΣ ΕΠΙΧΕΙΡΗΜΑΤΙΚΩΝ ΠΡΟΣΔΟΚΙΩΝ ΣΤΗ ΒΙΟΜΗΧΑΝΙΑ INDEX OF BUSINESS EXPECTATIONS IN MANUFACTURING	33 33
6.2	ΜΗΝΙΑΙΑ ΕΡΕΥΝΑ ΣΤΗ ΒΙΟΜΗΧΑΝΙΑ (ΜΕΤΑΠΟΙΗΣΗ) MONTHLY MANUFACTURING SURVEY	34 34
6.3	ΔΕΙΚΤΗΣ ΕΠΙΧΕΙΡΗΜΑΤΙΚΩΝ ΠΡΟΣΔΟΚΙΩΝ ΣΤΙΣ ΚΑΤΑΣΚΕΥΕΣ INDEX OF BUSINESS EXPECTATIONS IN CONSTRUCTION	36 36
6.4	ΜΗΝΙΑΙΑ ΕΡΕΥΝΑ ΣΤΙΣ ΚΑΤΑΣΚΕΥΕΣ MONTHLY CONSTRUCTION SURVEY	37 37
6.5	ΜΗΝΕΣ ΕΞΑΣΦΑΛΙΣΜΕΝΗΣ ΠΑΡΑΓΩΓΗΣ ΣΤΙΣ ΚΑΤΑΣΚΕΥΕΣ MONTHS OF SECURED PRODUCTION IN CONSTRUCTION	39 39
6.6	ΔΕΙΚΤΗΣ ΕΠΙΧΕΙΡΗΜΑΤΙΚΩΝ ΠΡΟΣΔΟΚΙΩΝ ΣΤΟ ΛΙΑΝΙΚΟ ΕΜΠΟΡΙΟ INDEX OF BUSINESS EXPECTATIONS IN RETAIL TRADE	40 40
6.7	ΜΗΝΙΑΙΑ ΕΡΕΥΝΑ ΣΤΟ ΛΙΑΝΙΚΟ ΕΜΠΟΡΙΟ MONTHLY RETAIL TRADE SURVEY	41 41
6.8	ΔΕΙΚΤΗΣ ΕΠΙΧΕΙΡΗΜΑΤΙΚΩΝ ΠΡΟΣΔΟΚΙΩΝ ΣΤΙΣ ΥΠΗΡΕΣΙΕΣ INDEX OF BUSINESS EXPECTATIONS IN SERVICES	43 43
6.9	ΜΗΝΙΑΙΑ ΕΡΕΥΝΑ ΣΤΙΣ ΥΠΗΡΕΣΙΕΣ MONTHLY SERVICES SURVEY	44 44
7.	ΕΚΤΙΜΗΣΕΙΣ ΚΑΙ ΠΡΟΣΔΟΚΙΕΣ ΚΑΤΑΝΑΛΩΤΩΝ	45

	CONSUMER OPINION AND FINANCIAL CONDITIONS	45
8.	ΔΕΙΚΤΗΣ ΥΠΕΥΘΥΝΩΝ ΠΡΟΜΗΘΕΙΩΝ (PMI)-ΜΗΝΙΑΙΑ ΕΡΕΥΝΑ ΣΤΗΝ ΕΛΛΗΝΙΚΗ ΜΕΤΑΠΟΙΗΣΗ PURCHASING MANAGERS' INDEX (PMI)-MONTHLY SURVEY IN GREEK MANUFACTURING	47 47
II. ΕΣΩΤΕΡΙΚΗ ΟΙΚΟΝΟΜΙΑ - ΤΙΜΕΣ DOMESTIC ECONOMY - PRICES		
1.	ΔΕΙΚΤΗΣ ΤΙΜΩΝ ΚΑΤΑΝΑΛΩΤΗ: ΓΕΝΙΚΟΣ ΚΑΙ ΒΑΣΙΚΕΣ ΚΑΤΗΓΟΡΙΕΣ CONSUMER PRICE INDEX: ALL ITEMS AND BASIC CATEGORIES	51 51
2.1	ΔΕΙΚΤΗΣ ΤΙΜΩΝ ΠΑΡΑΓΩΓΟΥ ΣΤΗ ΒΙΟΜΗΧΑΝΙΑ ΓΙΑ ΤΗ ΕΓΧΩΡΙΑ ΑΓΟΡΑ: Γενικός και βασικές κατηγορίες INDUSTRIAL PRODUCER PRICE INDEX FOR THE DOMESTIC MARKET: All items and basic categories	58 58
2.2	ΔΕΙΚΤΗΣ ΤΙΜΩΝ ΠΑΡΑΓΩΓΟΥ ΣΤΗ ΒΙΟΜΗΧΑΝΙΑ ΓΙΑ ΤΗΝ ΕΞΩΤΕΡΙΚΗ ΑΓΟΡΑ: Γενικός και βασικές κατηγορίες INDUSTRIAL PRODUCER PRICE INDEX FOR THE NON- DOMESTIC MARKET: All items and basic categories	61 61
2.3	ΔΕΙΚΤΗΣ ΤΙΜΩΝ ΕΙΣΑΓΩΓΩΝ ΣΤΗ ΒΙΟΜΗΧΑΝΙΑ IMPORT PRICE INDEX IN INDUSTRY	62 62
3.1	ΕΝΑΡΜΟΝΙΣΜΕΝΟΣ ΔΕΙΚΤΗΣ ΤΙΜΩΝ ΚΑΤΑΝΑΛΩΤΗ: ΕνΔΤΚ (Γενικός) και ΕνΔΤΚ χωρίς μη επεξεργασμένα είδη διατροφής και ενέργεια) HARMONIZED INDEX OF CONSUMER PRICES: HICP (All items) and HICP excluding unprocessed food and energy)	63 63
3.2	ΕΝΑΡΜΟΝΙΣΜΕΝΟΣ ΔΕΙΚΤΗΣ ΤΙΜΩΝ ΚΑΤΑΝΑΛΩΤΗ : ΒΑΣΙΚΕΣ ΚΑΤΗΓΟΡΙΕΣ - ΕΛΛΑΔΑ HARMONIZED INDEX OF CONSUMER PRICES : BASIC CATEGORIES - GREECE	64 64
3.3	ΕΝΑΡΜΟΝΙΣΜΕΝΟΣ ΔΕΙΚΤΗΣ ΤΙΜΩΝ ΚΑΤΑΝΑΛΩΤΗ ΕΛΛΑΔΟΣ ΚΑΙ ΖΩΝΗΣ ΕΥΡΩ: ΕΙΔΙΚΟΙ ΔΕΙΚΤΕΣ HARMONIZED CONSUMER PRICE INDEX: BASIC CATEGORIES GREECE AND EUROZONE: MAIN COMPONENTS	66 66
4.	ΔΙΑΦΟΡΕΣ ΠΛΗΘΩΡΙΣΜΟΥ ΜΕΤΑΞΥ ΕΛΛΑΔΑΣ ΚΑΙ ΑΛΛΩΝ ΧΩΡΩΝ INFLATION DIFFERENTIALS BETWEEN GREECE AND OTHER COUNTRIES	68 68
5.	ΠΛΗΘΩΡΙΣΤΙΚΕΣ ΠΡΟΣΔΟΚΙΕΣ ΕΠΙΧΕΙΡΗΣΕΩΝ ΚΑΙ ΚΑΤΑΝΑΛΩΤΩΝ INFLATIONARY EXPECTATIONS OF BUSINESS FIRMS AND CONSUMERS	69 69
6.	ΝΕΟΣ ΔΕΙΚΤΗΣ ΤΙΜΩΝ ΔΙΑΜΕΡΙΣΜΑΤΩΝ ΚΑΤΑ ΠΑΛΑΙΟΤΗΤΑ NEW INDEX OF APARTMENT PRICES BY AGE	70 70
7.	ΝΕΟΣ ΔΕΙΚΤΗΣ ΤΙΜΩΝ ΔΙΑΜΕΡΙΣΜΑΤΩΝ ΚΑΤΑ ΓΕΩΓΡΑΦΙΚΗ ΠΕΡΙΟΧΗ	71

	NEW INDEX OF APARTMENT PRICES BY GEOGRAPHICAL AREA	71
7.1	ΝΕΟΣ ΔΕΙΚΤΗΣ ΤΙΜΩΝ ΔΙΑΜΕΡΙΣΜΑΤΩΝ ΚΑΤΑ ΓΕΩΓΡΑΦΙΚΗ ΠΕΡΙΟΧΗ: ΝΕΑ (έως 5 ετών) NEW INDEX OF APARTMENT PRICES BY GEOGRAPHICAL AREA: NEW (up to 5 years old)	72
7.2	ΝΕΟΣ ΔΕΙΚΤΗΣ ΤΙΜΩΝ ΔΙΑΜΕΡΙΣΜΑΤΩΝ ΚΑΤΑ ΓΕΩΓΡΑΦΙΚΗ ΠΕΡΙΟΧΗ: ΠΑΛΑΙΑ (άνω των 5 ετών) NEW INDEX OF APARTMENT PRICES BY GEOGRAPHICAL AREA: OLD (over 5 years old)	73
8.	ΔΕΙΚΤΗΣ ΤΙΜΩΝ ΚΑΤΟΙΚΙΩΝ (ΙΣΤΟΡΙΚΗ ΣΕΙΡΑ) INDEX OF PRICES OF DWELLINGS (HISTORICAL SERIES)	74

III. ΕΣΩΤΕΡΙΚΗ ΟΙΚΟΝΟΜΙΑ - ΜΙΣΘΟΙ ΚΑΙ ΑΠΑΣΧΟΛΗΣΗ DOMESTIC ECONOMY - WAGES AND EMPLOYMENT

1.	ΕΡΓΑΤΙΚΟ ΔΥΝΑΜΙΚΟ - ΑΠΑΣΧΟΛΗΣΗ - ΑΝΕΡΓΙΑ LABOUR FORCE - EMPLOYMENT - UNEMPLOYMENT	77
2.	ΡΟΕΣ ΜΙΣΘΩΤΗΣ ΑΠΑΣΧΟΛΗΣΗΣ ΣΤΟΝ ΙΔΙΩΤΙΚΟ ΤΟΜΕΑ DEPENDENT EMPLOYMENT FLOWS IN THE PRIVATE SECTOR	78
3.	ΚΑΤΩΤΑΤΕΣ ΑΠΟΔΟΧΕΣ MINIMUM WAGES	79
4.	ΠΡΟΣΔΟΚΙΕΣ ΕΠΙΧΕΙΡΗΣΕΩΝ ΚΑΙ ΚΑΤΑΝΑΛΩΤΩΝ ΓΙΑ ΤΗΝ ΑΠΑΣΧΟΛΗΣΗ ΚΑΙ ΤΗΝ ΑΝΕΡΓΙΑ EXPECTATIONS OF BUSINESS FIRMS AND CONSUMERS CONCERNING EMPLOYMENT AND UNEMPLOYMENT	80
5.	ΕΞΕΛΙΞΗ ΤΟΥ ΑΝΑΘΕΩΡΗΜΕΝΟΥ ΔΕΙΚΤΗ ΑΠΑΣΧΟΛΟΥΜΕΝΩΝ ΑΤΟΜΩΝ ΣΤΟ ΛΙΑΝΙΚΟ ΕΜΠΟΡΙΟ EVOLUTION OF THE REVISED INDEX OF NUMBER OF PERSONS EMPLOYED IN RETAIL TRADE	81

IV. ΝΟΜΙΣΜΑ ΚΑΙ ΠΙΣΤΗ MONEY AND BANKING

1.	ΝΟΜΙΣΜΑΤΙΚΕΣ ΕΞΕΛΙΞΕΙΣ ΣΤΗ ΖΩΝΗ ΤΟΥ ΕΥΡΩ ΚΑΙ ΕΛΛΗΝΙΚΗ ΣΥΜΒΟΛΗ MONETARY DEVELOPMENTS IN THE EURO AREA AND GREEK CONTRIBUTION	85
2.	ΝΟΜΙΣΜΑΤΙΚΑ ΜΕΓΕΘΗ ΤΗΣ ΖΩΝΗΣ ΤΟΥ ΕΥΡΩ MONETARY AGGREGATES OF THE EURO AREA	86
3.	ΚΥΡΙΟΙ ΠΑΡΑΓΟΝΤΕΣ ΜΕΤΑΒΟΛΗΣ ΤΟΥ Μ3 ΤΗΣ ΖΩΝΗΣ ΤΟΥ ΕΥΡΩ MAIN COUNTERPARTS OF THE EURO AREA M3	87

4.	ΕΛΛΗΝΙΚΗ ΣΥΜΒΟΛΗ ΣΤΑ ΝΟΜΙΣΜΑΤΙΚΑ ΜΕΓΕΘΗ ΤΗΣ ΖΩΝΗΣ ΤΟΥ ΕΥΡΩ	88
	GREEK CONTRIBUTION TO THE MONETARY AGGREGATES OF THE EURO AREA	88
5.	ΕΛΛΗΝΙΚΗ ΣΥΜΒΟΛΗ ΣΤΟΥΣ ΚΥΡΙΟΥΣ ΠΑΡΑΓΟΝΤΕΣ ΜΕΤΑΒΟΛΗΣ ΤΟΥ Μ3 ΤΗΣ ΖΩΝΗΣ ΤΟΥ ΕΥΡΩ	89
	GREEK CONTRIBUTION TO THE MAIN COUNTERPARTS OF EURO AREA Μ3	89
6.	ΛΟΓΙΣΤΙΚΗ ΚΑΤΑΣΤΑΣΗ ΤΗΣ ΤΡΑΠΕΖΑΣ ΤΗΣ ΕΛΛΑΔΟΣ	
	BALANCE SHEET OF THE BANK OF GREECE	
	ΕΝΕΡΓΗΤΙΚΟ	90
	ASSETS	90
	ΠΑΘΗΤΙΚΟ	91
	LIABILITIES	91
7.	ΕΝΟΠΟΙΗΜΕΝΗ ΛΟΓΙΣΤΙΚΗ ΚΑΤΑΣΤΑΣΗ ΤΩΝ ΛΟΙΠΩΝ ΝΟΜΙΣΜΑΤΙΚΩΝ ΧΡΗΜΑΤΟΠΙΣΤΩΤΙΚΩΝ ΙΔΡΥΜΑΤΩΝ	
	CONSOLIDATED BALANCE SHEET OF OTHER MONETARY FINANCIAL INSTITUTIONS	
	ΕΝΕΡΓΗΤΙΚΟ	92
	ASSETS	92
	ΠΑΘΗΤΙΚΟ	93
	LIABILITIES	93
8.	ΕΝΟΠΟΙΗΜΕΝΗ ΛΟΓΙΣΤΙΚΗ ΚΑΤΑΣΤΑΣΗ ΤΩΝ ΝΟΜΙΣΜΑΤΙΚΩΝ ΧΡΗΜΑΤΟΠΙΣΤΩΤΙΚΩΝ ΙΔΡΥΜΑΤΩΝ	
	CONSOLIDATED BALANCE SHEET OF MONETARY FINANCIAL INSTITUTIONS	
	ΕΝΕΡΓΗΤΙΚΟ	94
	ASSETS	94
	ΠΑΘΗΤΙΚΟ	95
	LIABILITIES	95
9.	ΚΑΤΑΘΕΣΕΙΣ ΚΑΙ ΣΥΜΦΩΝΙΕΣ ΕΠΑΝΑΓΟΡΑΣ ΤΩΝ ΜΗ ΝΧΙ ΣΤΑ ΛΟΙΠΑ ΝΧΙ ΣΤΗΝ ΕΛΛΑΔΑ	96
	DEPOSITS AND REPOS OF NON-MFIs WITH OMFIs IN GREECE	96
10.	ΚΑΤΑΘΕΣΕΙΣ ΚΑΙ ΣΥΜΦΩΝΙΕΣ ΕΠΑΝΑΓΟΡΑΣ ΤΩΝ ΕΓΧΩΡΙΩΝ ΜΗ ΝΧΙ ΣΤΑ ΛΟΙΠΑ ΝΧΙ ΣΤΗΝ ΕΛΛΑΔΑ	97
	DEPOSITS AND REPOS OF DOMESTIC NON-MFIs WITH OMFIs IN GREECE	97
11.1.	ΑΝΑΛΥΣΗ ΚΑΤΑΘΕΣΕΩΝ ΤΩΝ ΕΓΧΩΡΙΩΝ ΕΠΙΧΕΙΡΗΣΕΩΝ ΚΑΙ ΝΟΙΚΟΚΥΡΙΩΝ ΣΤΑ ΛΟΙΠΑ ΝΧΙ	98
	DEPOSITS BY DOMESTIC ENTERPRISES AND HOUSEHOLDS WITH OMFIs	98
11.2.	ΑΝΑΛΥΣΗ ΚΑΤΑΘΕΣΕΩΝ ΤΩΝ ΕΓΧΩΡΙΩΝ ΝΟΙΚΟΚΥΡΙΩΝ ΣΤΑ ΛΟΙΠΑ ΝΧΙ	99
	DEPOSITS BY DOMESTIC HOUSEHOLDS WITH OMFIs	99
11.3.	ΑΝΑΛΥΣΗ ΚΑΤΑΘΕΣΕΩΝ ΤΩΝ ΕΓΧΩΡΙΩΝ ΜΗ ΧΡΗΜΑΤΟ- ΠΙΣΤΩΤΙΚΩΝ ΕΠΙΧΕΙΡΗΣΕΩΝ ΣΤΑ ΛΟΙΠΑ ΝΧΙ	100
	DEPOSITS BY DOMESTIC NON-FINANCIAL CORPORATIONS WITH OMFIs	100
11.4.	ΑΝΑΛΥΣΗ ΚΑΤΑΘΕΣΕΩΝ ΤΩΝ ΕΓΧΩΡΙΩΝ ΑΣΦΑΛΙΣΤΙΚΩΝ ΕΠΙΧΕΙΡΗΣΕΩΝ ΚΑΙ ΤΩΝ ΛΟΙΠΩΝ ΧΡΗΜΑΤΟΠΙΣΤΩΤΙΚΩΝ	

ΙΔΡΥΜΑΤΩΝ ΣΤΑ ΛΟΙΠΑ ΝΧΙ	101
DEPOSITS BY DOMESTIC INSURANCE CORPORATIONS AND OTHER FINANCIAL INTERMEDIARIES WITH OMFIs	101
12.1. ΑΝΑΛΥΣΗ ΚΑΤΑΘΕΣΕΩΝ ΣΕ ΕΥΡΩ ΤΩΝ ΕΓΧΩΡΙΩΝ ΕΠΙΧΕΙΡΗΣΕΩΝ ΚΑΙ ΝΟΙΚΟΚΥΡΙΩΝ ΣΤΑ ΛΟΙΠΑ ΝΧΙ	102
DEPOSITS BY DOMESTIC ENTERPRISES AND HOUSEHOLDS WITH OMFIs DENOMINATED IN EURO	102
12.2. ΑΝΑΛΥΣΗ ΚΑΤΑΘΕΣΕΩΝ ΣΕ ΛΟΙΠΑ ΝΟΜΙΣΜΑΤΑ ΤΩΝ ΕΓΧΩΡΙΩΝ ΕΠΙΧΕΙΡΗΣΕΩΝ ΚΑΙ ΝΟΙΚΟΚΥΡΙΩΝ ΣΤΑ ΛΟΙΠΑ ΝΧΙ	103
DEPOSITS BY DOMESTIC ENTERPRISES AND HOUSEHOLDS WITH OMFIs DENOMINATED IN NON-EURO CURRENCIES	103
13. ΑΝΑΛΥΣΗ ΤΩΝ ΚΑΤΑΘΕΣΕΩΝ ΚΑΙ ΤΩΝ ΣΥΜΦΩΝΙΩΝ ΕΠΑΝΑΓΟΡΑΣ ΤΩΝ ΕΓΧΩΡΙΩΝ ΕΠΙΧΕΙΡΗΣΕΩΝ ΚΑΙ ΝΟΙΚΟΚΥΡΙΩΝ ΚΑΤΑ ΚΑΤΗΓΟΡΙΑ ΚΑΙ ΝΟΜΟ	104
DEPOSITS AND REPOS OF DOMESTIC ENTERPRISES AND HOUSEHOLDS BY TYPE AND PREFECTURE	104
14. ΣΥΝΟΛΙΚΗ ΠΙΣΤΩΤΙΚΗ ΕΠΕΚΤΑΣΗ ΠΡΟΣ ΤΑ ΕΓΧΩΡΙΑ ΜΗ ΝΧΙ ΑΠΟ ΤΑ ΕΓΧΩΡΙΑ ΝΧΙ	105
TOTAL CREDIT EXPANSION TO DOMESTIC NON-MFIs BY DOMESTIC MFIs	105
15. ΧΡΗΜΑΤΟΔΟΤΗΣΗ ΤΟΥ ΕΓΧΩΡΙΟΥ ΙΔΙΩΤΙΚΟΥ ΤΟΜΕΑ ΑΠΟ ΤΑ ΕΓΧΩΡΙΑ ΝΧΙ	106
CREDIT TO DOMESTIC PRIVATE SECTOR BY DOMESTIC MFIs	106
16. ΧΡΗΜΑΤΟΔΟΤΗΣΗ ΤΟΥ ΕΓΧΩΡΙΟΥ ΙΔΙΩΤΙΚΟΥ ΤΟΜΕΑ ΚΑΤΑ ΔΙΑΡΚΕΙΑ ΚΑΙ ΝΟΜΙΣΜΑ ΑΠΟ ΤΑ ΕΓΧΩΡΙΑ ΝΧΙ	107
DOMESTIC MFI CREDIT TO THE DOMESTIC PRIVATE SECTOR BY MATURITY AND CURRENCY	107
17. ΧΡΗΜΑΤΟΔΟΤΗΣΗ ΤΩΝ ΕΓΧΩΡΙΩΝ ΕΠΙΧΕΙΡΗΣΕΩΝ ΚΑΤΑ ΚΛΑΔΟ ΔΡΑΣΤΗΡΙΟΤΗΤΑΣ ΑΠΟ ΤΑ ΕΓΧΩΡΙΑ ΝΧΙ	108
DOMESTIC MFI CREDIT TO DOMESTIC ENTERPRISES BY BRANCH OF ECONOMIC ACTIVITY	108
18. ΧΡΗΜΑΤΟΔΟΤΗΣΗ ΤΩΝ ΕΓΧΩΡΙΩΝ ΙΔΙΩΤΩΝ ΚΑΙ ΙΔΙΩΤΙΚΩΝ ΜΗ ΚΕΡΔΟΣΚΟΠΙΚΩΝ ΙΔΡΥΜΑΤΩΝ ΚΑΤΑ ΚΑΤΗΓΟΡΙΑ ΑΠΟ ΤΑ ΕΓΧΩΡΙΑ ΝΧΙ	111
DOMESTIC MFI CREDIT TO DOMESTIC INDIVIDUALS AND PRIVATE NON-PROFIT INSTITUTIONS BY LOAN TYPE	111
19. ΑΝΑΛΥΣΗ ΤΩΝ ΣΤΕΓΑΣΤΙΚΩΝ ΔΑΝΕΙΩΝ ΚΑΤΑ ΦΟΡΕΑ ΧΡΗΜΑΤΟΔΟΤΗΣΗΣ ΑΠΟ ΤΑ ΕΓΧΩΡΙΑ ΝΧΙ	112
BREAKDOWN OF DOMESTIC MFI HOUSING LOANS BY TYPE OF MFI	112
20. ΑΝΑΛΥΣΗ ΤΗΣ ΚΑΤΑΝΑΛΩΤΙΚΗΣ ΠΙΣΤΗΣ ΚΑΤΑ ΚΑΤΗΓΟΡΙΑ ΔΑΝΕΙΩΝ ΑΠΟ ΤΑ ΕΓΧΩΡΙΑ ΝΧΙ	113
BREAKDOWN OF DOMESTIC MFI CONSUMER CREDIT BY TYPE OF LOANS	113
21. ΒΑΣΙΚΑ ΕΠΙΤΟΚΙΑ ΤΗΣ ΕΚΤ	114
KEY ECB INTEREST RATES	114
22. ΕΠΙΤΟΚΙΑ ΤΗΣ ΑΓΟΡΑΣ ΧΡΗΜΑΤΟΣ	115
MONEY MARKET INTEREST RATES	115
23. ΑΠΟΔΟΣΕΙΣ ΟΜΟΛΟΓΩΝ ΤΟΥ ΕΛΛΗΝΙΚΟΥ ΔΗΜΟΣΙΟΥ	116

YIELDS OF GREEK GOVERNMENT SECURITIES	116
24.1. ΕΠΙΤΟΚΙΑ ΝΕΩΝ ΚΑΤΑΘΕΣΕΩΝ ΣΕ ΕΥΡΩ ΑΠΟ ΚΑΤΟΙΚΟΥΣ ΤΗΣ ΖΩΝΗΣ ΤΟΥ ΕΥΡΩ ΣΤΑ ΕΓΧΩΡΙΑ ΝΧΙ	117
INTEREST RATES ON NEW EURO DENOMINATED DEPOSITS BY EURO AREA RESIDENTS WITH DOMESTIC MFIs	117
24.2. ΕΠΙΤΟΚΙΑ ΣΤΑ ΥΦΙΣΤΑΜΕΝΑ ΥΠΟΛΟΙΠΑ ΤΩΝ ΚΑΤΑΘΕΣΕΩΝ ΣΕ ΕΥΡΩ ΑΠΟ ΚΑΤΟΙΚΟΥΣ ΤΗΣ ΖΩΝΗΣ ΤΟΥ ΕΥΡΩ ΣΤΑ ΕΓΧΩΡΙΑ ΝΧΙ	118
INTEREST RATES ON THE OUTSTANDING AMOUNTS OF EURO-DENOMINATED DEPOSITS BY EURO AREA RESIDENTS WITH DOMESTIC MFIs	118
24.3. ΕΠΙΤΟΚΙΑ ΝΕΩΝ ΔΑΝΕΙΩΝ ΣΕ ΕΥΡΩ ΑΠΟ ΤΑ ΕΓΧΩΡΙΑ ΝΧΙ ΠΡΟΣ ΙΔΙΩΤΕΣ ΚΑΙ ΙΔΙΩΤΙΚΑ ΜΗ ΚΕΡΔΟΣΚΟΠΙΚΑ ΙΔΡΥΜΑΤΑ ΚΑΤΟΙΚΟΥΣ ΤΗΣ ΖΩΝΗΣ ΤΟΥ ΕΥΡΩ	119
INTEREST RATES ON NEW EURO-DENOMINATED LOANS BY DOMESTIC MFIs TO INDIVIDUALS AND PRIVATE NON-PROFIT INSTITUTIONS RESIDENT IN THE EURO AREA	119
24.4. ΕΠΙΤΟΚΙΑ ΝΕΩΝ ΔΑΝΕΙΩΝ ΣΕ ΕΥΡΩ ΑΠΟ ΤΑ ΕΓΧΩΡΙΑ ΝΧΙ ΠΡΟΣ ΚΑΤΟΙΚΟΥΣ ΤΗΣ ΖΩΝΗΣ ΤΟΥ ΕΥΡΩ	120
INTEREST RATES ON NEW EURO-DENOMINATED LOANS BY DOMESTIC MFIs TO EURO AREA RESIDENTS	120
24.5. ΕΠΙΤΟΚΙΑ ΔΑΝΕΙΩΝ ΣΕ ΕΥΡΩ ΧΩΡΙΣ ΚΑΘΟΡΙΣΜΕΝΗ ΔΙΑΡΚΕΙΑ ΑΠΟ ΤΑ ΕΓΧΩΡΙΑ ΝΧΙ ΠΡΟΣ ΚΑΤΟΙΚΟΥΣ ΤΗΣ ΖΩΝΗΣ ΤΟΥ ΕΥΡΩ	121
INTEREST RATES ON EURO-DENOMINATED LOANS WITHOUT A DEFINED MATURITY BY DOMESTIC MFIs TO EURO AREA RESIDENTS	121
24.6. ΕΠΙΤΟΚΙΑ ΣΤΑ ΥΦΙΣΤΑΜΕΝΑ ΥΠΟΛΟΙΠΑ ΤΩΝ ΔΑΝΕΙΩΝ ΣΕ ΕΥΡΩ ΑΠΟ ΤΑ ΕΓΧΩΡΙΑ ΝΧΙ ΠΡΟΣ ΚΑΤΟΙΚΟΥΣ ΤΗΣ ΖΩΝΗΣ ΤΟΥ ΕΥΡΩ	122
INTEREST RATES ON OUTSTANDING AMOUNT OF EURO-DENOMINATED LOANS BY DOMESTIC MFIs TO EURO AREA RESIDENTS	122
25. ΔΕΙΚΤΕΣ ΜΕΤΟΧΩΝ ΧΡΗΜΑΤΙΣΤΗΡΙΟΥ ΑΘΗΝΩΝ	123
ATHEX SHARE INDICES	123
26. ΑΞΙΑ ΧΡΗΜΑΤΙΣΤΗΡΙΑΚΩΝ ΣΥΝΑΛΛΑΓΩΝ	124
VALUE OF TRANSACTIONS IN THE STOCK EXCHANGE	124
27. ΣΥΝΟΛΟ ΕΝΕΡΓΗΤΙΚΟΥ ΤΩΝ ΑΜΟΙΒΑΙΩΝ ΚΕΦΑΛΑΙΩΝ ΚΑΤΑ ΚΑΤΗΓΟΡΙΑ	125
TOTAL ASSETS OF MUTUAL FUNDS BROKEN DOWN BY TYPE	125
28.1. ΣΥΓΚΕΝΤΡΩΤΙΚΗ ΛΟΓΙΣΤΙΚΗ ΚΑΤΑΣΤΑΣΗ ΤΩΝ ΑΜΟΙΒΑΙΩΝ ΚΕΦΑΛΑΙΩΝ	126
AGGREGATED BALANCE SHEET OF MUTUAL FUNDS	126
28.2. ΣΥΓΚΕΝΤΡΩΤΙΚΗ ΛΟΓΙΣΤΙΚΗ ΚΑΤΑΣΤΑΣΗ ΤΩΝ ΑΜΟΙΒΑΙΩΝ ΚΕΦΑΛΑΙΩΝ ΔΙΑΘΕΣΙΜΩΝ	127
AGGREGATED BALANCE SHEET OF MONEY MARKET FUNDS	127
28.3. ΣΥΓΚΕΝΤΡΩΤΙΚΗ ΛΟΓΙΣΤΙΚΗ ΚΑΤΑΣΤΑΣΗ ΤΩΝ ΜΕΤΟΧΙΚΩΝ ΑΜΟΙΒΑΙΩΝ ΚΕΦΑΛΑΙΩΝ	128
AGGREGATED BALANCE SHEET OF EQUITY FUNDS	128

28.4	ΣΥΓΚΕΝΤΡΩΤΙΚΗ ΛΟΓΙΣΤΙΚΗ ΚΑΤΑΣΤΑΣΗ ΤΩΝ ΟΜΟΛΟΓΙΑΚΩΝ ΑΜΟΙΒΑΙΩΝ ΚΕΦΑΛΑΙΩΝ AGGREGATED BALANCE SHEET OF BOND FUNDS	129 129
28.5	ΣΥΓΚΕΝΤΡΩΤΙΚΗ ΛΟΓΙΣΤΙΚΗ ΚΑΤΑΣΤΑΣΗ ΤΩΝ ΜΙΚΤΩΝ ΑΜΟΙΒΑΙΩΝ ΚΕΦΑΛΑΙΩΝ AGGREGATED BALANCE SHEET OF MIXED FUNDS	130 130
V. ΔΗΜΟΣΙΑ ΟΙΚΟΝΟΜΙΚΑ PUBLIC FINANCE		
1.	ΚΡΑΤΙΚΟΣ ΠΡΟΫΠΟΛΟΓΙΣΜΟΣ GOVERNMENT BUDGET	133 133
2.	ΚΡΑΤΙΚΟΣ ΠΡΟΫΠΟΛΟΓΙΣΜΟΣ GOVERNMENT BUDGET	134 134
3.	ΕΣΟΔΑ ΚΡΑΤΙΚΟΥ ΠΡΟΫΠΟΛΟΓΙΣΜΟΥ (σε εκατ. ευρώ) OVERALL GOVERNMENT BUDGET REVENUE (in million euros)	135 135
4.	ΕΣΟΔΑ ΚΡΑΤΙΚΟΥ ΠΡΟΫΠΟΛΟΓΙΣΜΟΥ (% μεταβολή έναντι αντίστοιχης περιόδου προηγούμενου έτους) OVERALL GOVERNMENT BUDGET REVENUE (% change over corresponding period of previous year)	136 136
5.	ΔΑΠΑΝΕΣ ΤΑΚΤΙΚΟΥ ΠΡΟΫΠΟΛΟΓΙΣΜΟΥ ΚΑΙ ΠΡΟΥΠΟΛΟΓΙΣΜΟΥ ΔΗΜΟΣΙΩΝ ΕΠΕΝΔΥΣΕΩΝ OUTLAYS OF THE ORDINARY BUDGET AND THE PUBLIC INVESTMENT BUDGET	137 137
6.	ΚΑΘΑΡΕΣ ΔΑΝΕΙΑΚΕΣ ΑΝΑΓΚΕΣ ΚΕΝΤΡΙΚΗΣ ΚΥΒΕΡΝΗΣΗΣ ΣΕ ΤΑΜΕΙΑΚΗ ΒΑΣΗ CENTRAL GOVERNMENT NET BORROWING REQUIREMENT ON A CASH BASIS	138 138
7.	ΠΗΓΕΣ ΚΑΛΥΨΗΣ ΔΑΝΕΙΑΚΩΝ ΑΝΑΓΚΩΝ ΚΕΝΤΡΙΚΗΣ ΚΥΒΕΡΝΗΣΗΣ SOURCES OF FINANCING THE CENTRAL GOVERNMENT BORROWING REQUIREMENT	139 139
8.	ΑΠΟΤΕΛΕΣΜΑΤΑ ΟΡΓΑΝΙΣΜΩΝ ΚΟΙΝΩΝΙΚΗΣ ΑΣΦΑΛΙΣΗΣ ΚΑΙ ΠΡΟΝΟΙΑΣ ΚΑΙ ΧΡΗΜΑΤΟΔΟΤΗΣΗ ΤΟΥΣ ECONOMIC RESULTS OF SOCIAL SECURITY AND WELFARE FUNDS AND THEIR FINANCING	140 140
9.	ΑΠΟΤΕΛΕΣΜΑΤΑ ΔΗΜΟΣΙΩΝ ΕΠΙΧΕΙΡΗΣΕΩΝ ΚΑΙ ΧΡΗΜΑΤΟΔΟΤΗΣΗ ΤΟΥΣ ECONOMIC RESULTS OF PUBLIC ENTERPRISES AND THEIR FINANCING	141 141
10.	ΕΝΟΠΟΙΗΜΕΝΟ ΧΡΕΟΣ ΓΕΝΙΚΗΣ ΚΥΒΕΡΝΗΣΗΣ GENERAL GOVERNMENT DEBT	142 142
VI. ΕΞΩΤΕΡΙΚΕΣ ΟΙΚΟΝΟΜΙΚΕΣ ΣΥΝΑΛΛΑΓΕΣ EXTERNAL ECONOMIC TRANSACTIONS		

1.	ΕΛΛΑΔΑ: ΔΕΙΚΤΗΣ ΟΝΟΜΑΣΤΙΚΗΣ ΣΤΑΘΜΙΣΜΕΝΗΣ ΣΥΝΑΛΛΑΓΜΑΤΙΚΗΣ ΙΣΟΤΙΜΙΑΣ	145
	GREECE: NOMINAL EFFECTIVE EXCHANGE RATE INDEX	145
2.	ΕΛΛΑΔΑ: ΔΕΙΚΤΗΣ ΠΡΑΓΜΑΤΙΚΗΣ ΣΤΑΘΜΙΣΜΕΝΗΣ ΣΥΝΑΛΛΑΓΜΑΤΙΚΗΣ ΙΣΟΤΙΜΙΑΣ	146
	GREECE: REAL EFFECTIVE EXCHANGE RATE INDEX	146
3.	ΔΙΜΕΡΕΙΣ ΣΥΝΑΛΛΑΓΜΑΤΙΚΕΣ ΙΣΟΤΙΜΙΕΣ ΕΝΑΝΤΙ ΤΟΥ ΕΥΡΩ	147
	BILATERAL EXCHANGE RATES AGAINST EURO	147
4.	ΔΕΙΚΤΕΣ ΔΙΕΘΝΩΝ ΤΙΜΩΝ ΕΜΠΟΡΕΥΜΑΤΩΝ ΣΕ ΔΟΛΑΡΙΑ (2000=100)	149
	WORLD COMMODITY PRICE INDICES IN USD (2000=100)	149
5.	ΔΕΙΚΤΕΣ ΔΙΕΘΝΩΝ ΤΙΜΩΝ ΕΜΠΟΡΕΥΜΑΤΩΝ ΣΕ ΕΥΡΩ (2000=100)	150
	WORLD COMMODITY PRICE INDICES IN EUROS (2000=100)	150
6.	ΣΥΝΟΠΤΙΚΟ ΙΣΟΖΥΓΙΟ ΠΛΗΡΩΜΩΝ	151
	SUMMARY BALANCE OF PAYMENTS	151
7.	ΣΥΝΟΠΤΙΚΟ ΕΜΠΟΡΙΚΟ ΙΣΟΖΥΓΙΟ: ΕΞΑΓΩΓΕΣ ΚΑΙ ΕΙΣΑΓΩΓΕΣ ΑΓΑΘΩΝ	153
	SUMMARY TRADE ACCOUNT: EXPORTS AND IMPORTS OF GOODS	153
8.	ΣΥΝΟΠΤΙΚΟ ΙΣΟΖΥΓΙΟ ΥΠΗΡΕΣΙΩΝ	154
	SUMMARY SERVICES BALANCE	154
9.	ΣΥΝΟΠΤΙΚΟ ΙΣΟΖΥΓΙΟ ΕΙΣΟΔΗΜΑΤΩΝ	155
	SUMMARY INCOME BALANCE	155
10.	ΣΥΝΟΠΤΙΚΟ ΙΣΟΖΥΓΙΟ ΜΕΤΑΒΙΒΑΣΕΩΝ	156
	SUMMARY TRANSFERS BALANCE	156
11.	ΚΙΝΗΣΗ ΧΡΗΜΑΤΟΔΟΤΙΚΩΝ ΜΕΣΩΝ	157
	FINANCIAL TRANSACTIONS	157
12.	ΚΑΘΑΡΗ ΔΙΕΘΝΗΣ ΕΠΕΝΔΥΤΙΚΗ ΘΕΣΗ	158
	NET INTERNATIONAL INVESTMENT POSITION	158
13.	ΤΑΞΙΔΙΩΤΙΚΕΣ ΕΙΣΠΡΑΞΕΙΣ ΚΑΙ ΠΛΗΡΩΜΕΣ	159
	TRAVEL RECEIPTS AND PAYMENTS	159
14.	ΒΑΣΙΚΟΙ ΔΕΙΚΤΕΣ ΤΑΞΙΔΙΩΤΙΚΗΣ ΔΑΠΑΝΗΣ ΜΗ ΚΑΤΟΙΚΩΝ ΣΤΗΝ ΕΛΛΑΔΑ ΚΑΙ ΚΑΤΟΙΚΩΝ ΣΤΟ ΕΞΩΤΕΡΙΚΟ	160
	BASIC INDICES OF TRAVEL EXPENDITURE BY NON-RESIDENTS IN GREECE AND BY RESIDENTS ABROAD	160
15.	ΤΑΞΙΔΙΩΤΙΚΕΣ ΕΙΣΠΡΑΞΕΙΣ ΚΑΙ ΠΛΗΡΩΜΕΣ ΚΑΤΑ ΛΟΓΟ ΤΑΞΙΔΙΟΥ	161
	TRAVEL RECEIPTS AND PAYMENTS BY PURPOSE OF TRAVEL	161
16.	ΚΑΤΑΝΟΜΗ ΤΑΞΙΔΙΩΤΙΚΩΝ ΕΙΣΠΡΑΞΕΩΝ ΚΑΤΑ ΧΩΡΑ ΠΡΟΕΛΕΥΣΗΣ	162
	TRAVEL EXPENDITURE OF NON-RESIDENTS: BREAKDOWN BY COUNTRY OF ORIGIN	162
17.	ΜΕΣΗ ΔΙΑΡΚΕΙΑ ΠΑΡΑΜΟΝΗΣ ΚΑΤΑ ΤΑΞΙΔΙ ΜΗ ΚΑΤΟΙΚΩΝ	

	ΣΤΗΝ ΕΛΛΑΔΑ ΚΑΤΑ ΧΩΡΑ ΠΡΟΕΛΕΥΣΗΣ	163
	AVERAGE DURATION OF STAY PER JOURNEY OF NON-RESIDENTS IN GREECE: BREAKDOWN BY COUNTRY OF ORIGIN	163
18.	ΚΑΤΑΝΟΜΗ ΤΑΞΙΔΙΩΤΙΚΩΝ ΠΛΗΡΩΜΩΝ ΚΑΤΑ ΧΩΡΑ ΠΡΟΟΡΙΣΜΟΥ	164
	TRAVEL EXPENDITURE BY RESIDENTS: BREAKDOWN BY DESTINATION COUNTRY	164
19.	ΜΕΣΗ ΔΙΑΡΚΕΙΑ ΠΑΡΑΜΟΝΗΣ ΚΑΤΑ ΤΑΞΙΔΙ ΚΑΤΟΙΚΩΝ ΣΤΟ ΕΞΩΤΕΡΙΚΟ ΚΑΤΑ ΧΩΡΑ ΠΡΟΟΡΙΣΜΟΥ	165
	AVERAGE DURATION OF STAY PER JOURNEY OF RESIDENTS ABROAD: BREAKDOWN BY DESTINATION COUNTRY	165

ΕΠΕΞΗΓΗΣΕΙΣ

% Μεταβολή προηγούμενου έτους Εκατοστιαίες μεταβολές της περιόδου αναφοράς (έτους, τριμήνου, μηνός) έναντι της αντίστοιχης περιόδου του προηγούμενου έτους.

$$\frac{X_t - X_{t-1}}{X_{t-1}} * 100 \text{ για τα ετήσια στοιχεία}$$

$$\frac{X_t - X_{t-IV}}{X_{t-IV}} * 100 \text{ για τα τριμηνιαία στοιχεία}$$

$$\frac{X_t - X_{t-12}}{X_{t-12}} * 100 \text{ για τα μηνιαία στοιχεία}$$

% Μεταβολή σωρευτικής περιόδου Εκατοστιαίες μεταβολές του μέσου επιπέδου της περιόδου από την αρχή του έτους, μέχρι και την περίοδο αναφοράς (μήνα ή τρίμηνο) έναντι του μέσου επιπέδου της αντίστοιχης περιόδου του προηγούμενου έτους.

$$\frac{\sum_{i=1}^t X_i - \sum_{i=1}^{t-IV} X_{i-IV}}{\sum_{i=1}^t X_{i-IV}} * 100 \text{ για τα τριμηνιαία στοιχεία}$$

$$\frac{\sum_{i=1}^t X_i - \sum_{i=1}^{t-12} X_{i-12}}{\sum_{i=1}^t X_{i-12}} * 100 \text{ για τα μηνιαία στοιχεία}$$

% Μεταβολή κινήτου μέσου 12 μηνών Εκατοστιαίες μεταβολές του τελευταίου δωδεκαμήνου έναντι της αντίστοιχης περιόδου του προηγούμενου έτους.

$$\frac{\sum_{i=t-III}^t X_i - \sum_{i=t-IV}^{t-IV} X_i}{\sum_{i=t-IV}^{t-IV} X_i} * 100 \text{ για τα τριμηνιαία στοιχεία}$$

$$\frac{\sum_{i=t-11}^t X_i - \sum_{i=t-23}^{t-12} X_i}{\sum_{i=t-23}^{t-12} X_i} * 100 \text{ για τα μηνιαία στοιχεία}$$

% Μεταβολή Δεκεμβρίου Εκατοστιαίες μεταβολές της εκάστοτε περιόδου αναφοράς (μήνας, τρίμηνο, έτος) έναντι του Δεκεμβρίου (τελευταίου τριμήνου, έτους) του προηγούμενου έτους.

$$\frac{X_t - X_{IV}}{X_{IV}} * 100 \text{ για τα τριμηνιαία στοιχεία}$$

$$\frac{X_t - X_{\Deltaεκεμβριου}}{X_{\Deltaεκεμβριου}} * 100 \text{ για τα μηνιαία στοιχεία}$$

Ειδικά στους Πίνακες του Τμήματος II (Τιμές), όταν η περίοδος αναφοράς είναι το έτος, καταγράφεται η μεταβολή του Δεκεμβρίου της περιόδου αναφοράς έναντι του Δεκεμβρίου του προηγούμενου έτους.

% Μεταβολή προηγούμενης περιόδου	Εκατοστιαίες μεταβολές έναντι της προηγούμενης περιόδου. $\frac{X_t - X_{t-1}}{X_{t-1}} * 100$
Σωρευτική περίοδος	Το άθροισμα του επιπέδου της περιόδου από την αρχή του έτους μέχρι και την περίοδο αναφοράς (μήνα ή τρίμηνο). $\sum_{i=1}^t X_i$
Ετήσια διαφορά σωρευτικής περιόδου	Μεταβολές του επιπέδου της περιόδου από την αρχή του έτους, μέχρι και την περίοδο αναφοράς (μήνα ή τρίμηνο) έναντι του επιπέδου της αντίστοιχης περιόδου του προηγούμενου έτους. $\sum_{i=1}^t X_i - \sum_{i=1}^t X_{i-IV}$ για τα τριμηνιαία στοιχεία $\sum_{i=1}^t X_i - \sum_{i=1}^t X_{i-12}$ για τα μηνιαία στοιχεία
Διαφορά σταθμισμένων ποσοστών θετικών και αρνητικών απαντήσεων	Θετικές είναι οι απαντήσεις σύμφωνα με τις οποίες το επίπεδο ενός μεγέθους υπερέβη τις κανονικές του τιμές (εκτιμήσεις) ή πρόκειται να αυξηθεί (προοπτικές). Αρνητικές είναι οι απαντήσεις σύμφωνα με τις οποίες το επίπεδο ενός μεγέθους ήταν κατώτερο του κανονικού (εκτιμήσεις) ή πρόκειται να μειωθεί (προοπτικές). (Πίνακες I.6.2, I.6.4, I.6.7, I.6.9, I.7, II.5, III.4).
Πίνακας V.1	Τα “μηνιαία” και τριμηνιαία στοιχεία του Πίνακα V.1 έχουν συγκεντρωθεί για προσωρινή χρήση και ως εκ τούτου παρουσιάζουν μικρές διαφορές από τα αντίστοιχα οριστικά του Πίνακα V.3.
Πίνακας V.6	Περιλαμβάνονται το σύνολο των οργανισμών κοινωνικής ασφάλισης και πρόνοιας, οι οργανισμοί τοπικής αυτοδιοίκησης και τα λοιπά νομικά πρόσωπα δημοσίου δικαίου.

EXPLANATIONS

% Change previous year Percentage changes of the reference period (year, quarter, month) over the corresponding period of the previous year.

$$\frac{X_t - X_{t-1}}{X_{t-1}} * 100 \text{ for annual data}$$

$$\frac{X_t - X_{t-IV}}{X_{t-IV}} * 100 \text{ for quarterly data}$$

$$\frac{X_t - X_{t-12}}{X_{t-12}} * 100 \text{ for monthly data}$$

% Change cumulative period Percentage changes of the average of the period from the beginning of the year up to the reference period (month or quarter) over the average level of the corresponding period of the previous year.

$$\frac{\sum_{i=1}^t X_i - \sum_{i=1}^t X_{i-IV}}{\sum_{i=1}^t X_{i-IV}} * 100 \text{ for quarterly data}$$

$$\frac{\sum_{i=1}^t X_i - \sum_{i=1}^t X_{i-12}}{\sum_{i=1}^t X_{i-12}} * 100 \text{ for monthly data}$$

% Change 12-month moving average Percentage changes of the last 12 months over the corresponding period of the previous year.

$$\frac{\sum_{i=t-III}^t X_i - \sum_{i=t-VII}^{t-IV} X_i}{\sum_{i=t-VII}^{t-IV} X_i} * 100 \text{ for quarterly data}$$

$$\frac{\sum_{i=t-11}^t X_i - \sum_{i=t-23}^{t-12} X_i}{\sum_{i=t-23}^{t-12} X_i} * 100 \text{ for monthly data}$$

% Change December Percentage changes of the reference period (month, quarter, year) over December (last quarter, last year) of the previous year.

$$\frac{X_t - X_{IV}}{X_{IV}} * 100 \text{ for quarterly data}$$

$$\frac{X_t - X_{December}}{X_{December}} * 100 \text{ for monthly data}$$

In section II (Prices), however, when the reference period is the year, the tables show the percentage change of December of the reference period over December of the previous year.

% Change previous period	Percentage changes over previous period. $\frac{X_t - X_{t-1}}{X_{t-1}} * 100$
Cumulative period	The cumulative sum of the period from the beginning of the year up to the reference period (month or quarter). $\sum_{i=1}^t X_i$
Annual change of cumulative period	Differences of the level of the period from the beginning of the year up to the reference period (month or quarter) over the level of the corresponding period of the previous year. $\sum_{i=1}^t X_i - \sum_{i=1}^t X_{i-IV} \quad \text{for quarterly data}$ $\sum_{i=1}^t X_i - \sum_{i=1}^t X_{i-12} \quad \text{for monthly data}$
Difference between Weighted percentages of positive and negative replies	Positive replies are those according to which the level of a certain magnitude has exceeded its normal value (estimates) or is going to rise (prospects). Negative replies are those according to which the level of a certain magnitude has fallen short of its normal value (estimates) or is going to fall (prospects). (Tables I.6.2, I.6.4, I.6.7, I.6.9, I.7, II.5, III.4).
Table V.1	“Monthly” and quarterly data of Table V.1 are designed for provisional use and do not match respective finalized data of Table V.3.
Table V.6	Including all social security and welfare funds, local authorities and other public legal entities.

ΣΥΝΤΜΗΣΕΙΣ

EURO	ΕΥΡΩ
IFS	International Financial Statistics, IMF
ΑΕΠ	Ακαθάριστο Εγχώριο Προϊόν
ΑΚΔ	Αμοιβαία Κεφάλαια Διαθεσίμων
ΔΕΗ	Δημόσια Επιχείρηση Ηλεκτρισμού
ΔΕΚΟ	Δημόσιες Επιχειρήσεις και Οργανισμοί
ΕΔ	Ελληνικό Δημόσιο
ΕΕ	Ευρωπαϊκή Ένωση
ΕΚΤ	Ευρωπαϊκή Κεντρική Τράπεζα
ΕνΔΤΚ	Εναρμονισμένος Δείκτης Τιμών Καταναλωτή
ΕΟΠ	Εθνικός Οργανισμός Προνοίας
ΕΟΤ	Ελληνικός Οργανισμός Τουρισμού
ΕΛΣΤΑΤ	Ελληνική Στατιστική Αρχή
ΙΚΑ	Ίδρυμα Κοινωνικών Ασφαλίσεων
ΙΟΒΕ	Ίδρυμα Οικονομικών και Βιομηχανικών Ερευνών
ΝΑΤ	Ναυτικό Απομαχικό Ταμείο
ΝΧΙ	Νομισματικά Χρηματοπιστωτικά Ιδρύματα
ΟΑΕΔ	Οργανισμός Απασχολήσεως Εργατικού Δυναμικού
ΟΓΑ	Οργανισμός Γεωργικών Ασφαλίσεων
ΟΕΚ	Οργανισμός Εργατικής Κατοικίας
ΟΛΠ	Οργανισμός Λιμένα Πειραιώς
ΟΟΣΑ	Οργανισμός Οικονομικής Συνεργασίας και Ανάπτυξης
ΟΣΕ	Οργανισμός Σιδηροδρόμων Ελλάδος
ΟΤΕ	Οργανισμός Τηλεπικοινωνιών Ελλάδος
ΠΑΕΠ ΑΕ	Παρατηρητήριο Απασχόλησης Ερευνητική-Πληροφορική Α.Ε.
ΠΔΕ	Πρόγραμμα Δημόσιων Επενδύσεων
ΧΑ	Χρηματιστήριο Αθηνών

ABBREVIATIONS

ATHEX	Athens Exchange
DEKO	Public Enterprises and Entities
ECB	European Central Bank
ELSTAT	Hellenic Statistical Authority
EUR	Euro
ED	Greek Government
EU	European Union
FEIR	Foundation of Economic and Industrial Research
GDP	Gross Domestic Product
HICP	Harmonised Index of Consumer Prices
HRO	Hellenic Railways Organisation
HTO	Hellenic Telecommunications Organisation
IFS	International Financial Statistics, IMF
ΙΚΑ	Social Insurance Fund
MFIs	Monetary Financial Institutions
MMFs	Money Market Funds
NAT	Seamen's Pension Fund
NTO	Hellenic Tourism Organisation
ΟΑΕΔ	Manpower Employment Organisation
OECD	Organisation for Economic Cooperation and Development
ΟΕΚ	Worker's Housing Organisation
ΟΓΑ	Farmer's Insurance Fund
OMFIs	Other Monetary Financial Institutions
PAEP SA	Employment Observatory Research – Informatics SA
PAP	Port Authority of Piraeus
PIP	Public Investment Program
PPC	Public Power Corporation

Note: Decimals are separated by a comma (,)

I.

ΕΣΩΤΕΡΙΚΗ ΟΙΚΟΝΟΜΙΑ - ΠΑΡΑΓΩΓΗ ΚΑΙ ΔΑΠΑΝΗ

DOMESTIC ECONOMY - OUTPUT AND EXPENDITURE

Πίνακας Ι.1.1. ΟΓΚΟΣ ΛΙΑΝΙΚΟΥ ΕΜΠΟΡΙΟΥ (Κύκλος εργασιών στο λιανικό εμπόριο σε σταθερές τιμές)

Table I.1.1. RETAIL TRADE VOLUME (Turnover in retail trade at constant prices)

Περίοδος Period	Γενικός δείκτης (εκτός καυσίμων και λιπαντικών) General index (except automotive fuel)			Είδη διατροφής-ποτά-καπνός/ Food-beverages-tobacco				
	Δείκτης Index 2005=100	(% Μεταβολή / Change			Δείκτης Index 2005=100	(% Μεταβολή / Change		
		Προηγούμενου έτους Previous year	Σωρευτικής περιόδου Cumulative period	Κινητού μέσου 12 μηνών 12-month moving average		Προηγούμενου έτους Previous year	Σωρευτικής περιόδου Cumulative period	Κινητού μέσου 12 μηνών 12-month moving average
2008	108,9	-1,4	-	-	109,7	-0,1	-	-
2009	98,8	-9,3	-	-	103,1	-6,1	-	-
2010	92,0	-6,9	-	-	97,4	-5,5	-	-
2011	84,0	-8,7	-	-	91,6	-6,0	-	-
2012	74,1	-11,8	-	-	83,4	-9,0	-	-
2011 III	84,5	-2,2	-8,7	-10,5	92,4	-0,6	-6,0	-7,7
IV	83,0	-8,6	-8,7	-8,7	90,4	-5,8	-6,0	-6,0
2012 I	75,6	-12,1	-12,1	-8,0	82,1	-10,6	-10,6	-6,1
II	73,2	-11,4	-11,8	-8,5	86,4	-5,8	-8,2	-5,7
III	76,1	-9,9	-11,1	-10,5	84,9	-8,1	-8,2	-7,5
IV	71,5	-13,8	-11,8	-11,8	80,1	-11,4	-9,0	-9,0
2011 Αύγ./Aug.	85,1	0,7	-9,1	-10,9	92,8	1,1	-6,6	-8,3
Σεπτ./Sept.	80,4	-5,2	-8,7	-10,5	90,7	-1,1	-6,0	-7,7
Οκτ./Oct.	79,8	-8,9	-8,7	-10,4	89,9	-4,0	-5,8	-7,3
Νοέμ./Nov.	77,2	-6,6	-8,6	-9,9	84,4	-4,0	-5,7	-6,8
Δεκ./Dec.	91,9	-10,0	-8,7	-8,7	97,0	-8,8	-6,0	-6,0
2012 Ιαν./Jan.	78,0	-10,6	-10,6	-8,2	84,1	-8,9	-8,9	-5,8
Φεβρ./Feb.	79,0	-11,9	-11,2	-8,5	83,2	-8,3	-8,6	-5,8
Μάρτ./Mar.	69,7	-14,1	-12,1	-8,0	79,0	-14,5	-10,6	-6,1
Απρ./Apr.	75,5	-13,9	-12,6	-8,5	87,4	-10,3	-10,5	-6,6
Μάιος/May	71,3	-9,2	-12,0	-8,5	84,4	-3,5	-9,2	-6,0
Ιούν./Jun.	72,7	-10,7	-11,8	-8,5	87,3	-3,1	-8,2	-5,7
Ιουλ./Jul.	79,8	-9,2	-11,4	-9,2	86,9	-7,2	-8,0	-6,1
Αύγ./Aug.	77,6	-8,8	-11,1	-9,9	85,3	-8,1	-8,0	-6,9
Σεπτ./Sept.	70,9	-11,8	-11,1	-10,5	82,4	-9,2	-8,2	-7,5
Οκτ./Oct.	66,5	-16,8	-11,7	-11,1	75,0	-16,5	-9,0	-8,6
Νοέμ./Nov.	64,1	-16,9	-12,1	-11,9	73,7	-12,7	-9,3	-9,3
Δεκ./Dec.	84,0	-8,7	-11,8	-11,8	91,5	-5,7	-9,0	-9,0
2013 Ιαν./Jan.	65,7	-15,7	-15,7	-12,2	71,5	-14,9	-14,9	-9,4

Πηγή: ΕΛΣΤΑΤ/Source: ELSTAT.

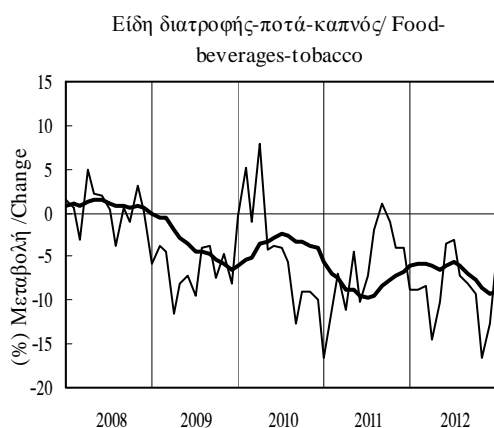

Πίνακας Ι.1.1. ΟΓΚΟΣ ΛΙΑΝΙΚΟΥ ΕΜΠΟΡΙΟΥ (Κύκλος εργασιών στο λιανικό εμπόριο σε σταθερές τιμές) (συνέχεια)

Table I.1.1. RETAIL TRADE VOLUME (Turnover in retail trade at constant prices) (continued)

Περίοδος Period	Ένδυση-υπόδηση/ Clothing-footwear				Έπιπλα-ηλεκτρικά είδη-οικιακός εξοπλισμός / Furniture-electrical and household equipment				Βιβλία-χαρτικά-λοιπά είδη / Books-stationery-other goods			
	Δείκτης Index 2005=100	(% Μεταβολή / Change)			Δείκτης Index 2005=100	(% Μεταβολή / Change)			Δείκτης Index 2005=100	(% Μεταβολή / Change)		
		Προηγούμενου έτους Previous year	Σωρευτικής περιόδου Cumulative period	Κιν. μέσου 12 μηνών 12-month moving avg.		Προηγούμενου έτους Previous year	Σωρευτικής περιόδου Cumulative period	Κιν. μέσου 12 μηνών 12-month moving avg.		Προηγούμενου έτους Previous year	Σωρευτικής περιόδου Cumulative period	Κιν. μέσου 12 μηνών 12-month moving avg.
2008	96,3	-5,5	-	-	120,2	-4,3	-	-	109,2	-1,3	-	-
2009	97,6	1,4	-	-	101,8	-15,3	-	-	83,0	-24,0	-	-
2010	86,5	-11,4	-	-	88,8	-12,7	-	-	79,4	-4,3	-	-
2011	70,2	-18,8	-	-	74,9	-15,7	-	-	75,3	-5,2	-	-
2012	55,9	-20,4	-	-	62,7	-16,3	-	-	66,3	-12,0	-	-
2011 III	65,7	-12,5	-17,6	-17,7	78,5	-7,8	-16,2	-18,8	68,6	-5,1	-4,5	-6,3
IV	67,3	-22,4	-18,8	-18,8	74,3	-14,2	-15,7	-15,7	85,1	-6,8	-5,2	-5,2
2012 I	62,3	-21,2	-21,2	-17,2	59,7	-16,2	-16,2	-13,2	67,3	-12,1	-12,1	-5,9
II	51,6	-25,0	-23,0	-20,3	59,8	-20,8	-18,6	-14,5	60,3	-15,0	-13,5	-9,6
III	55,2	-16,0	-20,8	-21,3	67,4	-14,1	-17,0	-16,3	61,6	-10,2	-12,5	-10,8
IV	54,5	-19,0	-20,4	-20,4	64,0	-13,9	-16,3	-16,3	75,9	-10,8	-12,0	-12,0
2011 Αύγ./Aug.	70,1	-5,3	-16,8	-17,2	75,6	-4,8	-17,3	-19,9	59,3	-8,3	-4,3	-6,3
Σεπτ./Sept.	49,8	-26,1	-17,6	-17,7	75,9	-5,7	-16,2	-18,8	80,3	-6,0	-4,5	-6,3
Οκτ./Oct.	61,8	-30,5	-18,9	-19,3	72,9	-14,9	-16,0	-18,9	66,3	-12,5	-5,3	-6,9
Νοέμ./Nov.	59,8	-19,7	-19,0	-19,6	72,5	-12,3	-15,7	-18,1	75,2	-3,6	-5,2	-6,9
Δεκ./Dec.	80,2	-17,1	-18,8	-18,8	77,5	-15,2	-15,7	-15,7	113,8	-5,2	-5,2	-5,2
2012 Ιαν./Jan.	72,0	-19,1	-19,1	-18,1	64,7	-12,3	-12,3	-14,9	68,2	-11,4	-11,4	-5,5
Φεβρ./Feb.	67,2	-28,1	-23,7	-19,3	59,1	-18,0	-15,1	-14,3	72,3	-8,9	-10,1	-6,1
Μάρτ./Mar.	47,8	-12,7	-21,2	-17,2	55,3	-18,6	-16,2	-13,2	61,4	-16,4	-12,1	-5,9
Απρ./Apr.	56,7	-28,7	-23,1	-19,2	59,6	-17,3	-16,5	-13,0	71,0	-15,5	-13,0	-8,3
Μάιος/May	49,0	-20,7	-22,7	-19,3	58,7	-18,9	-17,0	-13,3	55,4	-13,7	-13,1	-9,1
Ιούν./Jun.	49,2	-24,5	-23,0	-20,3	61,1	-25,6	-18,6	-14,5	54,5	-15,6	-13,5	-9,6
Ιουλ./Jul.	62,1	-19,6	-22,5	-21,3	77,1	-8,1	-16,9	-14,2	59,8	-9,8	-13,0	-10,2
Αύγ./Aug.	59,6	-15,0	-21,6	-22,1	63,5	-16,0	-16,8	-15,1	56,4	-4,9	-12,2	-10,0
Σεπτ./Sept.	43,9	-11,9	-20,8	-21,3	61,5	-19,0	-17,0	-16,3	68,6	-14,6	-12,5	-10,8
Οκτ./Oct.	46,3	-25,1	-21,2	-20,6	64,1	-12,1	-16,6	-16,0	58,3	-12,1	-12,4	-10,7
Νοέμ./Nov.	47,1	-21,2	-21,2	-20,7	51,4	-29,1	-17,7	-17,4	65,1	-13,5	-12,5	-11,6
Δεκ./Dec.	70,0	-12,7	-20,4	-20,4	76,4	-1,5	-16,3	-16,3	104,3	-8,4	-12,0	-12,0
2013 Ιαν./Jan.	58,8	-18,4	-18,4	-20,3	53,0	-18,1	-18,1	-16,7	62,9	-7,7	-7,7	-11,7

Πηγή: ΕΛΣΤΑΤ/Source: ELSTAT.

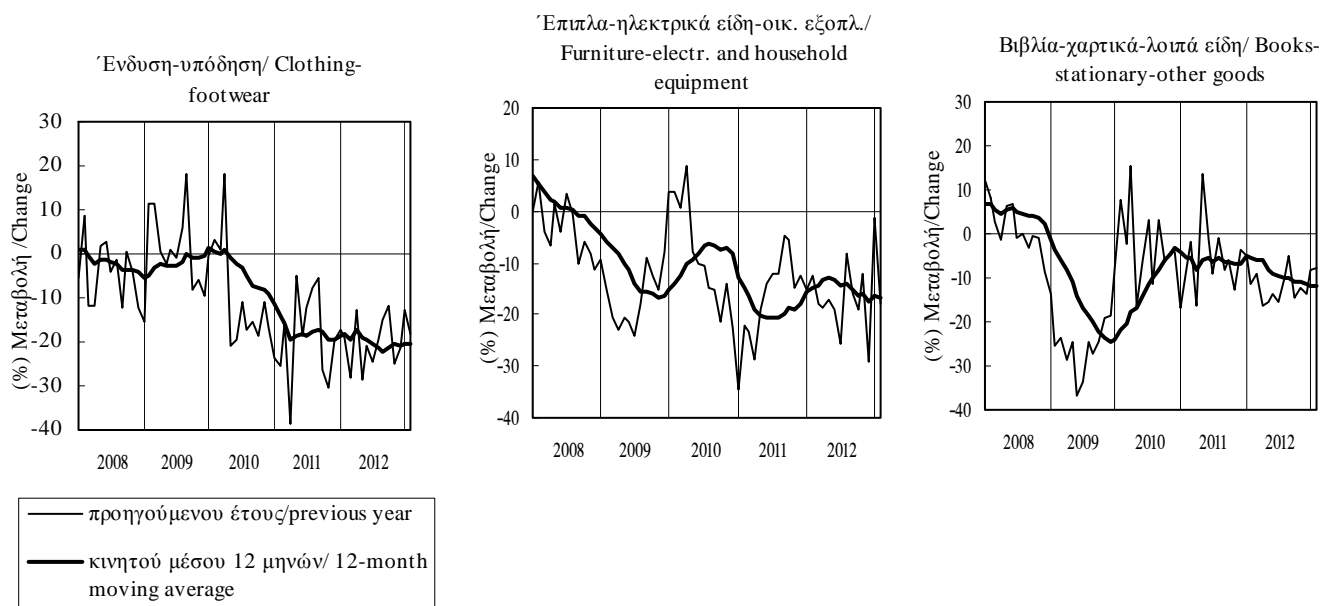

Πίνακας Ι.1.2. ΕΠΙΒΑΤΙΚΑ ΑΥΤΟΚΙΝΗΤΑ ΙΔΙΩΤΙΚΗΣ ΧΡΗΣΗΣ ΠΟΥ ΚΥΚΛΟΦΟΡΗΣΑΝ ΓΙΑ ΠΡΩΤΗ ΦΟΡΑ

Table I.1.2. NEW PRIVATE PASSENGER CAR REGISTRATIONS

Περίοδος Period	Νέα αυτοκίνητα/ New private passenger cars				
	Αριθμός Number	(% Μεταβολή/ Change			Κινητού μέσου 12 μηνών 12-month moving average
		Προηγούμενου έτους Previous year	Σωρευτικής περιόδου Cumulative period		
2008	293768	-7,0	-	-	
2009	242571	-17,4	-	-	
2010	152304	-37,2	-	-	
2011	106953	-29,8	-	-	
2012	62367	-41,7	-	-	
2011 IV	19979	0,9	-29,8	-29,8	
2012 I	17981	-36,0	-36,0	-17,0	
II	16383	-49,9	-43,5	-25,4	
III	14207	-45,7	-44,2	-35,8	
IV	13796	-30,9	-41,7	-41,7	
2013 I	15733	-12,5	-12,5	-37,9	
2011 Οκτ./Oct.	5599	-34,5	-34,4	-39,1	
Νοέμ./Nov.	8512	15,6	-31,9	-33,8	
Δεκ./Dec.	5868	51,2	-29,8	-29,8	
2012 Ιαν./Jan.	8405	-25,8	-25,8	-22,8	
Φεβρ./Feb.	4247	-44,3	-33,3	-21,3	
Μάρτ./Mar.	5329	-41,8	-36,0	-17,0	
Απρ./Apr.	4850	-55,8	-41,6	-20,8	
Μάιος/May	5656	-48,5	-43,1	-24,2	
Ιούν./Jun.	5877	-45,3	-43,5	-25,4	
Ιουλ./Jul.	6166	-43,0	-43,4	-28,6	
Αύγ./Aug.	4237	-46,3	-43,7	-32,0	
Σεπτ./Sept.	3804	-49,0	-44,2	-35,8	
Οκτ./Oct.	5508	-1,6	-41,6	-34,1	
Νοέμ./Nov.	4447	-47,8	-42,1	-38,7	
Δεκ./Dec.	3841	-34,5	-41,7	-41,7	
2013 Ιαν./Jan.	6258	-25,5	-25,5	-42,1	
Φεβρ./Feb.	4557	7,3	-14,5	-39,9	
Μάρτ./Mar.	4918	-7,7	-12,5	-37,9	

Πηγή: ΕΛΣΤΑΤ/ Source: ELSTAT.

Νέα ΕΙΧ αυτοκίνητα/New private passenger cars

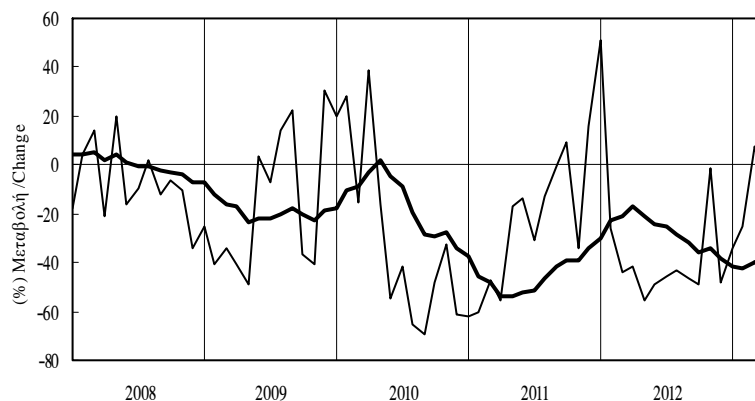

προηγούμενου έτους/previous year
 κινητού μέσου 12 μηνών/ 12-month moving average

Πίνακας Ι.2.1. ΔΕΙΚΤΗΣ ΠΑΡΑΓΩΓΗΣ ΣΤΙΣ ΚΑΤΑΣΚΕΥΕΣ (σε σταθερές τιμές)

Table I.2.1. PRODUCTION INDEX IN CONSTRUCTION (at constant prices)

Περίοδος Period	Γενικός δείκτης (1)/ General index (1)				Οικοδομικά έργα (κτίρια) (2)/ Construction of buildings(2)				Έργα πολιτικού μηχανικού (3)/ Civil engineering projects (3)			
	Δείκτης Index 2005=100	(% Μεταβολή/ Change			Δείκτης Index 2005=100	(% Μεταβολή/ Change			Δείκτης Index 2005=100	(% Μεταβολή/ Change		
		Προηγούμενου έτους Previous year	Σωρευτικής περιόδου Cumulative period	Κιν. μέσου 12 μηνών 12-month moving avg.		Προηγούμενου έτους Previous year	Σωρευτικής περιόδου Cumulative period	Κιν. μέσου 12 μηνών 12-month moving avg.		Προηγούμενου έτους Previous year	Σωρευτικής περιόδου Cumulative period	Κιν. μέσου 12 μηνών 12-month moving avg.
2007	118,5	14,3	-	-	96,1	6,7	-	-	142,5	20,5	-	-
2008	127,7	7,8	-	-	95,6	-0,5	-	-	162,3	13,8	-	-
2009	105,3	-17,5	-	-	72,6	-24,1	-	-	140,6	-13,4	-	-
2010	74,6	-29,2	-	-	43,8	-39,7	-	-	107,8	-23,3	-	-
2011	53,6	-28,1	-	-	25,6	-41,6	-	-	83,8	-22,3	-	-
2012	39,6	-26,1	-	-	17,3	-32,2	-	-	63,6	-24,1	-	-
2006 II	90,9	-7,6	5,0	-15,9	84,4	-11,4	-7,7	-6,2	97,9	-3,8	18,1	-20,9
III	108,2	4,7	4,9	-6,5	90,0	-15,1	-10,6	-8,9	127,9	27,2	21,4	-2,4
IV	129,1	1,1	3,7	3,7	118,5	-8,4	-9,9	-9,9	140,6	11,5	18,3	18,3
2007 I	89,4	3,4	3,4	0,4	82,2	21,5	21,5	-5,8	97,3	-9,0	-9,0	6,5
II	103,5	13,9	8,8	5,3	91,8	8,8	14,4	-1,3	116,1	18,6	4,2	11,7
III	122,4	13,2	10,4	7,5	95,2	5,8	11,2	4,4	151,9	18,8	9,8	10,3
IV	158,5	22,7	14,3	14,3	115,5	-2,5	6,7	6,7	204,9	45,7	20,5	20,5
2008 I	102,8	14,9	14,9	16,6	85,8	4,5	4,5	3,5	121,0	24,4	24,4	28,1
II	129,0	24,6	20,1	19,2	103,8	13,1	9,0	4,7	156,2	34,5	29,9	31,6
III	126,5	3,3	13,6	16,3	87,3	-8,3	2,9	1,2	168,8	11,1	22,1	28,7
IV	152,4	-3,8	7,8	7,8	105,6	-8,6	-0,5	-0,5	203,0	-0,9	13,8	13,8
2009 I	89,3	-13,1	-13,1	2,1	69,0	-19,6	-19,6	-5,8	111,2	-8,1	-8,1	7,6
II	112,2	-13,0	-13,0	-6,3	77,4	-25,4	-22,8	-15,2	149,8	-4,1	-5,9	-0,2
III	100,1	-20,9	-15,8	-12,1	65,2	-25,3	-23,6	-19,2	137,7	-18,4	-10,6	-7,6
IV	119,5	-21,6	-17,5	-17,5	78,8	-25,4	-24,1	-24,1	163,5	-19,5	-13,4	-13,4
2010 I	68,8	-22,9	-22,9	-19,4	52,4	-24,1	-24,1	-25,1	86,5	-22,2	-22,2	-15,9
II	77,5	-31,0	-27,4	-23,8	49,9	-35,6	-30,1	-27,4	107,3	-28,4	-25,7	-21,8
III	62,0	-38,0	-30,9	-27,8	30,2	-53,7	-37,4	-33,4	96,3	-30,1	-27,2	-24,6
IV	89,9	-24,7	-29,2	-29,2	42,6	-46,0	-39,7	-39,7	141,0	-13,7	-23,3	-23,3
2011 I	41,4	-39,8	-39,8	-32,4	24,4	-53,5	-53,5	-46,3	59,9	-30,8	-30,8	-24,7
II	50,7	-34,6	-37,0	-33,3	24,3	-51,2	-52,4	-50,7	79,2	-26,2	-28,3	-24,0
III	63,9	3,0	-25,1	-25,0	24,8	-18,1	-44,6	-45,1	106,1	10,2	-15,5	-14,9
IV	58,3	-35,2	-28,1	-28,1	28,8	-32,4	-41,6	-41,6	90,1	-36,1	-22,3	-22,3
2012 I	36,9	-11,0	-11,0	-22,6	15,8	-35,4	-35,4	-36,3	59,7	-0,3	-0,3	-17,2
II	35,7	-29,5	-21,2	-20,2	18,0	-26,0	-30,7	-28,2	54,8	-30,7	-17,6	-17,4
III	38,6	-39,6	-28,7	-31,1	18,4	-25,5	-29,0	-30,2	60,4	-43,1	-28,7	-31,4
IV	47,2	-19,0	-26,1	-26,1	17,2	-40,4	-32,2	-32,2	79,7	-11,6	-24,1	-24,1

Πηγή: ΕΛΣΤΑΤ / Source: ELSTAT.

(1) Κλάδος 45 (NACE Αναθ.11)/Branch 45 (NACE Rev.11)

(2) Περιλαμβάνονται: η κατεδάφιση κτιρίων, οι χωματουργικές εργασίες, η κατασκευή πάσης φύσεως κτιρίων, η τοποθέτηση καλωδιώσεων και ηλεκτρολογικών εγκαταστάσεων./ Including: demolition, earth moving, construction of all types of buildings, installation of electrical wiring.

(3) Περιλαμβάνονται: η κατασκευή αυτοκινητοδρόμων, αεροδρομίων, αθλητικών εγκαταστάσεων, γεφυρών, υδραυλικών και λιμενικών έργων κ.ά./ Including: construction of motorways, airfields, sport facilities, bridges, water projects etc.

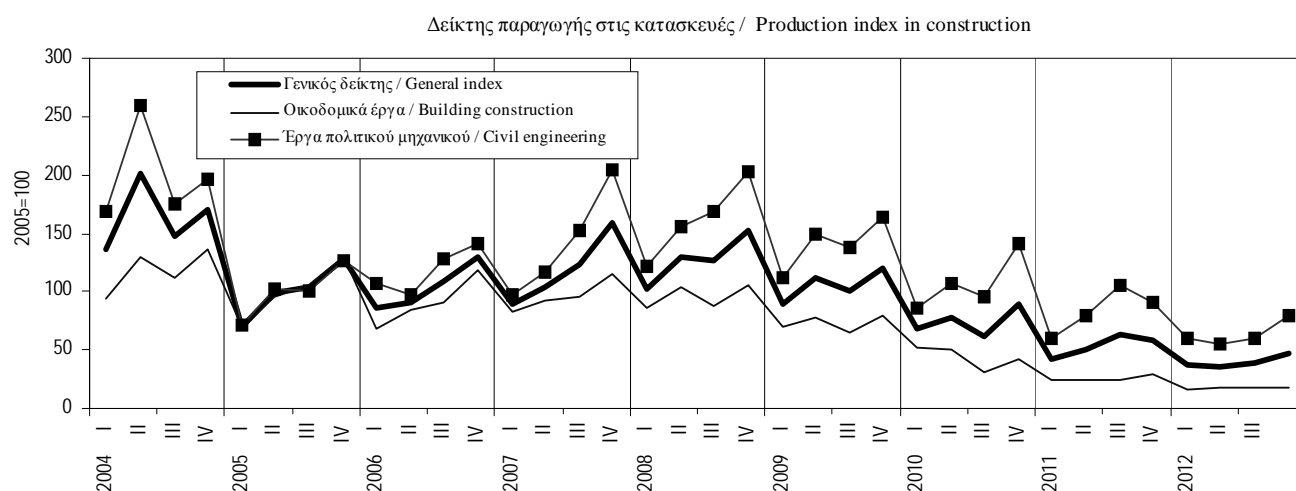

Πίνακας Ι.2.2. ΙΔΙΩΤΙΚΗ ΟΙΚΟΔΟΜΙΚΗ ΔΡΑΣΤΗΡΙΟΤΗΤΑ (με βάση τις άδειες οικοδομών)

Table I.2.2. PRIVATE BUILDING ACTIVITY (according to construction permits)

Περίοδος Period	Σύνολο χώρας/ Country total				Νομός Αττικής/ Prefecture of Attica			
	Όγκος σε χιλ. κυβ. μέτρα Volume in thous. cub. m.	(% Μεταβολή/ Change			Όγκος σε χιλ. κυβ. μέτρα Volume in thous. cub. m.	(% Μεταβολή/ Change		
		Προηγούμενου έτους Previous year	Σωρευτικής περιόδου Cumulative period	Κινητού μέσου 12 μηνών 12-month moving average		Προηγούμενου έτους Previous year	Σωρευτικής περιόδου Cumulative period	Κινητού μέσου 12 μηνών 12-month moving average
2008	64374	-17,3	-	-	15326	-25,2	-	-
2009	47320	-26,5	-	-	12349	-19,4	-	-
2010	36289	-23,3	-	-	8061	-34,7	-	-
2011	22618	-37,7	-	-	4731	-41,3	-	-
2012	15686	-30,6	-	-	3089	-34,7	-	-
2011 III	7072	-16,2	-35,5	-30,1	1127	-31,3	-32,6	-31,4
IV	5556	-43,5	-37,7	-37,7	866	-62,8	-41,3	-41,3
2012 I	4454	1,9	1,9	-27,0	908	-26,3	-26,3	-35,2
II	4146	-26,2	-13,9	-24,9	961	-36,2	-31,7	-42,4
III	3982	-43,7	-26,3	-32,6	657	-41,7	-34,6	-45,2
IV	3104	-44,1	-30,6	-30,6	563	-35,0	-34,7	-34,7
2011 Αύγ./Aug.	1603	-11,4	-37,3	-30,1	111	-50,9	-32,1	-32,2
Σεπτ./Sept.	2331	-21,7	-35,5	-30,1	343	-37,0	-32,6	-31,4
Οκτ./Oct.	1455	-49,9	-36,9	-32,5	192	-74,0	-37,3	-37,2
Νοέμ./Nov.	1996	-25,8	-36,0	-32,2	360	-53,7	-39,1	-40,5
Δεκ./Dec.	2105	-50,3	-37,7	-37,7	315	-61,3	-41,3	-41,3
2012 Ιαν./Jan.	1420	11,7	11,7	-31,2	337	-20,4	-20,4	-33,0
Φεβρ./Feb.	1357	-5,4	2,6	-29,6	250	-32,9	-26,3	-34,6
Μάρτ./Mar.	1677	0,7	1,9	-27,0	321	-26,3	-26,3	-35,2
Απρ./Apr.	1259	-31,8	-8,2	-26,6	247	-57,9	-36,5	-41,4
Μάιος/May	1790	-7,9	-8,1	-25,1	528	15,4	-26,1	-40,0
Ιούν./Jun.	1097	-40,0	-13,9	-24,9	186	-59,7	-31,7	-42,4
Ιούλ./Jul.	1596	-49,2	-22,3	-29,1	400	-40,6	-33,5	-44,9
Αύγ./Aug.	1141	-28,8	-23,0	-30,2	135	21,5	-31,7	-43,5
Σεπτ./Sept.	1246	-46,6	-26,3	-32,6	122	-64,4	-34,6	-45,2
Οκτ./Oct.	1006	-30,8	-26,6	-30,5	171	-10,7	-33,5	-40,3
Νοέμ./Nov.	677	-66,1	-30,5	-33,9	154	-57,3	-35,4	-39,5
Δεκ./Dec.	1421	-32,5	-30,6	-30,6	238	-24,5	-34,7	-34,7
2013 Ιαν./Jan.	1022	-28,1	-28,1	-32,8	122	-63,7	-63,7	-38,1

Πηγή: ΕΛΣΤΑΤ / Source: ELSTAT.

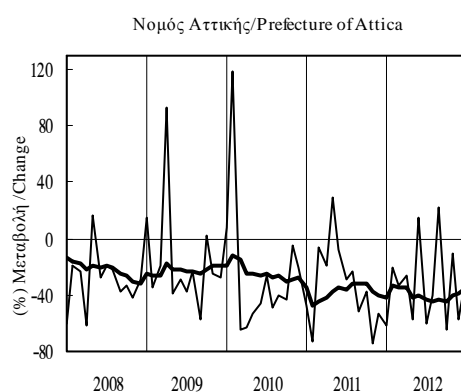
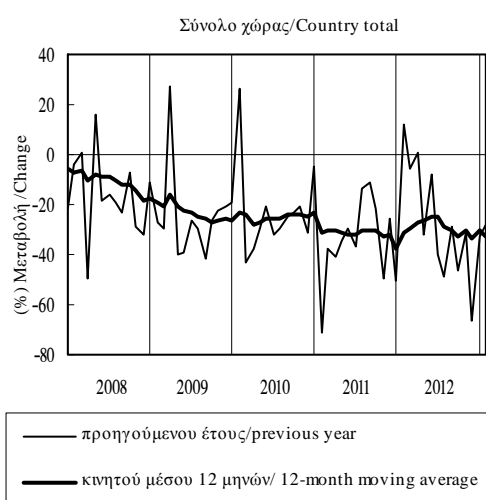

Πίνακας Ι.2.3. ΔΕΙΚΤΕΣ ΣΥΝΑΛΛΑΓΩΝ ΟΙΚΙΣΤΙΚΩΝ ΑΚΙΝΗΤΩΝ ΜΕ ΤΗ ΔΙΑΜΕΣΟΛΑΒΗΣΗ ΤΩΝ ΝΧΙ (1)

Table I.2.3. INDICES OF RESIDENTIAL PROPERTY TRANSACTIONS WITH MFI INTERMEDIATION (1)

Περίοδος Period	Συναλλαγές Transactions			Όγκος συναλλαγών (τετραγ. μέτρα) Volume of transactions (square metres)			Αξία συναλλαγών Value of transactions		
	Αριθμός Number	(% Μεταβολή / Change)		Δείκτης Index 2007=100	(% Μεταβολή / Change)		Δείκτης Index 2007 =100	(% Μεταβολή / Change)	
		Προηγούμεν. περίοδου Previous period	Προηγούμεν. έτους Previous year		Προηγούμεν. περίοδου Previous period	Προηγούμεν. έτους Previous year		Προηγούμεν. περίοδου Previous period	Προηγούμεν. έτους Previous year
2007	148125	36,8	36,8	100,0	36,6	36,6	100,0	41,1	41,1
2008	116034	-21,7	-21,7	76,5	-23,5	-23,5	80,0	-20,0	-20,0
2009	74586	-35,7	-35,7	46,7	-38,9	-38,9	48,0	-40,0	-40,0
2010	74457	-0,2	-0,2	46,7	-0,1	-0,1	45,0	-6,2	-6,2
2011	42814	-42,5	-42,5	28,1	-39,8	-39,8	27,0	-40,1	-40,1
2012 *	28160	-34,2	-34,2	18,7	-33,6	-33,6	15,8	-41,4	-41,4
2008 I	32008	-13,2	-19,5	85,9	-12,8	-20,5	87,8	-12,2	-18,6
II	34918	9,1	-10,1	91,2	6,2	-13,6	95,5	8,7	-9,8
III	28095	-19,5	-14,0	73,8	-19,1	-16,1	77,7	-18,6	-9,9
IV	21013	-25,2	-43,0	55,2	-25,1	-43,9	59,1	-23,9	-40,9
2009 I	15940	-24,1	-50,2	40,8	-26,1	-52,5	42,0	-28,9	-52,1
II	17761	11,4	-49,1	45,3	11,1	-50,3	47,8	13,8	-49,9
III	16635	-6,3	-40,8	41,8	-7,9	-43,4	42,3	-11,6	-45,6
IV	24250	45,8	15,4	59,0	41,4	6,9	59,8	41,5	1,2
2010 I	24380	0,5	52,9	59,1	0,1	44,7	58,3	-2,5	38,8
II	18711	-23,3	5,4	46,7	-20,9	3,1	44,2	-24,1	-7,5
III	15756	-15,8	-5,3	40,4	-13,6	-3,3	37,9	-14,3	-10,3
IV	15610	-0,9	-35,6	40,7	0,8	-31,1	39,6	4,6	-33,7
2011 I	12808	-18,0	-47,5	33,3	-18,1	-43,6	32,9	-17,1	-43,6
II	12043	-6,0	-35,6	31,5	-5,5	-32,6	30,6	-7,0	-30,8
III	9712	-19,4	-38,4	25,6	-18,7	-36,6	24,0	-21,5	-36,7
IV	8251	-15,0	-47,1	22,1	-13,6	-45,7	20,4	-15,1	-48,6
2012 I*	6498	-21,2	-49,3	17,4	-21,3	-47,8	15,9	-22,0	-51,6
II*	6722	3,5	-44,2	17,6	1,1	-44,1	15,2	-4,3	-50,2
III*	5418	-19,4	-44,2	14,4	-18,1	-43,7	12,2	-20,0	-49,3
IV*	9522	75,7	15,4	25,3	75,6	14,5	19,9	63,3	-2,5

Πηγή: Τράπεζα της Ελλάδος, στοιχεία που συλλέγονται από τα NXI/Source: Bank of Greece, data collected from the MFIs.

* Προσωρινά στοιχεία/Provisional data.

(1) Οι δείκτες συναλλαγών βασίζονται στις εκτιμήσεις των μηχανικών των αρμόδιων υπηρεσιών των πιστωτικών ιδρυμάτων σχετικά με την αξία και τα ποιοτικά χαρακτηριστικά των οικιστικών ακινήτων τα οποία αποτελούν αντικείμενο χρηματοδότησης ή εξασφάλιση χορηγούμενων από τα πιστωτικά ιδρύματα δανείων. Μέρος των εκτιμήσεων αυτών είναι πιθανόν να μη συνδέεται με αγοραπωλησία οικιστικών ακινήτων, αλλά να αφορά επαναδιαπραγμάτευση υφιστάμενων δανείων, εγγραφή εξασφαλίσεων (επί ακινήτων) για μη στεγαστικά δάνεια, μεταφορά οφελών πελατών από μία τράπεζα σε άλλη κ.ά. / The indices of residential property transactions are based on appraisal reports by banks' engineers regarding the value and qualitative characteristics of the residential properties underlying loan agreements. Part of such appraisals are not connected with transactions in residential property, but concern a renegotiation of existing loans, registration of a mortgage to back non-housing loans, debt transfers from one bank to another, etc.

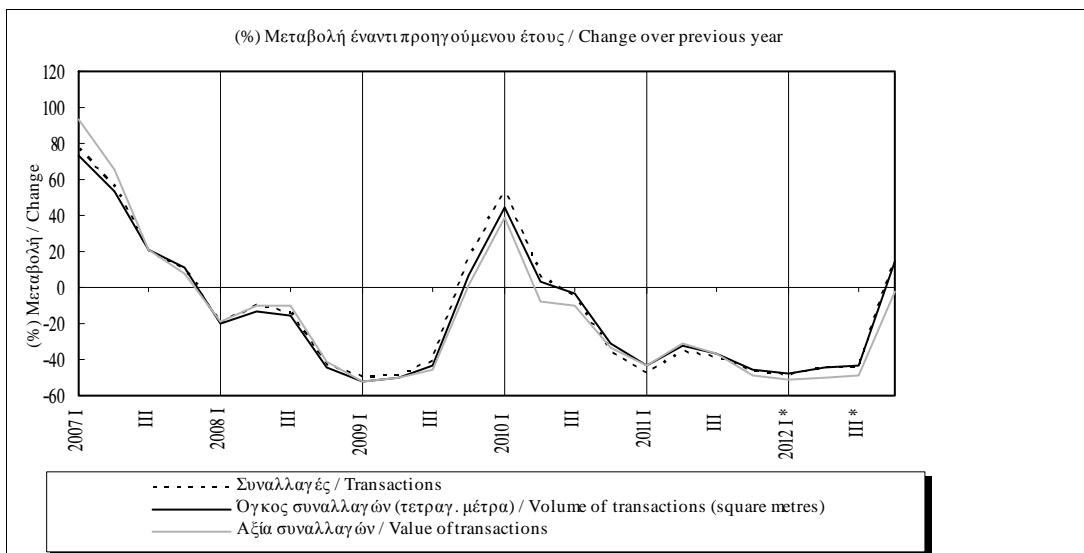

Πίνακας 1.2.4. ΚΑΤΑΣΚΕΥΑΣΤΙΚΗ ΔΡΑΣΤΗΡΙΟΤΗΤΑ

Table 1.2.4. CONSTRUCTION ACTIVITY

Περίοδος Period	Παραγωγή τσιμέντου / Cement production				Εκταμιεύσεις ΠΔΕ(1) / PIP Disbursements (1)			
	Όγκος σε χιλ. τόνους Volume in thous. ton..	(% Μεταβολή/ Change			Τρέχουσες τιμές εκατ. ευρώ Current Prices million euros	(% Μεταβολή/ Change		
		Προηγούμενου έτους Previous year	Σωρευτικής περιόδου Cumulative period	Κινητού μέσου 12 μηνών 12-month moving average		Προηγούμενου έτους Previous year	Σωρευτικής περιόδου Cumulative period	Κινητού μέσου 12 μηνών 12-month moving average
2008	13978	-3,1	-	-	9617,9	9,3	-	-
2009	10992	-21,4	-	-	9348,9	-2,8	-	-
2010	9417	-14,3	-	-	8290,6	-11,3	-	-
2011	5861	-37,8	-	-	6491,8	-	-	-
2012	5111	-12,8	-	-	5807,0	-10,5	-	-
2011 IV	1211	-46,3	-37,8	-37,8	2959,9	-	-	-
2012 I	889	-46,3	-46,3	-42,1	488,0	-27,9	-27,9	-
II	1574	2,0	-23,0	-32,8	1544,9	6,3	-4,6	-
III	1432	-1,4	-16,2	-26,0	750,2	-46,4	-21,2	-
IV	1216	0,4	-12,8	-12,8	3023,9	2,2	-10,5	-10,5
2013 I	-	-	-	-	478,7	-1,9	-1,9	-8,0
2011 Οκτ./Oct.	551	-39,0	-35,5	-32,7	253,8	-	-	-
Νοέμ./Nov.	372	-49,4	-36,7	-35,4	501,0	-	-	-
Δεκ./Dec.	289	-53,1	-37,8	-37,8	2205,2	-	-	-
2012 Ιαν./Jan.	217	-65,0	-65,0	-41,7	49,5	-55,4	-55,4	-
Φεβρ./Feb.	245	-51,0	-58,7	-43,1	141,7	-1,6	-25,0	-
Μάρτ./Mar.	426	-20,1	-46,3	-42,1	296,8	-29,7	-27,9	-
Απρ./Apr.	404	-14,5	-39,2	-40,0	467,9	-28,1	-28,0	-
Μάιος/May	599	11,9	-28,9	-36,3	342,4	-8,3	-23,7	-
Ιούν./Jun.	572	6,8	-23,0	-32,8	734,6	70,9	-4,6	-
Ιούλ./Jul.	526	-10,2	-21,0	-31,0	249,6	-49,0	-12,9	-
Αύγ./Aug.	407	14,8	-17,9	-26,4	332,1	-48,0	-19,8	-
Σεπτ./Sept.	499	-2,6	-16,2	-26,0	168,5	-38,3	-21,2	-
Οκτ./Oct.	416	-24,4	-17,1	-24,1	494,2	94,7	-13,4	-
Νοέμ./Nov.	392	5,3	-15,6	-19,3	349,6	-30,2	-15,4	-
Δεκ./Dec.	408	41,4	-12,8	-12,8	2180,0	-1,1	-10,5	-10,5
2013 Ιαν./Jan.	408	87,9	87,9	-2,9	66,8	35,0	35,0	-9,4
Φεβρ./Feb.	361	47,2	66,3	-2,8	212,5	49,9	46,1	-8,3
Μάρτ./Mar.	-	-	-	-	199,4	-32,8	-1,9	-8,0

Πηγή: ΕΛΣΤΑΤ / Source: ELSTAT.

Πηγή: Τράπεζα της Ελλάδος / Source: Bank of Greece

(1) Από τον Ιανουάριο του 2011 τα στοιχεία αφορούν πραγματικές πληρωμές και όχι πιστώσεις του λογαριασμού των δημοσίων επενδύσεων. / Since January 2011 data concerns real payments and not credit in public investment account.

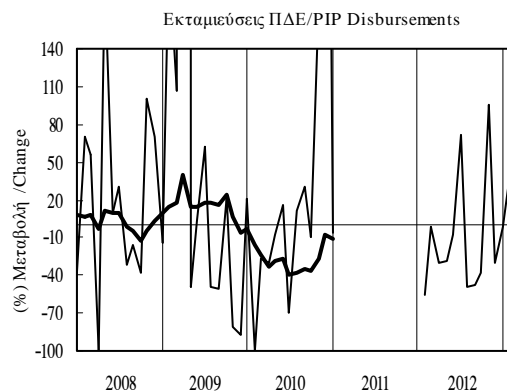

Πίνακας Ι.3.1. ΒΙΟΜΗΧΑΝΙΚΗ ΠΑΡΑΓΩΓΗ (1)

Table I.3.1. INDUSTRIAL PRODUCTION (1)

Περίοδος Period	Γενικός δείκτης / General index		Στάθμιση/Weight 100.0%		Μεταποίηση / Manufacturing		Στάθμιση/Weight 69.8%	
	Δείκτης Index 2005=100	(%) Μεταβολή/ Change			Δείκτης Index 2005=100	(%) Μεταβολή/ Change		
		Προηγούμενου έτους Previous year	Σωρευτικής περιόδου Cumulative period	Κινητού μέσου 12 μηνών 12-month moving average		Προηγούμενου έτους Previous year	Σωρευτικής περιόδου Cumulative period	Κινητού μέσου 12 μηνών 12-month moving average
2008	99,0	-4,0	-	-	99,3	-4,7	-	-
2009	89,7	-9,4	-	-	88,2	-11,2	-	-
2010	84,4	-5,9	-	-	83,8	-5,1	-	-
2011	77,9	-7,8	-	-	76,6	-8,5	-	-
2012	75,3	-3,3	-	-	73,6	-4,0	-	-
2011 III	83,4	-4,3	-6,9	-6,6	80,2	-3,6	-7,0	-6,4
IV	72,9	-10,6	-7,8	-7,8	71,1	-13,4	-8,5	-8,5
2012 I	71,6	-7,9	-7,9	-8,4	68,6	-9,6	-9,6	-9,4
II	75,9	-2,0	-5,0	-6,2	76,2	-3,8	-6,7	-7,6
III	81,0	-2,9	-4,2	-5,9	77,1	-3,8	-5,7	-7,7
IV	72,8	-0,1	-3,3	-3,3	72,3	1,7	-4,0	-4,0
2011 Σεπτ./Sept.	84,7	-0,4	-6,9	-6,6	84,7	-0,3	-7,0	-6,4
Οκτ./Oct.	72,2	-13,0	-7,5	-7,3	72,3	-13,1	-7,6	-7,2
Νοέμ./Nov.	75,0	-7,4	-7,5	-7,2	72,8	-11,6	-7,9	-7,6
Δεκ./Dec.	71,5	-11,3	-7,8	-7,8	68,3	-15,5	-8,5	-8,5
2012 Ιαν./Jan.	69,7	-6,8	-6,8	-8,0	64,5	-9,1	-9,1	-9,0
Φεβρ./Feb.	72,0	-8,6	-7,7	-8,4	68,3	-11,1	-10,1	-9,5
Μάρτ./Mar.	73,1	-8,3	-7,9	-8,4	73,1	-8,8	-9,6	-9,4
Απρ./Apr.	72,0	-2,9	-6,7	-7,9	73,4	-3,2	-8,0	-8,8
Μάιος/May	76,5	-3,1	-6,0	-7,3	77,6	-3,4	-7,1	-8,3
Ιούν./Jun.	79,4	-0,2	-5,0	-6,2	77,5	-4,9	-6,7	-7,6
Ιούλ./Jul.	87,0	-3,9	-4,8	-6,4	82,1	-6,1	-6,6	-8,1
Αύγ./Aug.	77,0	2,9	-3,9	-5,3	70,1	2,5	-5,6	-7,1
Σεπτ./Sept.	78,9	-6,8	-4,2	-5,9	79,2	-6,5	-5,7	-7,7
Οκτ./Oct.	75,1	4,0	-3,5	-4,5	75,1	3,9	-4,8	-6,3
Νοέμ./Nov.	72,5	-3,4	-3,5	-4,1	72,7	-0,2	-4,4	-5,4
Δεκ./Dec.	70,9	-0,9	-3,3	-3,3	69,3	1,4	-4,0	-4,0
2013 Ιαν./Jan.	66,7	-4,2	-4,2	-3,1	63,6	-1,3	-1,3	-3,4
Φεβρ./Feb.	69,2	-3,9	-4,1	-2,7	68,0	-0,4	-0,8	-2,5

Πηγή: ΕΛΣΤΑΤ / Source: ELSTAT.

(1)Νέος αναθεωρημένος δείκτης με έτος βάσης το 2005. Καταρτίζεται σύμφωνα με την αναθεωρημένη Γενική Ονοματολογία των Οικονομικών Δραστηριοτήτων (NACE Rev.2) και τη νέα στατιστική ταξινόμηση προϊόντων CPA 2008, όπως αυτές εφαρμόζονται στις χώρες μέλη της ΕΕ με βάση τους κανονισμούς 1893/2006 και 451/2008 του Ευρωπαϊκού Κοινοβουλίου και του Συμβουλίου/New revised index with base year 2005. It is compiled according to the Nomenclature of all Economic Activities within the European Communities (NACE rev.2) and the new Eurostat classification CPA 2008, as they are used by EU member countries according to the Council Regulations 1893/2006 and 451/2008.

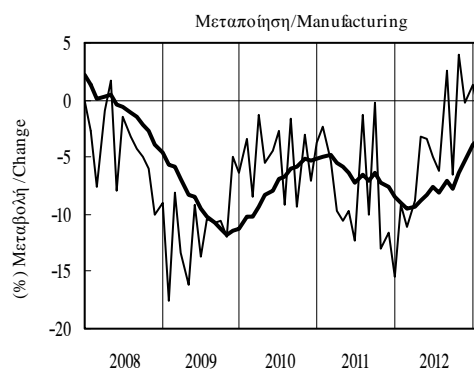
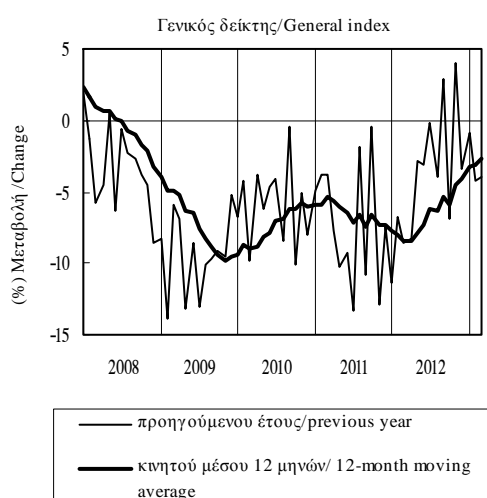

Πίνακας Ι.3.1. ΒΙΟΜΗΧΑΝΙΚΗ ΠΑΡΑΓΩΓΗ (συνέχεια) (1)

Table I.3.1. INDUSTRIAL PRODUCTION (continued) (1)

Περίοδος Period	Ορυχεία-λατομεία Mining-quarrying			Στάθμιση/Weight 6,1%			Ηλεκτρισμός Electricity			Στάθμιση/Weight 20,8%			Παροχή νερού Water supply			Στάθμιση/Weight 3,3%		
	Δείκτης Index 2005=100	(%) Μεταβολή/ Change			Δείκτης Index 2005=100	(%) Μεταβολή/ Change			Δείκτης Index 2005=100	(%) Μεταβολή/ Change			Δείκτης Index 2005=100	(%) Μεταβολή/ Change				
		Προηγούμενου έτους Previous year	Σωρευτικής περιόδου Cumulative period	Κιν. μέσου 12 μηνών 12-month moving avg.		Προηγούμενου έτους Previous year	Σωρευτικής περιόδου Cumulative period	Κιν. μέσου 12 μηνών 12-month moving avg.		Προηγούμενου έτους Previous year	Σωρευτικής περιόδου Cumulative period	Κιν. μέσου 12 μηνών 12-month moving avg.						
2008	92,4	-4,5	-	-	98,9	-2,8	-	-	106,3	2,5	-	-						
2009	81,5	-11,8	-	-	94,7	-4,2	-	-	103,0	-3,1	-	-						
2010	76,2	-6,5	-	-	86,0	-9,2	-	-	103,7	0,7	-	-						
2011	76,7	0,6	-	-	78,4	-8,8	-	-	102,0	-1,6	-	-						
2012	77,1	0,6	-	-	76,0	-3,0	-	-	103,0	1,0	-	-						
2011 III	86,5	6,7	0,2	-1,9	87,4	-9,9	-9,4	-9,7	114,4	1,4	-2,5	-2,1						
IV	73,2	1,9	0,6	0,6	74,7	-7,1	-8,8	-8,8	97,8	1,2	-1,6	-1,6						
2012 I	69,5	-4,2	-4,2	-1,7	78,2	-5,3	-5,3	-8,8	93,6	0,6	0,6	-0,6						
II	79,7	7,1	1,5	3,0	69,4	0,9	-2,5	-5,8	105,1	2,3	1,5	1,4						
III	85,0	-1,7	0,3	0,7	86,3	-1,3	-2,0	-3,3	115,3	0,8	1,2	1,2						
IV	74,3	1,5	0,6	0,6	70,1	-6,1	-3,0	-3,0	98,1	0,2	1,0	1,0						
2011 Σεπτ./Sept.	85,2	13,6	0,2	-1,9	79,6	-5,6	-9,4	-9,7	116,3	4,7	-2,5	-2,1						
Οκτ./Oct.	76,0	-0,4	0,1	-0,8	66,0	-19,1	-10,3	-10,4	102,9	2,6	-2,0	-1,8						
Νοέμ./Nov.	77,5	2,3	0,3	-0,2	78,0	2,4	-9,3	-9,2	96,6	0,7	-1,8	-1,7						
Δεκ./Dec.	66,1	4,2	0,6	0,6	80,0	-3,9	-8,8	-8,8	94,0	0,3	-1,6	-1,6						
2012 Ιαν./Jan.	71,3	6,5	6,5	1,0	82,1	-5,5	-5,5	-8,6	93,0	3,3	3,3	-1,0						
Φεβρ./Feb.	66,1	-12,1	-3,4	-1,0	82,3	-1,8	-3,7	-8,5	93,0	-1,4	0,9	-1,0						
Μάρτ./Mar.	71,2	-5,8	-4,2	-1,7	70,3	-8,9	-5,3	-8,8	94,8	-0,1	0,6	-0,6						
Απρ./Apr.	77,0	4,9	-1,9	-0,8	61,9	-4,6	-5,2	-8,3	96,7	0,1	0,4	-0,2						
Μάιος/May	82,7	0,0	-1,5	-0,5	66,5	-4,3	-5,0	-7,8	104,4	2,5	0,9	0,6						
Ιούν./Jun.	79,5	18,3	1,5	3,0	79,9	10,9	-2,5	-5,8	114,2	3,9	1,5	1,4						
Ιούλ./Jul.	84,7	-3,6	0,7	1,8	97,9	1,2	-1,8	-5,0	118,2	1,7	1,5	1,5						
Αύγ./Aug.	83,8	-3,0	0,2	1,7	90,9	5,8	-0,8	-2,8	112,6	1,7	1,5	1,7						
Σεπτ./Sept.	86,5	1,5	0,3	0,7	70,1	-11,9	-2,0	-3,3	115,1	-1,0	1,2	1,2						
Οκτ./Oct.	88,0	15,8	1,9	2,1	66,5	0,8	-1,8	-1,6	105,2	2,2	1,3	1,2						
Νοέμ./Nov.	74,0	-4,5	1,3	1,5	67,8	-13,0	-2,8	-2,9	97,3	0,7	1,3	1,2						
Δεκ./Dec.	60,9	-7,8	0,6	0,6	76,0	-5,0	-3,0	-3,0	91,7	-2,4	1,0	1,0						
2013 Ιαν./Jan.	60,9	-14,5	-14,5	-1,0	74,4	-9,3	-9,3	-3,3	90,9	-2,2	-2,2	0,6						
Φεβρ./Feb.	65,4	-1,1	-8,1	-0,1	70,4	-14,4	-11,9	-4,4	91,8	-1,3	-1,8	0,6						

Πηγή: ΕΛΣΤΑΤ / Source: ELSTAT.

(1) Βλέπε σημείωση στην προηγούμενη σελίδα. / See note on previous page.

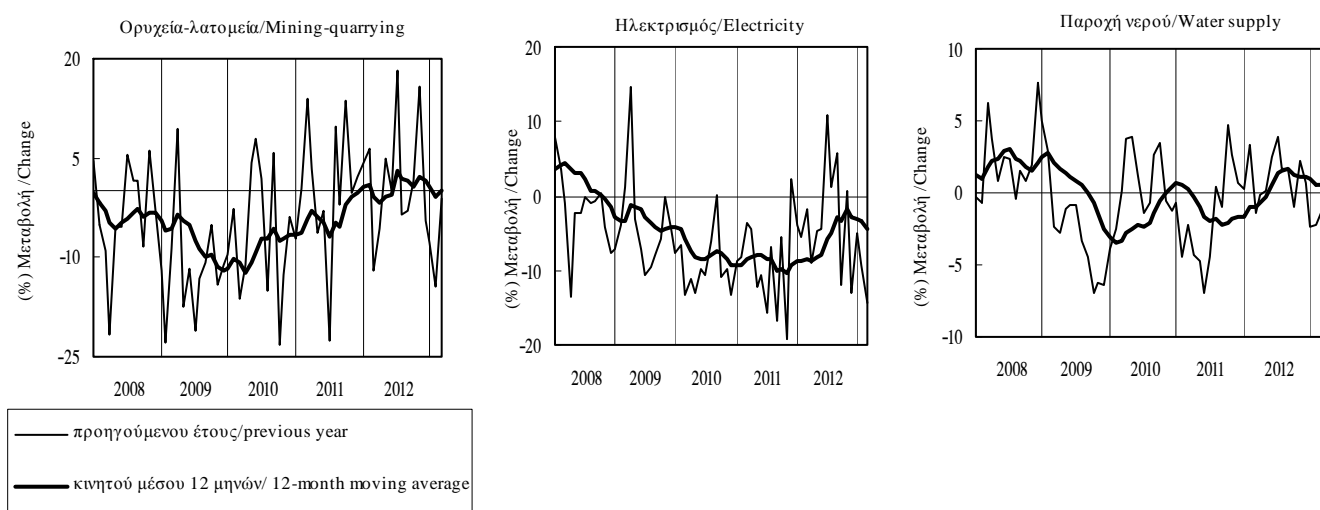

Πίνακας Ι.3.2. ΒΙΟΜΗΧΑΝΙΚΗ ΠΑΡΑΓΩΓΗ - ΒΑΣΙΚΕΣ ΟΜΑΔΕΣ ΑΓΑΘΩΝ (1)

Table I.3.2. INDUSTRIAL PRODUCTION - MAIN INDUSTRIAL GROUPINGS (1)

Περίοδος Period	Ενέργεια / Energy				Ενδιάμεσα αγαθά Intermediate goods				Κεφαλαιακά αγαθά Capital goods			
	Δείκτης Index 2005=100	Στάθμιση/ Weight 36,8%			Δείκτης Index 2005=100	Στάθμιση/ Weight 28,0%			Δείκτης Index 2005=100	Στάθμιση/ Weight 8,6%		
		(% Μεταβολή/ Change)				(% Μεταβολή/ Change)				(% Μεταβολή/ Change)		
	Προηγούμενου έτους Previous year	Σωρευτικής περιόδου Cumulative period	Κιν. μέσου 12 μηνών 12-month moving avg.		Προηγούμενου έτους Previous year	Σωρευτικής περιόδου Cumulative period	Κιν. μέσου 12 μηνών 12-month moving avg.		Προηγούμενου έτους Previous year	Σωρευτικής περιόδου Cumulative period	Κιν. μέσου 12 μηνών 12-month moving avg.	
2008	100,4	-2,4	-	-	96,3	-6,7	-	-	92,2	-7,4	-	-
2009	97,5	-2,9	-	-	78,5	-18,4	-	-	71,5	-22,5	-	-
2010	92,7	-4,9	-	-	77,8	-0,9	-	-	55,7	-22,1	-	-
2011	84,9	-8,4	-	-	71,0	-8,8	-	-	50,3	-9,7	-	-
2012	89,4	5,3	-	-	63,8	-10,2	-	-	42,8	-14,9	-	-
2011 III	94,3	-6,3	-9,0	-7,9	69,5	-5,5	-7,4	-6,1	50,2	0,5	-3,8	-6,9
IV	82,0	-6,3	-8,4	-8,4	66,2	-13,2	-8,8	-8,8	56,8	-22,0	-9,7	-9,7
2012 I	88,0	1,9	1,9	-6,4	60,9	-17,1	-17,1	-12,1	36,4	-16,2	-16,2	-11,7
II	83,5	8,4	5,0	-1,1	68,0	-9,1	-13,1	-11,2	45,1	-10,9	-13,4	-13,1
III	96,8	2,7	4,1	1,5	64,6	-7,0	-11,1	-11,7	40,1	-20,1	-15,7	-17,8
IV	89,4	9,1	5,3	5,3	61,5	-7,1	-10,2	-10,2	49,6	-12,8	-14,9	-14,9
2011 Σεπτ./Sept.	90,4	-2,8	-9,0	-7,9	78,0	2,0	-7,4	-6,1	56,7	-2,2	-3,8	-6,9
Οκτ./Oct.	76,6	-12,9	-9,4	-8,6	71,2	-12,7	-7,9	-7,0	51,6	-12,5	-4,8	-7,2
Νοέμ./Nov.	82,9	-4,9	-9,0	-8,7	71,7	-10,4	-8,2	-7,7	50,3	-18,5	-6,3	-5,4
Δεκ./Dec.	86,5	-1,2	-8,4	-8,4	55,7	-17,1	-8,8	-8,8	68,6	-29,9	-9,7	-9,7
2012 Ιαν./Jan.	90,6	4,4	4,4	-7,4	57,2	-18,1	-18,1	-10,3	28,3	-17,2	-17,2	-10,2
Φεβρ./Feb.	90,0	1,0	2,7	-7,0	59,8	-20,5	-19,3	-11,7	39,4	-4,2	-10,1	-9,6
Μάρτ./Mar.	83,4	0,3	1,9	-6,4	65,8	-12,9	-17,1	-12,1	41,6	-24,6	-16,2	-11,7
Απρ./Apr.	79,6	12,0	4,1	-4,6	62,7	-12,6	-16,0	-12,1	45,2	-12,6	-15,2	-13,0
Μάιος/May	80,9	0,5	3,4	-3,7	72,0	-3,9	-13,5	-11,3	42,9	-13,3	-14,8	-13,6
Ιούν./Jun.	90,0	13,0	5,0	-1,1	69,3	-10,8	-13,1	-11,2	47,4	-6,8	-13,4	-13,1
Ιούλ./Jul.	100,1	-0,3	4,1	-0,7	71,6	-7,9	-12,3	-11,5	45,7	-16,8	-13,9	-15,2
Αύγ./Aug.	100,4	9,0	4,7	1,3	52,1	-0,9	-11,3	-10,6	29,7	-23,8	-14,9	-16,2
Σεπτ./Sept.	90,1	-0,3	4,1	1,5	70,1	-10,1	-11,1	-11,7	44,9	-20,8	-15,7	-17,8
Οκτ./Oct.	89,3	16,6	5,3	3,9	66,5	-6,5	-10,7	-11,1	41,3	-20,0	-16,2	-18,5
Νοέμ./Nov.	88,0	6,1	5,3	4,8	64,1	-10,7	-10,7	-11,2	44,2	-12,2	-15,8	-18,0
Δεκ./Dec.	91,0	5,2	5,3	5,3	53,9	-3,3	-10,2	-10,2	63,3	-7,7	-14,9	-14,9
2013 Ιαν./Jan.	84,7	-6,5	-6,6	4,4	55,6	-2,7	-2,7	-9,0	22,9	-19,0	-19,0	-14,9
Φεβρ./Feb.	83,3	-7,4	-7,0	3,6	59,9	0,3	-1,2	-7,3	32,5	-17,4	-18,1	-15,8

Πηγή: ΕΛΣΤΑΤ / Source: ELSTAT.

(1) Βλέπε σημείωση στον Πίνακα Ι.3.1. / See note in Table I.3.1.

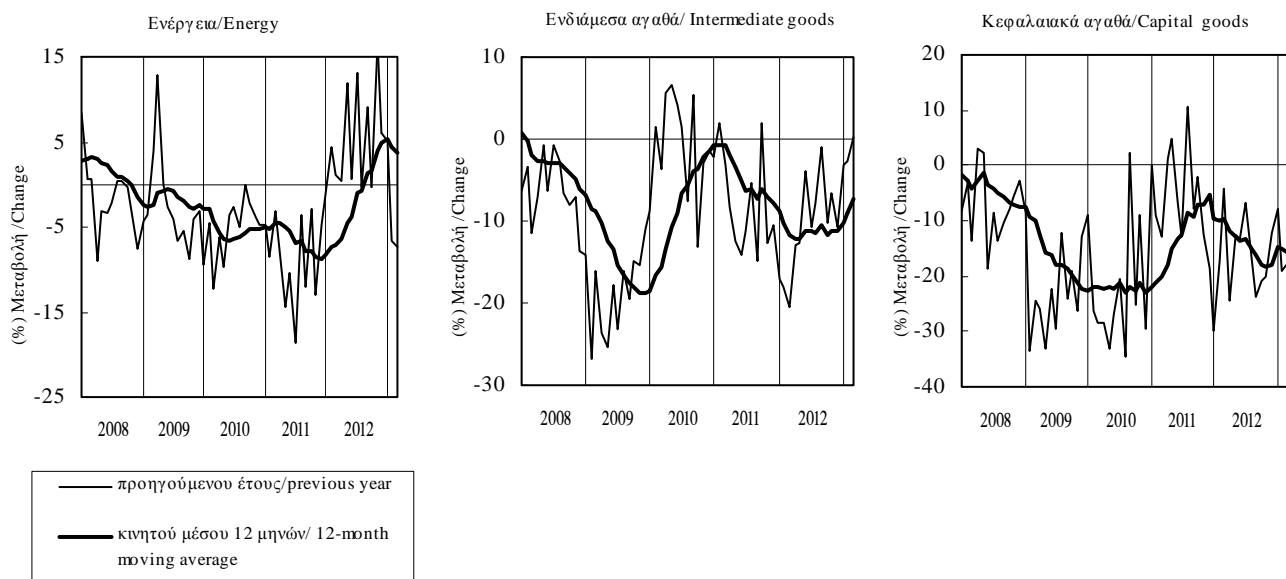

Πίνακας Ι.3.2. ΒΙΟΜΗΧΑΝΙΚΗ ΠΑΡΑΓΩΓΗ - ΒΑΣΙΚΕΣ ΟΜΑΔΕΣ ΑΓΑΘΩΝ (συνέχεια) (1)

Table I.3.2. INDUSTRIAL PRODUCTION - MAIN INDUSTRIAL GROUPINGS (continued) (1)

Περίοδος Period	Διαρκή καταναλωτικά αγαθά Durable consumer goods			Στάθμιση/Weight 2,3%	Μη Διαρκή καταναλωτικά αγαθά Non-durable consumer goods			Στάθμιση/Weight 24,3%
	Δείκτης Index 2005=100	(% Μεταβολή/ Change			Δείκτης Index 2005=100	(% Μεταβολή/ Change		
		Προηγούμενου έτους Previous year	Σωρευτικής περιόδου Cumulative period	Κινητού μέσου 12 μηνών 12-month moving average		Προηγούμενου έτους Previous year	Σωρευτικής περιόδου Cumulative period	Κινητού μέσου 12 μηνών 12-month moving average
2008	97,8	-5,7	-	-	102,6	-2,0	-	-
2009	77,6	-20,7	-	-	98,4	-4,1	-	-
2010	67,2	-13,4	-	-	91,3	-7,2	-	-
2011	56,7	-15,6	-	-	86,9	-4,8	-	-
2012	46,6	-17,8	-	-	81,5	-6,2	-	-
2011 III	56,5	-5,4	-14,0	-15,9	97,1	-0,9	-3,2	-4,6
IV	53,6	-20,5	-15,6	-15,6	74,4	-10,2	-4,8	-4,8
2012 I	45,2	-19,5	-19,5	-15,5	74,0	-11,7	-11,7	-6,7
II	48,3	-20,1	-19,8	-16,5	87,2	-5,7	-8,6	-6,9
III	44,4	-21,4	-20,3	-20,4	93,6	-3,6	-6,8	-7,6
IV	48,4	-9,8	-17,8	-17,8	71,2	-4,3	-6,3	-6,3
2011 Σεπτ./Sept.	67,3	-8,4	-14,0	-15,9	95,5	1,9	-3,2	-4,6
Οκτ./Oct.	54,2	-25,2	-15,2	-16,6	75,7	-12,5	-4,1	-5,0
Νοέμ./Nov.	57,2	-14,5	-15,1	-16,2	77,3	-4,5	-4,1	-4,4
Δεκ./Dec.	49,5	-21,6	-15,6	-15,6	70,2	-13,5	-4,8	-4,8
2012 Ιαν./Jan.	39,0	-15,1	-15,1	-15,1	69,9	-11,9	-11,9	-5,7
Φεβρ./Feb.	44,4	-21,6	-18,7	-15,4	72,9	-11,9	-11,9	-6,4
Μάρτ./Mar.	52,2	-20,9	-19,5	-15,5	79,1	-11,5	-11,7	-6,7
Απρ./Apr.	46,9	-20,5	-19,8	-15,7	82,9	-8,6	-10,9	-7,0
Μάιος/May	50,5	-17,8	-19,4	-16,3	89,2	-4,2	-9,5	-7,1
Ιούν./Jun.	47,6	-21,9	-19,8	-16,5	89,4	-4,3	-8,6	-6,9
Ιούλ./Jul.	54,5	-18,6	-19,6	-18,0	102,5	-2,6	-7,6	-7,3
Αύγ./Aug.	26,0	-25,9	-20,1	-19,0	91,7	1,2	-6,5	-6,6
Σεπτ./Sept.	52,7	-21,8	-20,3	-20,4	86,8	-9,1	-6,8	-7,6
Οκτ./Oct.	52,5	-3,1	-18,7	-18,6	77,5	2,4	-6,0	-6,5
Νοέμ./Nov.	48,5	-15,1	-18,4	-18,7	71,0	-8,2	-6,2	-6,8
Δεκ./Dec.	44,1	-10,9	-17,8	-17,8	65,1	-7,2	-6,3	-6,3
2013 Ιαν./Jan.	32,5	-16,6	-16,6	-18,0	71,1	1,7	1,7	-5,3
Φεβρ./Feb.	39,1	-11,9	-14,1	-17,2	74,1	1,7	1,7	-4,3

Πηγή: ΕΛΣΤΑΤ / Source: ELSTAT.

(1) Βλέπε σημείωση στον Πίνακα Ι.3.1. / See note in Table I.3.1.

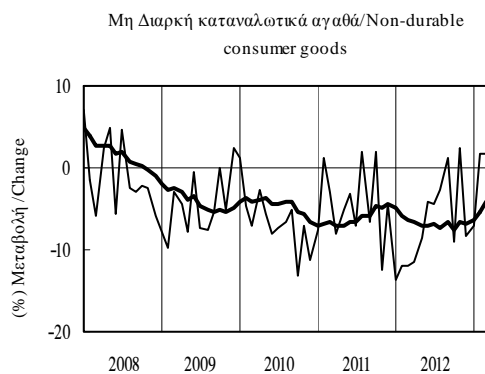
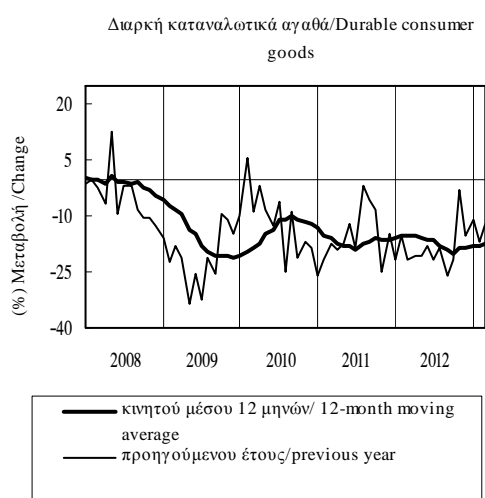

Πίνακας Ι.3.3. ΒΑΘΜΟΣ ΧΡΗΣΙΜΟΠΟΙΗΣΗΣ ΕΡΓΟΣΤΑΣΙΑΚΟΥ ΔΥΝΑΜΙΚΟΥ ΣΤΗ ΒΙΟΜΗΧΑΝΙΑ

Table I.3.3. CAPACITY UTILISATION RATE IN INDUSTRY

Περίοδος Period	Σύνολο κλάδων All branches		Κεφαλαιακά αγαθά Capital goods		Καταναλωτικά αγαθά Consumer goods		Ενδιάμεσα αγαθά Intermediate goods	
	Βαθμός (%) Rate (%)	Σωρευτική περίοδος Cumulative period	Βαθμός (%) Rate (%)	Σωρευτική περίοδος Cumulative period	Βαθμός (%) Rate (%)	Σωρευτική περίοδος Cumulative period	Βαθμός (%) Rate (%)	Σωρευτική περίοδος Cumulative period
	2008	75,9	-	77,5	-	75,7	-	75,4
2009	70,5	-	73,4	-	72,6	-	67,5	-
2010	68,5	-	66,1	-	70,8	-	66,3	-
2011	67,6	-	62,7	-	71,3	-	64,3	-
2012	64,3	-	58,2	-	69,8	-	59,9	-
2011 IV	66,3	67,6	59,8	62,7	70,8	71,3	62,2	64,3
2012 I	63,5	63,5	56,3	56,3	69,4	69,4	59,4	59,4
II	64,6	64,1	61,5	58,9	69,4	69,4	59,7	59,5
III	63,8	64,0	59,3	59,0	71,5	70,1	56,8	58,6
IV	65,5	64,4	55,7	58,2	69,0	69,8	63,8	59,9
2013 I	64,5	64,5	60,8	60,8	67,4	67,4	62,3	62,3
2011 Οκτ./Oct.	66,0	67,8	58,5	63,2	70,5	71,4	62,0	64,7
Νοέμ./Nov.	66,9	67,7	62,6	63,1	71,2	71,4	62,4	64,5
Δεκ./Dec.	66,0	67,6	58,5	62,7	70,5	71,3	62,0	64,3
2012 Ιαν./Jan.	64,8	64,8	58,0	58,0	68,9	68,9	62,0	62,0
Φεβρ./Feb.	63,0	63,9	55,4	56,7	69,8	69,4	58,0	60,0
Μάρτ./Mar.	62,8	63,5	55,5	56,3	69,3	69,4	58,2	59,4
Απρ./Apr.	64,8	63,8	62,2	57,8	69,5	69,4	60,9	59,8
Μάιος/May	65,2	64,1	63,0	58,8	69,3	69,4	60,1	59,9
Ιούν./Jun.	63,8	64,1	59,4	58,9	69,5	69,4	57,9	59,5
Ιούλ./Jul.	63,5	64,0	60,5	59,1	71,6	69,7	56,1	59,0
Αύγ./Aug.	63,6	63,9	59,2	59,1	70,7	69,8	57,7	58,9
Σεπτ./Sept.	64,1	64,0	58,3	59,0	72,1	70,1	56,8	58,6
Οκτ./Oct.	65,8	64,1	52,6	58,4	69,5	70,0	64,3	59,2
Νοέμ./Nov.	64,4	64,2	52,0	57,8	68,3	69,9	63,4	59,6
Δεκ./Dec.	66,3	64,3	62,4	58,2	69,2	69,8	63,9	59,9
2013 Ιαν./Jan.	65,3	65,3	63,1	63,1	67,4	67,4	63,9	63,9
Φεβρ./Feb.	64,0	64,7	61,3	62,2	66,8	67,1	61,8	62,8
Μάρτ./Mar.	64,3	64,5	58,1	60,8	68,1	67,4	61,4	62,3

Πηγή: IOBE / Source: FEIR.

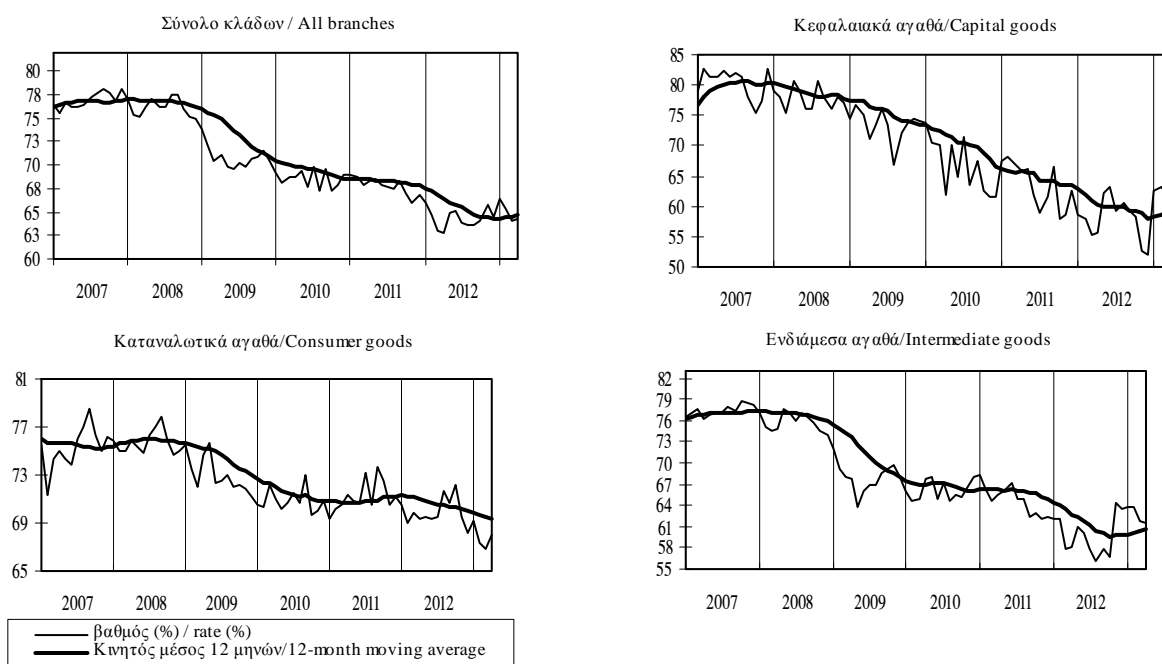

Πίνακας Ι.3.3. ΒΑΘΜΟΣ ΧΡΗΣΙΜΟΠΟΙΗΣΗΣ ΕΡΓΟΣΤΑΣΙΑΚΟΥ ΔΥΝΑΜΙΚΟΥ ΣΤΗ ΒΙΟΜΗΧΑΝΙΑ (συνέχεια)

Table I.3.3. CAPACITY UTILISATION RATE IN INDUSTRY (continued)

Περίοδος Period	Τρόφιμα-ποτά-καπνός Food-beverages-tobacco		Κλωστοϋφαντουργία Textiles		Χημικές βιομηχανίες Chemicals		Μη μεταλλικά ορυκτά Non-metallic minerals		Βασική μεταλλουργία Basic metallurgy	
	Βαθμός (%) Rate (%)	Σωρευτική περίοδος Cumulative period	Βαθμός (%) Rate (%)	Σωρευτική περίοδος Cumulative period	Βαθμός (%) Rate (%)	Σωρευτική περίοδος Cumulative period	Βαθμός (%) Rate (%)	Σωρευτική περίοδος Cumulative period	Βαθμός (%) Rate (%)	Σωρευτική περίοδος Cumulative period
	2008	74,1	-	67,2	-	76,0	-	76,4	-	78,4
2009	72,8	-	64,5	-	70,5	-	70,1	-	69,2	-
2010	72,2	-	61,4	-	70,1	-	68,2	-	63,9	-
2011	73,5	-	54,4	-	71,1	-	61,5	-	57,5	-
2012	71,5	-	57,9	-	64,9	-	68,4	-	44,6	-
2011 IV	72,4	73,5	48,3	54,4	71,3	71,1	60,0	61,5	55,9	57,5
2012 I	70,4	70,4	61,0	61,0	63,6	63,6	65,6	65,6	45,6	45,6
II	71,9	71,2	57,1	59,0	64,3	63,9	68,3	67,0	41,6	43,6
III	73,0	71,8	52,4	56,8	62,8	63,5	66,7	66,9	38,6	41,9
IV	70,7	71,5	61,0	57,9	69,2	65,0	72,9	68,4	52,8	44,6
2013 I	67,9	67,9	64,0	64,0	67,2	67,2	66,3	66,3	47,2	47,2
2011 Οκτ./Oct.	72,1	73,7	39,3	54,8	73,1	71,2	60,3	61,8	56,6	58,0
Νοέμ./Nov.	73,1	73,6	66,3	55,8	67,6	70,9	59,4	61,6	54,5	57,6
Δεκ./Dec.	72,1	73,5	39,3	54,4	73,1	71,1	60,3	61,5	56,6	57,5
2012 Ιαν./Jan.	69,5	69,5	62,3	62,3	64,7	64,7	73,0	73,0	52,7	52,7
Φεβρ./Feb.	71,9	70,7	58,6	60,5	62,9	63,8	62,1	67,5	45,3	49,0
Μάρτ./Mar.	69,8	70,4	62,0	61,0	63,2	63,6	61,8	65,6	38,7	45,6
Απρ./Apr.	71,5	70,7	62,1	61,3	62,9	63,4	68,8	66,4	39,5	44,0
Μάιος/May	73,2	71,2	57,3	60,5	65,9	63,9	65,7	66,3	43,8	44,0
Ιούν./Jun.	70,9	71,2	51,9	59,0	63,9	63,9	70,3	67,0	41,6	43,6
Ιούλ./Jul.	73,4	71,5	63,3	59,7	59,9	63,3	65,1	66,7	36,6	42,6
Αύγ./Aug.	72,7	71,6	53,7	58,9	60,4	63,0	67,8	66,8	42,2	42,5
Σεπτ./Sept.	73,1	71,8	40,2	56,8	68,0	63,5	67,1	66,9	37,1	41,9
Οκτ./Oct.	71,2	71,7	62,1	57,4	70,6	64,2	69,3	67,1	55,5	43,3
Νοέμ./Nov.	70,6	71,6	56,8	57,3	67,7	64,6	75,0	67,8	54,1	44,3
Δεκ./Dec.	70,3	71,5	64,0	57,9	69,3	64,9	74,3	68,4	48,8	44,6
2013 Ιαν./Jan.	67,8	67,8	70,2	70,2	66,5	66,5	70,0	70,0	48,9	48,9
Φεβρ./Feb.	66,9	67,4	57,7	64,0	68,0	67,3	66,1	68,0	49,3	49,1
Μάρτ./Mar.	69,1	67,9	64,0	64,0	67,0	67,2	62,7	66,3	43,4	47,2

Πηγή: IOBE / Source: FEIR.

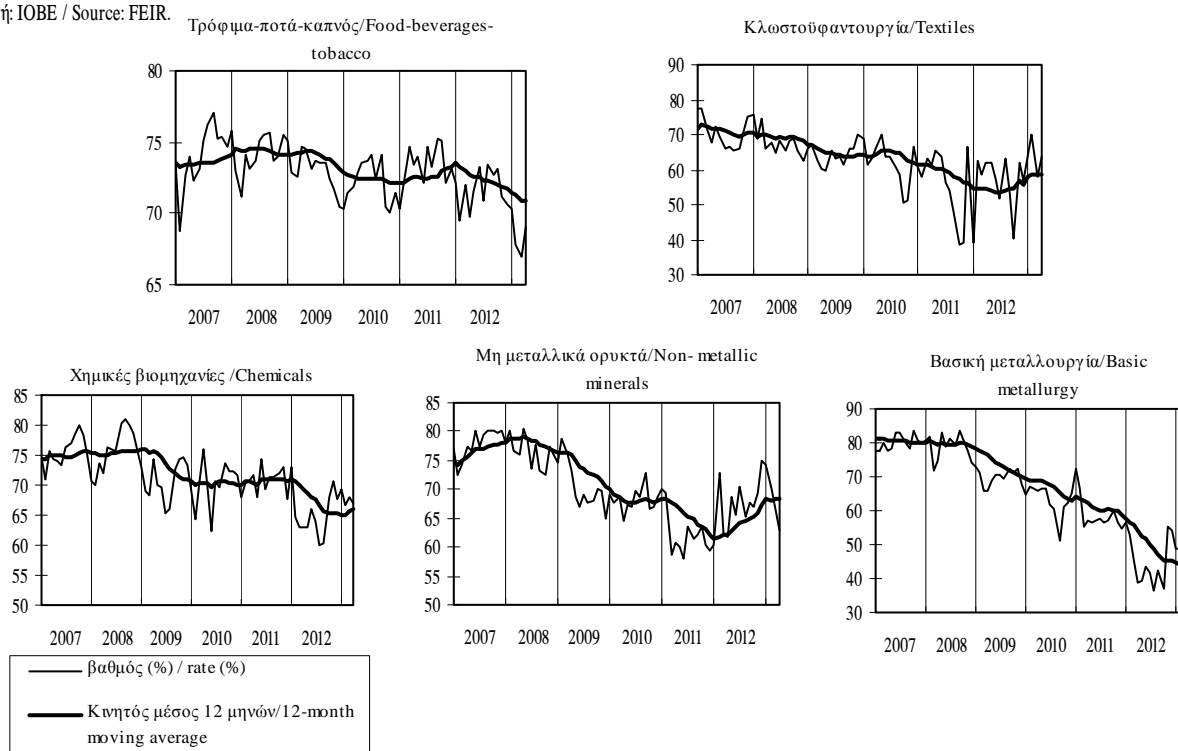

Πίνακας Ι.3.4. ΚΥΚΛΟΣ ΕΡΓΑΣΙΩΝ ΣΤΗ ΒΙΟΜΗΧΑΝΙΑ (σε τρέχουσες τιμές)

Table I.3.4. TURNOVER IN INDUSTRY (at current prices)

Περίοδος Period	Σύνολο αγοράς / Total market				Εγχώρια αγορά / Domestic market				Εξωτερική αγορά / Non-domestic market			
	Δείκτης Index 2005=100	(% Μεταβολή/ Change)			Δείκτης Index 2005=100	(% Μεταβολή/ Change)			Δείκτης Index 2005=100	(% Μεταβολή/ Change)		
		Προηγούμενος έτος Previous year	Σωρευτικής περιόδου Cumulative period	Κιν. μέσου 12 μηνών 12-month moving avg.		Προηγούμενος έτος Previous year	Σωρευτικής περιόδου Cumulative period	Κιν. μέσου 12 μηνών 12-month moving avg.		Προηγούμενος έτος Previous year	Σωρευτικής περιόδου Cumulative period	Κιν. μέσου 12 μηνών 12-month moving avg.
	2009	98,4	-23,2	-	-	96,2	-22,2	-	-	105,6	-25,6	-
2010	104,3	6,0	-	-	95,6	-0,7	-	-	136,6	29,3	-	-
2011	111,8	7,1	-	-	93,4	-2,3	-	-	166,1	21,6	-	-
2012	115,3	3,2	-	-	87,6	-6,1	-	-	199,8	20,3	-	-
2011 III	114,6	14,3	10,4	10,8	95,1	3,6	-1,4	-0,6	172,4	31,4	31,2	34,5
IV	111,5	-1,8	7,1	7,1	95,0	-5,0	-2,3	-2,3	159,0	-1,3	21,6	21,6
2012 I	111,1	4,3	4,3	5,8	88,4	-3,5	-3,5	-2,4	179,9	19,9	19,9	18,4
II	117,7	2,8	3,6	4,6	91,5	-0,3	-1,9	-1,4	197,3	7,9	13,3	13,3
III	113,9	-0,6	2,1	1,1	88,5	-6,9	-3,6	-4,0	191,1	10,9	12,5	9,2
IV	118,7	6,4	3,2	3,2	82,2	-13,5	-6,1	-6,1	231,0	45,3	20,3	20,3
2011 Σεπτ./Sept.	110,3	19,9	10,4	10,8	91,3	5,1	-1,4	-0,6	165,7	47,3	31,2	34,5
Οκτ./Oct.	105,2	-8,2	8,4	8,6	85,3	-16,2	-3,0	-2,5	164,3	3,6	27,8	30,0
Νοέμ./Nov.	109,0	0,4	7,6	7,8	95,2	0,0	-2,7	-2,5	147,0	-5,5	24,3	25,5
Δεκ./Dec.	120,4	2,4	7,1	7,1	104,5	1,6	-2,3	-2,3	165,6	-2,0	21,6	21,6
2012 Ιαν./Jan.	109,7	12,8	12,8	7,0	88,3	3,3	3,3	-2,2	175,2	33,3	33,3	21,2
Φεβρ./Feb.	106,0	7,4	10,1	7,0	85,1	-5,1	-1,0	-2,6	169,4	37,1	35,1	22,6
Μάρτ./Mar.	117,5	-4,8	4,3	5,8	91,9	-7,8	-3,5	-2,4	195,1	-0,1	19,9	18,4
Απρ./Apr.	124,4	12,0	6,3	5,9	99,3	7,6	-0,7	-1,6	201,4	20,3	20,0	17,1
Μάιος/May	114,0	-3,7	4,2	4,7	86,2	-5,0	-1,5	-1,8	198,5	-2,0	14,5	14,1
Ιούν./Jun.	114,6	0,7	3,6	4,6	89,0	-3,7	-1,9	-1,4	192,0	7,6	13,3	13,3
Ιούλ./Jul.	117,7	-7,5	1,8	2,2	95,6	-6,8	-2,7	-2,4	183,4	-8,6	9,6	8,5
Αύγ./Aug.	109,3	2,9	1,9	2,2	86,4	-5,4	-3,0	-2,9	179,4	19,0	10,7	9,8
Σεπτ./Sept.	114,7	4,0	2,1	1,1	83,4	-8,6	-3,6	-4,0	210,5	27,0	12,5	9,2
Οκτ./Oct.	125,3	19,1	3,7	3,4	90,8	6,4	-2,7	-2,1	230,9	40,6	15,2	12,2
Νοέμ./Nov.	114,4	5,0	3,9	3,7	77,1	-19,0	-4,2	-3,7	229,0	55,8	18,5	16,8
Δεκ./Dec.	116,4	-3,3	3,2	3,2	78,6	-24,8	-6,1	-6,1	232,9	40,7	20,3	20,3
2013 Ιαν./Jan.	99,0	-9,8	-9,8	1,5	69,3	-21,6	-21,6	-8,1	191,3	9,2	9,2	18,5
Φεβρ./Feb.	98,4	-7,2	-8,5	0,4	72,7	-14,6	-18,1	-8,8	177,3	4,6	6,9	16,3

Πηγή: ΕΛΣΤΑΤ / Source: ELSTAT.

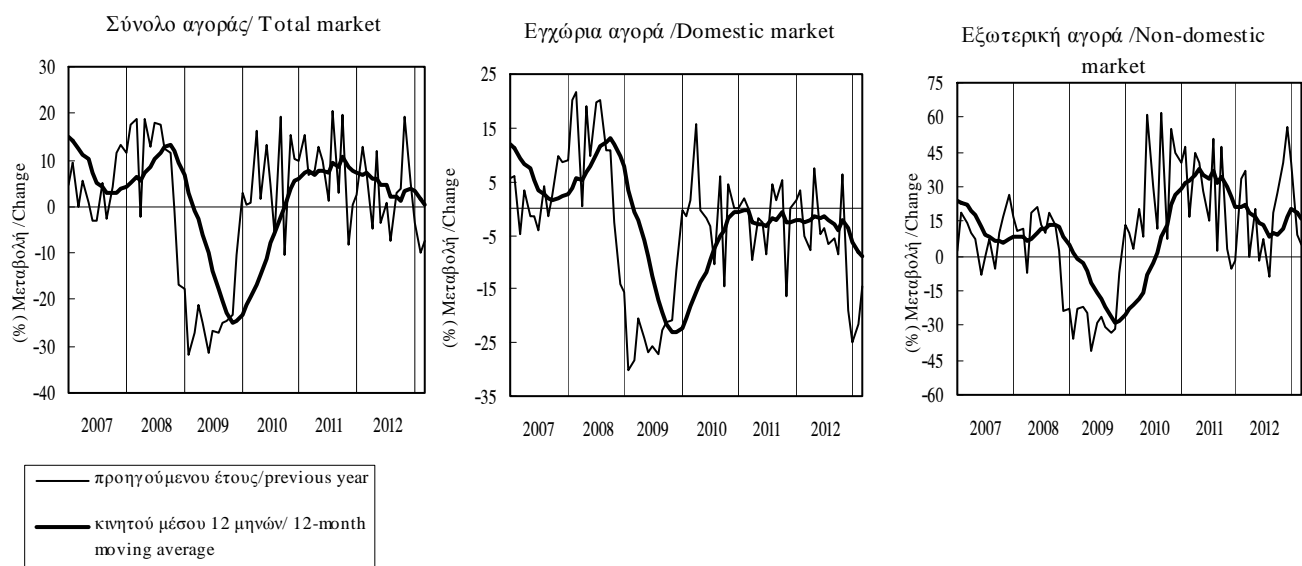

Πίνακας Ι.3.4. ΚΥΚΛΟΣ ΕΡΓΑΣΙΩΝ ΣΤΗ ΒΙΟΜΗΧΑΝΙΑ (σε τρέχουσες τιμές) (συνέχεια)

Table I.3.4. TURNOVER IN INDUSTRY (at current prices) (continued)

Περίοδος Period	Εξωτερική αγορά: ζώνη ευρώ Non-domestic market : euro area				Εξωτερική αγορά : εκτός ζώνης ευρώ Non-domestic market : non- euro area			
	Δείκτης Index 2005=100	(% Μεταβολή/ Change			Δείκτης Index 2005=100	(% Μεταβολή/ Change		
		Προηγούμενου έτους Previous year	Σωρευτικής περιόδου Cumulative period	Κινητού μέσου 12 μηνών 12-month moving average		Προηγούμενου έτους Previous year	Σωρευτικής περιόδου Cumulative period	Κινητού μέσου 12 μηνών 12-month moving average
2009	107,9	-29,5	-	-	105,4	-22,7	-	-
2010	126,3	17,1	-	-	144,0	36,6	-	-
2011	151,1	19,6	-	-	177,4	23,2	-	-
2012	152,0	0,6	-	-	231,5	30,5	-	-
2011 III	143,0	23,5	26,3	27,7	191,9	35,3	34,1	38,1
IV	155,5	3,9	19,6	19,6	163,8	-3,2	23,2	23,2
2012 I	141,8	-1,3	-1,3	12,1	206,0	31,8	31,8	21,8
II	157,0	-3,3	-2,4	4,5	224,1	13,5	21,6	18,2
III	140,2	-2,0	-2,3	-0,7	223,2	16,3	19,7	14,3
IV	168,9	8,6	0,6	0,6	272,6	66,4	30,5	30,5
2011 Σεπτ./Sept.	144,7	43,1	26,3	27,7	181,0	50,5	34,1	38,1
Οκτ./Oct.	158,8	4,3	23,5	24,4	169,0	1,9	30,3	32,7
Νοέμ./Nov.	150,2	1,6	21,1	20,9	147,0	-8,9	26,2	27,9
Δεκ./Dec.	157,6	5,7	19,6	19,6	175,5	-2,7	23,2	23,2
2012 Ιαν./Jan.	125,4	7,7	7,7	18,5	205,1	45,6	45,6	23,0
Φεβρ./Feb.	131,6	-13,8	-4,5	13,4	196,3	79,0	60,3	27,7
Μάρτ./Mar.	168,3	4,0	-1,3	12,1	216,7	-0,9	31,8	21,8
Απρ./Apr.	139,5	-14,0	-4,8	7,8	241,0	39,7	33,9	22,1
Μάιος/May	171,8	3,8	-2,9	6,3	216,9	-4,8	23,8	18,2
Ιούν./Jun.	159,6	0,1	-2,4	4,5	214,4	11,6	21,6	18,2
Ιούλ./Jul.	146,8	-2,7	-2,4	3,1	206,0	-11,3	15,7	11,5
Αύγ./Aug.	125,1	-6,3	-2,9	1,5	212,5	30,7	17,3	14,3
Σεπτ./Sept.	148,7	2,8	-2,3	-0,7	251,2	38,8	19,7	14,3
Οκτ./Oct.	171,5	8,0	-1,2	-0,4	270,2	59,9	23,5	18,8
Νοέμ./Nov.	194,1	29,2	1,6	1,9	254,2	72,9	27,2	24,7
Δεκ./Dec.	141,2	-10,4	0,6	0,6	293,2	67,1	30,5	30,5
2013 Ιαν./Jan.	141,7	13,0	13,0	1,0	221,4	7,9	7,9	27,4
Φεβρ./Feb.	136,8	4,0	8,4	2,4	203,4	3,6	5,8	22,9

Πηγή: ΕΛΣΤΑΤ/ Source: ELSTAT.

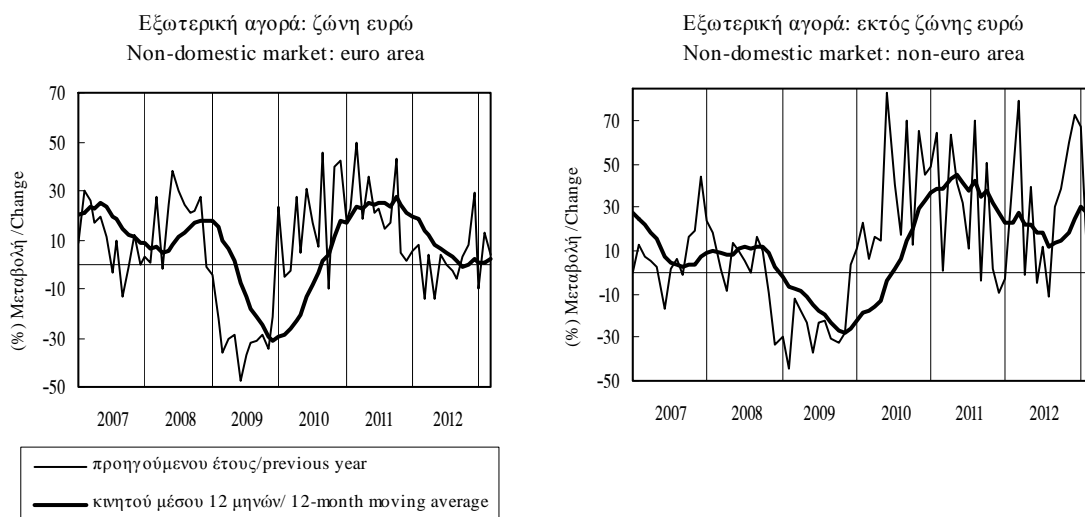

Πίνακας Ι.3.5. ΝΕΕΣ ΠΑΡΑΓΓΕΛΙΕΣ ΣΤΗ ΒΙΟΜΗΧΑΝΙΑ (σε τρέχουσες τιμές)

Table I.3.5. NEW ORDERS IN INDUSTRY (at current prices)

Περίοδος Period	Σύνολο αγοράς / Total market				Εγχώρια αγορά / Domestic market				Εξωτερική αγορά / Non-domestic market			
	Δείκτης Index 2005=100	(% Μεταβολή/ Change)			Δείκτης Index 2005=100	(% Μεταβολή/ Change)			Δείκτης Index 2005=100	(% Μεταβολή/ Change)		
		Προηγούμενος έτος Previous year	Σωρευτικής περιόδου Cumulative period	Κιν. μέσου 12 μηνών 12-month moving avg.		Προηγούμενος έτος Previous year	Σωρευτικής περιόδου Cumulative period	Κιν. μέσου 12 μηνών 12-month moving avg.		Προηγούμενος έτος Previous year	Σωρευτικής περιόδου Cumulative period	Κιν. μέσου 12 μηνών 12-month moving avg.
2009	82,9	-28,1	-	-	83,2	-23,4	-	-	82,6	-34,7	-	-
2010	86,4	4,2	-	-	80,4	-3,4	-	-	105,9	28,2	-	-
2011	87,9	1,8	-	-	61,4	-23,7	-	-	129,5	22,3	-	-
2012	81,1	-7,8	-	-	54,2	-11,7	-	-	123,6	-4,5	-	-
2011 III	85,6	3,9	5,7	6,0	61,3	-18,5	-20,8	-15,3	123,5	19,0	28,7	29,1
IV	84,4	-8,7	1,8	1,8	55,4	-32,1	-23,7	-23,7	127,7	6,1	22,3	22,3
2012 I	80,1	-9,4	-9,4	-2,5	51,2	-17,5	-17,5	-22,3	127,4	-2,7	-2,7	11,0
II	86,1	-7,8	-8,6	-5,7	58,1	-12,9	-15,1	-20,9	131,8	-3,0	-2,9	4,0
III	76,4	-10,8	-9,3	-9,1	53,0	-13,6	-14,6	-19,9	113,0	-8,5	-4,6	-2,1
IV	81,8	-3,0	-7,8	-7,8	54,5	-1,7	-11,7	-11,7	122,4	-4,1	-4,5	-4,5
2011 Σεπτ./Sept.	88,0	3,8	5,7	6,0	64,5	-17,9	-20,8	-15,3	123,8	18,7	28,7	29,1
Οκτ./Oct.	82,5	-16,2	3,2	3,0	59,0	-29,6	-21,7	-18,2	118,1	-11,6	23,6	23,0
Νοέμ./Nov.	95,1	-0,8	2,8	2,4	54,7	-35,8	-23,1	-21,6	154,8	24,7	23,7	23,0
Δεκ./Dec.	75,5	-8,8	1,8	1,8	52,5	-30,6	-23,7	-23,7	110,3	6,6	22,3	22,3
2012 Ιαν./Jan.	73,7	-11,4	-11,4	-0,1	46,9	-23,8	-23,8	-24,3	117,3	-0,3	-0,3	18,7
Φεβρ./Feb.	76,8	-15,1	-13,3	-2,9	47,5	-23,5	-23,7	-24,8	124,6	-8,8	-4,9	13,4
Μάρτ./Mar.	89,9	-1,9	-9,4	-2,5	59,1	-5,2	-17,5	-22,3	140,5	1,2	-2,7	11,0
Απρ./Apr.	77,3	-14,0	-10,6	-3,9	52,5	-14,1	-16,7	-21,3	117,3	-13,8	-5,6	7,2
Μάιος/May	92,3	-4,9	-9,4	-5,4	60,5	-13,8	-16,0	-21,7	144,6	3,6	-3,7	5,1
Ιούν./Jun.	88,8	-4,7	-8,6	-5,7	61,4	-10,9	-15,1	-20,9	133,4	1,3	-2,9	4,0
Ιούλ./Jul.	83,9	-14,2	-9,4	-7,7	60,2	-13,3	-14,8	-20,7	120,1	-15,2	-4,7	0,5
Αύγ./Aug.	66,5	-6,1	-9,1	-8,0	45,1	-9,7	-14,3	-19,9	101,5	-3,2	-4,6	-0,4
Σεπτ./Sept.	78,6	-10,7	-9,3	-9,1	53,6	-16,9	-14,6	-19,9	117,3	-5,3	-4,6	-2,1
Οκτ./Oct.	95,6	15,9	-6,9	-6,5	58,5	-0,9	-13,3	-17,4	149,4	26,5	-1,8	1,0
Νοέμ./Nov.	81,2	-14,7	-7,7	-7,8	56,6	3,5	-12,0	-13,8	118,8	-23,3	-4,1	-3,4
Δεκ./Dec.	68,7	-9,0	-7,8	-7,8	48,3	-7,9	-11,7	-11,7	99,1	-10,1	-4,5	-4,5
2013 Ιαν./Jan.	68,8	-6,7	-6,7	-7,4	48,2	2,7	2,7	-9,7	101,1	-13,7	-13,7	-5,5
Φεβρ./Feb.	77,3	0,7	-2,9	-6,1	47,5	-0,1	1,3	-7,9	125,8	1,0	-6,2	-4,7

Πηγή: ΕΛΣΤΑΤ/ Source: ELSTAT.

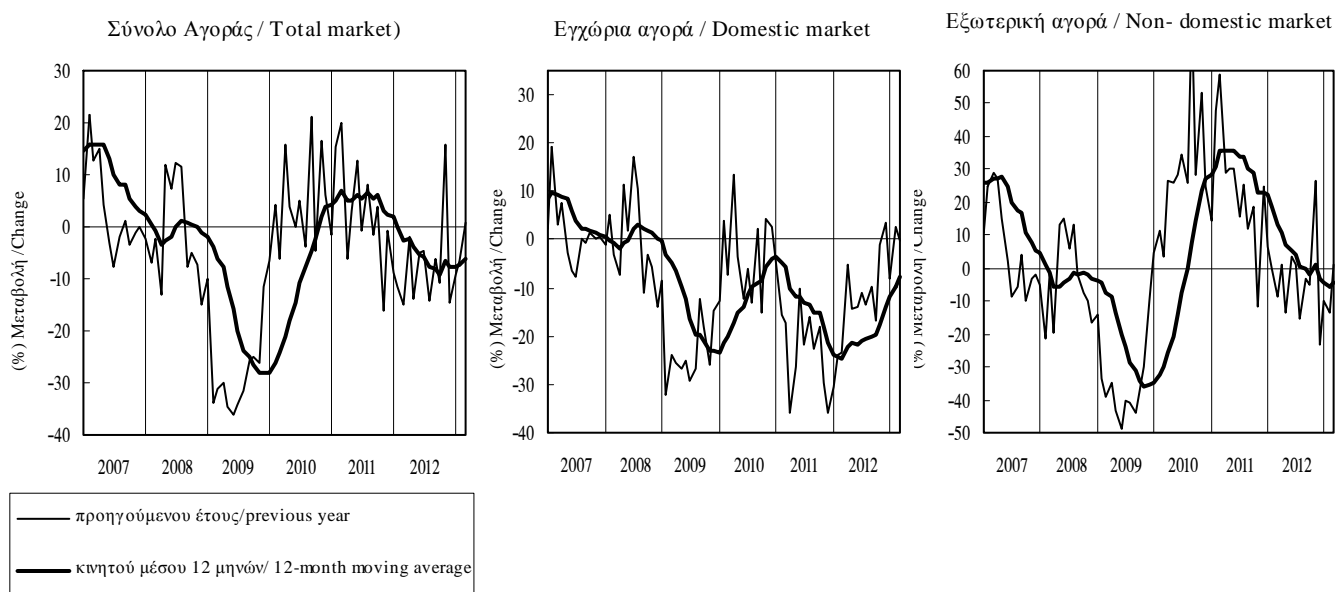

Πίνακας 1.3.5. ΝΕΕΣ ΠΑΡΑΓΓΕΛΙΕΣ ΣΤΗ ΒΙΟΜΗΧΑΝΙΑ (σε τρέχουσες τιμές) (συνέχεια)

Table 1.3.5. NEW ORDERS IN INDUSTRY (at current prices) (continued)

Περίοδος Period	Εξωτερική αγορά : ζώνη ευρώ Non-domestic market : euro area				Εξωτερική αγορά : εκτός ζώνης ευρώ Non-domestic market : non-euro area			
	Δείκτης Index 2005=100	(% Μεταβολή/ Change)			Δείκτης Index 2005=100	(% Μεταβολή/ Change)		
		Προηγούμενου έτους Previous year	Σωρευτικής περιόδου Cumulative period	Κινητού μέσου 12 μηνών 12-month moving average		Προηγούμενου έτους Previous year	Σωρευτικής περιόδου Cumulative period	Κινητού μέσου 12 μηνών 12-month moving average
2009	80,6	-35,4	-	-	83,8	-35,9	-	-
2010	104,0	29,1	-	-	107,3	28,1	-	-
2011	125,1	20,3	-	-	137,7	28,2	-	-
2012	114,5	-8,5	-	-	138,1	0,3	-	-
2011 III	120,3	18,2	30,5	29,3	130,8	25,3	31,3	32,9
IV	107,2	-6,3	20,3	20,3	154,1	21,1	28,2	28,2
2012 I	121,1	-12,2	-12,2	4,9	138,2	10,0	10,0	20,5
II	121,1	-10,4	-11,3	-4,0	146,4	4,4	7,1	14,5
III	103,9	-13,6	-12,0	-10,7	126,3	-3,4	3,6	7,9
IV	111,8	4,2	-8,5	-8,5	141,6	-8,1	0,3	0,3
2011 Σεπτ./Sept.	124,0	15,0	30,5	29,3	129,3	30,8	31,3	32,9
Οκτ./Oct.	100,3	-19,9	24,3	23,3	142,5	1,1	27,2	27,0
Νοέμ./Nov.	123,7	-0,6	21,6	21,1	194,2	52,4	29,9	29,2
Δεκ./Dec.	97,7	4,3	20,3	20,3	125,6	10,7	28,2	28,2
2012 Ιαν./Jan.	104,4	-16,5	-16,5	14,7	130,6	19,5	19,5	26,7
Φεβρ./Feb.	120,9	-13,2	-14,8	8,9	135,4	0,0	8,7	21,8
Μάρτ./Mar.	138,1	-7,7	-12,2	4,9	148,6	12,3	10,0	20,5
Απρ./Apr.	119,2	-13,5	-12,5	1,2	121,1	-12,5	3,9	16,5
Μάιος/May	126,0	-13,9	-12,8	-3,1	165,9	22,6	7,8	16,5
Ιούν./Jun.	118,0	-2,6	-11,3	-4,0	152,2	3,7	7,1	14,5
Ιούλ./Jul.	99,8	-26,7	-13,5	-8,0	142,3	-5,1	5,1	11,2
Αύγ./Aug.	94,0	-6,6	-12,8	-9,4	110,9	-1,8	4,4	10,2
Σεπτ./Sept.	117,8	-4,9	-12,0	-10,7	125,6	-2,8	3,6	7,9
Οκτ./Oct.	118,3	17,9	-9,7	-8,0	191,3	34,3	6,9	10,8
Νοέμ./Nov.	124,5	0,6	-8,8	-7,9	119,9	-38,2	1,1	1,8
Δεκ./Dec.	92,6	-5,3	-8,5	-8,5	113,6	-9,6	0,3	0,3
2013 Ιαν./Jan.	100,2	-4,0	-4,0	-7,5	102,5	-21,6	-21,6	-2,6
Φεβρ./Feb.	123,0	1,8	-0,9	-6,2	134,0	-1,0	-11,1	-2,7

Πηγή: ΕΛΣΤΑΤ/ Source: ELSTAT.

Εξωτερική αγορά: ζώνη ευρώ
Non-domestic market: euro area

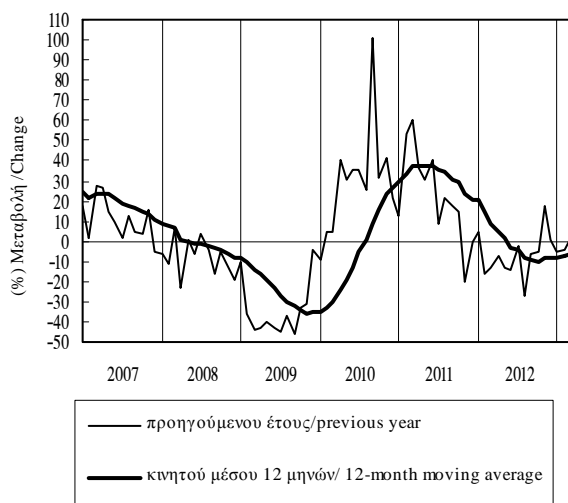

Εξωτερική αγορά: εκτός ζώνης ευρώ
Non-domestic market: non-euro area

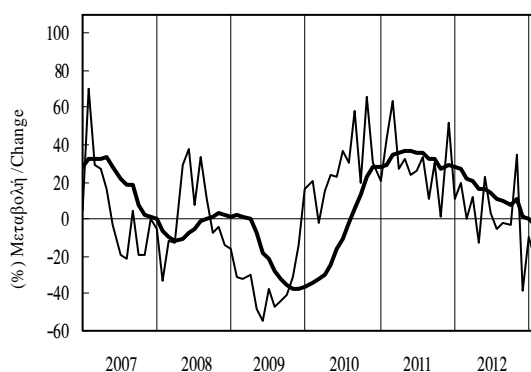

Πίνακας Ι.4.1. ΚΥΚΛΟΣ ΕΡΓΑΣΙΩΝ ΣΤΗΝ ΕΜΠΟΡΙΑ ΑΥΤΟΚΙΝΗΤΩΝ-ΜΟΤΟΣΙΚΛΕΤΩΝ ΚΑΙ ΣΤΟ ΧΟΝΔΡΙΚΟ ΕΜΠΟΡΙΟ
(σε τρέχουσες τιμές)

Table I.4.1. TURNOVER IN MOTOR TRADES AND WHOLESALE TRADE (at current prices)

Περίοδος Period	Εμπορία αυτοκινήτων-μοτοσικλετών (1) Motor trades (1)				Χονδρικό εμπόριο (2) Wholesale trade (2)			
	Δείκτης Index 2005=100	(% Μεταβολή/ Change)			Δείκτης Index 2005=100	(% Μεταβολή/ Change)		
		Προηγούμενου έτους Previous year	Σωρευτικής περιόδου Cumulative period	Κινητού μέσου 12 μηνών 12-month moving average		Προηγούμενου έτους Previous year	Σωρευτικής περιόδου Cumulative period	Κινητού μέσου 12 μηνών 12-month moving average
2007	108,9	7,8	-	-	124,1	11,4	-	-
2008	100,2	-7,9	-	-	135,8	9,4	-	-
2009	84,5	-15,7	-	-	123,7	-8,9	-	-
2010	53,6	-36,5	-	-	116,4	-5,9	-	-
2011	39,4	-26,5	-	-	100,7	-13,5	-	-
2012	27,9	-29,2	-	-	88,7	-11,9	-	-
2006 IV	98,3	3,4	1,0	1,0	116,5	10,0	11,4	11,4
2007 I	110,5	7,9	7,9	3,7	117,1	14,5	14,5	13,0
II	113,2	1,3	4,4	2,1	130,1	13,0	13,7	12,6
III	103,8	13,3	7,1	6,2	118,0	5,8	11,0	10,8
IV	108,0	10,0	7,8	7,8	131,1	12,5	11,4	11,4
2008 I	108,4	-1,9	-1,9	5,2	125,2	6,9	6,9	9,6
II	108,9	-3,7	-2,8	3,8	146,6	12,7	10,0	9,6
III	100,9	-2,8	-2,8	0,1	135,0	14,4	11,4	11,7
IV	82,6	-23,5	-8,0	-8,0	136,4	4,0	9,4	9,4
2009 I	75,1	-30,7	-30,7	-15,2	114,0	-9,0	-9,0	5,5
II	95,8	-12,1	-21,4	-17,4	124,8	-14,9	-12,2	-2,1
III	90,7	-10,1	-17,8	-19,3	125,2	-7,3	-10,5	-7,0
IV	76,3	-7,6	-15,7	-15,7	130,8	-4,1	-8,9	-8,9
2010 I	69,7	-7,3	-7,3	-9,5	119,9	5,2	5,2	-5,9
II	61,5	-35,7	-23,2	-15,8	118,4	-5,1	-0,2	-3,1
III	41,6	-54,1	-33,9	-27,6	106,8	-14,7	-5,2	-4,9
IV	41,6	-45,5	-36,5	-36,5	120,5	-7,9	-5,9	-5,9
2011 I	41,4	-40,5	-40,5	-44,0	103,9	-13,3	-13,3	-10,2
II	42,5	-30,9	-36,0	-43,9	106,7	-9,9	-11,6	-11,4
III	38,9	-6,7	-28,9	-34,0	96,4	-9,7	-11,0	-10,2
IV	34,9	-16,2	-26,5	-26,5	95,8	-20,5	-13,5	-13,5
2012 I	26,5	-36,1	-36,1	-23,4	85,8	-17,4	-17,4	-14,4
II	28,9	-32,0	-34,0	-22,8	90,3	-15,4	-16,4	-15,9
III	28,2	-27,5	-31,9	-28,0	87,6	-9,1	-14,1	-15,9
IV	28,1	-19,4	-29,2	-29,2	91,1	-4,9	-11,9	-11,9

Πηγή: ΕΛΣΤΑΤ/ Source: ELSTAT.

(1) Κλάδος 45, NACE Αναθ.2, Κανονισμός (ΕΚ) 1893/2006./Branch 45, NACE Rev.2, Regulation (ΕΚ) 1893/2006.

(2) Κλάδος 46, NACE Αναθ.2, Κανονισμός (ΕΚ) 1893/2006./Branch 46, NACE Rev.2, Regulation (ΕΚ) 1893/2006.

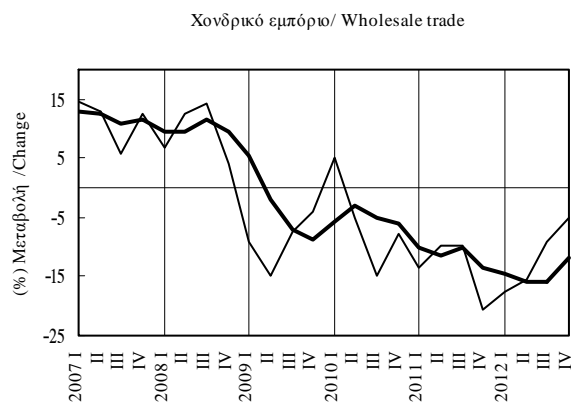
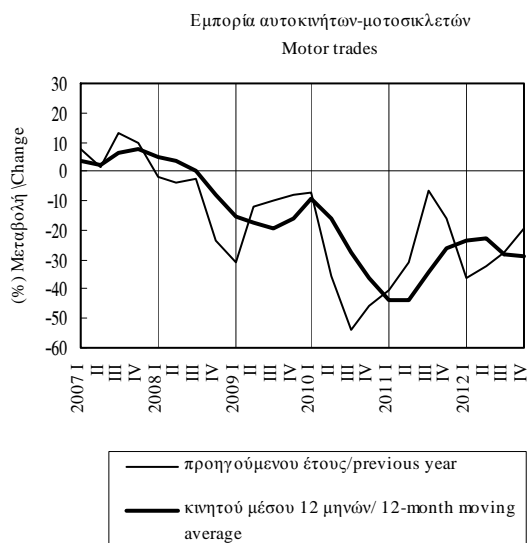

Πίνακας Ι.4.2. ΕΠΙΒΑΤΙΚΗ ΚΙΝΗΣΗ

Table I.4.2. PASSENGERS

Περίοδος Period	Επιβάτες ΔΑΑ-Σύνολο Passengers AIA-Total				Επιβάτες ΔΑΑ-Εξωτερικού Passengers AIA-International				Επιβατική κίνηση ΟΛΠ Passengers PAP			
	Χιλιάδες άτομα Thousands	(% Μεταβολή/ Change			Χιλιάδες άτομα Thousands	(% Μεταβολή/ Change			Χιλιάδες άτομα Thousands	(% Μεταβολή/ Change		
		Προηγούμεν. έτους Previous year	Σωρευτικής περιόδου Cumulative period	Κιν. μέσου 12 μηνών 12-month moving avg.		Προηγούμεν. έτους Previous year	Σωρευτικής περιόδου Cumulative period	Κιν. μέσου 12 μηνών 12-month moving avg.		Προηγούμεν. έτους Previous year	Σωρευτικής περιόδου Cumulative period	Κιν. μέσου 12 μηνών 12-month moving avg.
2008	16466,5	-0,4	-	-	10639,6	0,5	-	-	13220,4	0,7	-	-
2009	16225,6	-1,5	-	-	10093,0	-5,1	-	-	12723,2	-3,8	-	-
2010	15411,1	-5,0	-	-	9854,4	-2,4	-	-	11965,4	-6,0	-	-
2011	14447,0	-6,3	-	-	9549,6	-3,1	-	-	11868,5	-0,8	-	-
2012	12944,0	-10,4	-	-	8435,7	-11,7	-	-	9796,7	-17,5	-	-
2011 III	4833,7	-1,8	-5,0	-6,0	3264,7	-0,8	-1,3	-1,7	5587,0	2,6	-0,1	-1,9
IV	2917,0	-11,0	-6,3	-6,3	1911,3	-9,6	-3,1	-3,1	1788,0	-4,7	-0,8	-0,8
2012 I	2373,2	-11,1	-11,1	-5,1	1468,8	-13,0	-13,0	-3,7	1009,7	-28,2	-28,2	-3,6
II	3527,6	-12,4	-11,9	-8,3	2297,9	-14,4	-13,9	-8,6	2583,3	-16,3	-20,0	-7,2
III	4332,6	-10,4	-11,2	-11,2	2903,3	-11,1	-12,7	-12,0	4543,7	-18,7	-19,3	-17,0
IV	2710,6	-7,1	-10,4	-10,4	1765,8	-7,6	-11,7	-11,7	1660,0	-7,2	-17,5	-17,5
2011 Σεπτ./Sept.	1476,4	-2,1	-5,0	-6,0	990,3	-1,3	-1,3	-1,7	1355,9	6,3	-0,1	-1,9
Οκτ./Oct.	1203,4	-8,4	-5,3	-6,3	804,6	-8,0	-2,0	-2,5	813,7	-4,0	-0,4	-1,4
Νοέμ./Nov.	846,6	-14,5	-6,0	-6,6	544,3	-10,7	-2,6	-3,0	546,5	3,1	-0,2	-0,3
Δεκ./Dec.	867,0	-10,9	-6,3	-6,3	562,3	-10,6	-3,1	-3,1	427,8	-14,2	-0,8	-0,8
2012 Ιαν./Jan.	798,0	-11,1	-11,1	-6,0	510,8	-10,9	-10,9	-3,5	361,7	-26,9	-26,9	-2,3
Φεβρ./Feb.	710,2	-10,7	-10,9	-5,5	429,1	-12,2	-11,5	-3,6	284,5	-19,7	-23,9	-2,4
Μάρτ./Mar.	865,0	-11,5	-11,1	-5,1	528,9	-15,6	-13,0	-3,7	363,6	-34,7	-28,2	-3,6
Απρ./Apr.	1120,5	-8,6	-10,3	-5,6	719,4	-11,9	-12,7	-5,1	755,9	-19,1	-24,6	-5,3
Μάιος/May	1123,2	-15,8	-11,7	-7,0	727,8	-17,9	-14,0	-6,9	773,6	-17,7	-22,6	-6,1
Ιούν./Jun.	1283,9	-12,3	-11,9	-8,3	850,6	-13,3	-13,9	-8,6	1053,8	-13,1	-20,0	-7,2
Ιούλ./Jul.	1497,6	-11,6	-11,8	-9,6	1000,5	-12,6	-13,6	-10,1	1597,1	-19,4	-19,8	-10,6
Αύγ./Aug.	1488,1	-10,5	-11,6	-10,5	1010,2	-10,6	-13,1	-11,1	1852,9	-17,6	-19,3	-14,2
Σεπτ./Sept.	1347,0	-8,8	-11,2	-11,2	892,5	-9,9	-12,7	-12,0	1093,6	-19,3	-19,3	-17,0
Οκτ./Oct.	1104,9	-8,2	-11,0	-11,2	731,8	-9,1	-12,3	-12,1	771,7	-5,2	-18,2	-17,1
Νοέμ./Nov.	810,0	-4,3	-10,5	-10,6	517,2	-5,0	-11,9	-11,8	508,3	-7,0	-17,7	-17,5
Δεκ./Dec.	795,7	-8,2	-10,4	-10,4	516,8	-8,1	-11,7	-11,7	379,9	-11,2	-17,5	-17,5
2013 Ιαν./Jan.	713,1	-10,6	-10,6	-10,4	452,0	-11,5	-11,5	-11,7	330,4	-8,6	-8,6	-16,8
Φεβρ./Feb.	665,1	-6,4	-8,6	-10,2	397,6	-7,3	-9,6	-11,5	245,6	-13,7	-10,9	-16,6

Πηγή: Διεθνής Αερολιμένας Αθηνών (ΔΑΑ) / Source: Athens International Airport (AIA)

Πηγή: ΟΛΠ / Source: PAP

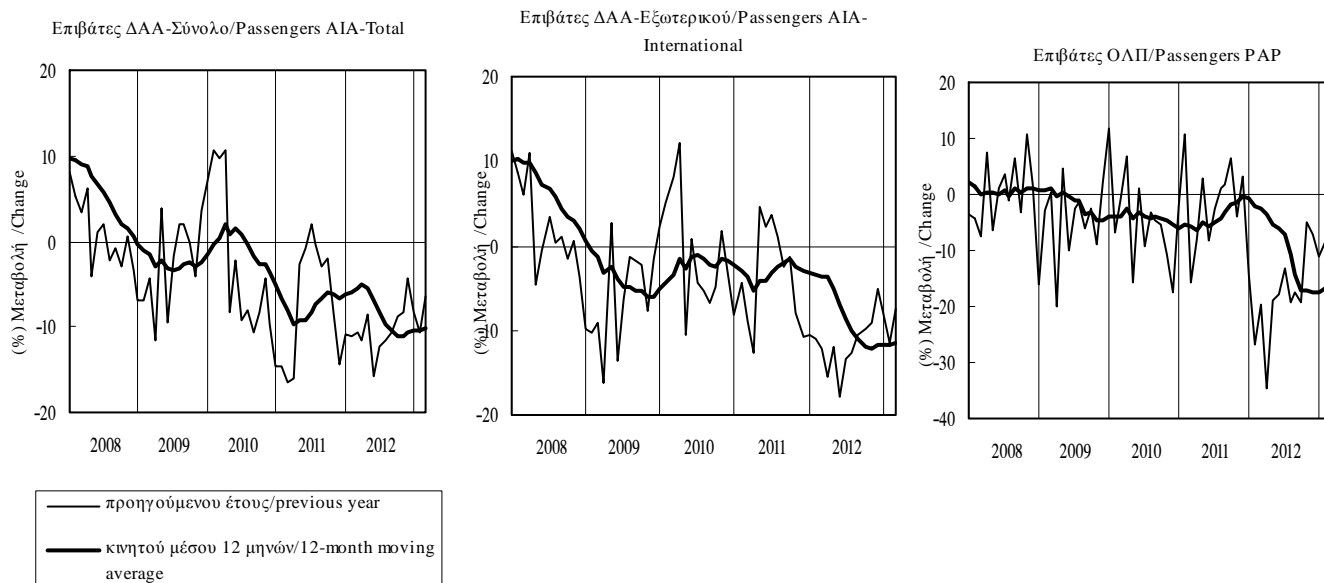

Πίνακας Ι.4.2. ΕΠΙΒΑΤΙΚΗ ΚΙΝΗΣΗ (συνέχεια)

Table I.4.2. PASSENGERS (continued)

Περίοδος Period	Επιβάτες Aegean Airlines-Σύνολο (I) Passengers Aegean Airlines-Total (I)				Επιβάτες Aegean Airlines-Εξωτερικού (I) Passengers Aegean Airlines-International (I)			
	Χιλιάδες άτομα Thousands	(% Μεταβολή/ Change			Χιλιάδες άτομα Thousands	(% Μεταβολή/ Change		
		Προηγούμενου έτους Previous year	Σωρευτικής περιόδου Cumulative period	Κινητού μέσου 12 μηνών 12-month moving average		Προηγούμενου έτους Previous year	Σωρευτικής περιόδου Cumulative period	Κινητού μέσου 12 μηνών 12-month moving average
2007	5226	17,5	-	-	1870,20	34,8	-	-
2008	5978	14,4	-	-	2310,75	23,6	-	-
2009	6568	9,9	-	-	2816,56	21,9	-	-
2010	6230	-5,1	-	-	3063,99	8,8	-	-
2011	6491	4,2	-	-	3527,33	15,1	-	-
2012	6114	-5,8	-	-	3512,88	-0,4	-	-
2007 I	966	24,1	24,1	15,0	265,05	31,6	31,6	19,2
II	1373	15,5	18,9	16,9	516,21	36,9	35,1	27,6
III	1724	19,9	19,3	19,7	671,28	32,3	33,8	33,1
IV	1164	11,5	17,5	17,5	417,67	38,6	34,8	34,8
2008 I	1062	10,0	10,0	14,8	356,72	34,6	34,6	35,2
II	1585	15,4	13,2	14,8	610,32	18,2	23,8	29,3
III	1949	13,0	13,1	12,8	818,26	21,9	22,9	25,6
IV	1382	18,8	14,4	14,4	525,46	25,8	23,6	23,6
2009 I	1158	9,0	9,0	14,1	426,55	19,6	19,6	21,3
II	1732	9,3	9,2	12,4	735,57	20,5	20,2	21,9
III	2178	11,8	10,3	12,0	1000,80	22,3	21,2	22,0
IV	1500	8,5	9,9	9,9	653,63	24,4	21,9	21,9
2010 I	1350	16,6	16,6	11,3	604,55	41,7	41,7	25,8
II	1552	-10,4	0,4	5,8	763,18	3,8	17,7	20,6
III	2014	-7,5	-3,0	-0,5	1065,16	6,4	12,5	14,8
IV	1315	-12,3	-5,1	-5,1	631,10	-3,4	8,8	8,8
2011 I	1143	-15,3	-15,3	-10,9	529,73	-12,4	-12,4	-0,2
II	1791	15,4	1,1	-4,8	985,60	29,1	10,8	6,3
III	2261	12,3	5,7	1,5	1297,50	21,8	15,6	11,6
IV	1296	-1,4	4,2	4,2	714,51	13,2	15,1	15,1
2012 I	1067	-6,7	-6,7	6,5	547,76	3,4	3,4	18,6
II	1627	-9,2	-8,2	-0,2	932,18	-5,4	-2,3	8,7
III	2169	-4,1	-6,4	-5,4	1312,22	1,1	-0,7	1,8
IV	1252	-3,4	-5,8	-5,8	720,72	0,9	-0,4	-0,4

Πηγή: Aegean Airlines/Source : Aegean Airlines

(I) Περιλαμβάνονται και οι ναυλωμένες πτήσεις/ Charter flights are included.

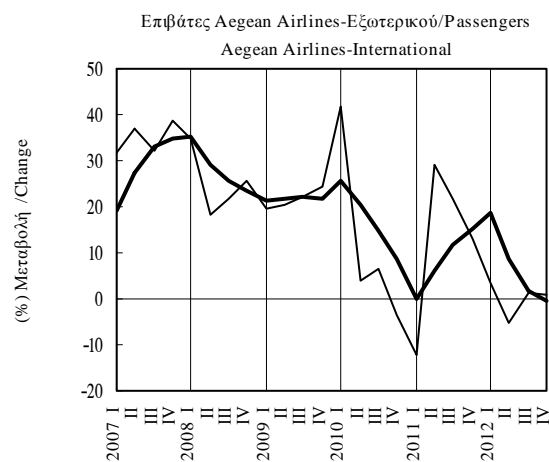
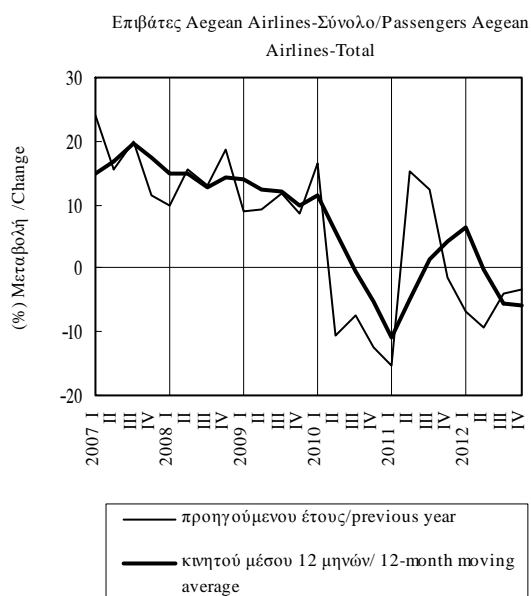

Πίνακας Ι.4.3. ΜΕΤΑΦΟΡΕΣ ΕΜΠΟΡΕΥΜΑΤΩΝ

Table I.4.3. FREIGHT MOVED

Περίοδος Period	Χιλιομετρικοί τόν. εμπορευμ. ΤΡΑΙΝΟΣΕ / Freight ton-km TRAINOSE			Διακίνηση εμπορευμάτων ΟΛΠ (μετρικοί τόνοι) / Freight moved PAP (metric tons)				
	Εκατ. Million	(% Μεταβολή/ Change			Χιλιάδες Thousands	(% Μεταβολή/ Change		
		Προηγούμενου έτους Previous year	Σωρευτικής περιόδου Cumulative period	Κινητού μέσου 12 μηνών 12-month moving average		Προηγούμενου έτους Previous year	Σωρευτικής περιόδου Cumulative period	Κινητού μέσου 12 μηνών 12-month moving average
2008	825,5	-12,5	-	-	10477,4	-47,9	-	-
2009	562,6	-31,8	-	-	11940,0	14,0	-	-
2010	615,7	9,5	-	-	11706,2	-2,0	-	-
2011	352,9	-42,7	-	-	12583,7	7,5	-	-
2012	-	-	-	-	14031,6	11,5	-	-
2011 III	85,9	-19,0	-48,7	-44,0	3661,0	26,6	2,9	-2,8
IV	92,4	-13,9	-42,7	-42,7	3016,3	25,3	7,5	7,5
2012 I	75,2	-18,2	-18,2	-33,8	3532,7	23,4	23,4	17,4
II	73,2	-11,5	-15,0	-15,8	3810,6	25,2	24,3	25,1
III	67,5	-21,3	-17,1	-16,2	3427,0	-6,4	12,6	15,1
IV	-	-	-	-	3261,3	8,1	11,5	11,5
2011 Αύγ./Aug.	24,7	-23,3	-51,9	-44,7	1288,0	9,1	-1,4	-8,9
Σεπτ./Sept.	33,7	-8,9	-48,7	-44,0	1116,9	52,6	2,9	-2,8
Οκτ./Oct.	31,1	-19,9	-46,7	-43,7	1015,0	31,1	5,1	-0,1
Νοέμ./Nov.	33,8	-19,3	-44,8	-44,3	953,9	37,4	7,2	5,1
Δεκ./Dec.	27,5	3,4	-42,7	-42,7	1047,4	11,5	7,5	7,5
2012 Ιαν./Jan.	25,7	-11,1	-11,1	-38,9	1202,4	-0,2	-0,2	6,4
Φεβρ./Feb.	23,0	-22,4	-16,8	-37,2	1195,4	51,6	20,3	11,2
Μάρτ./Mar.	26,5	-20,7	-18,2	-33,8	1135,0	30,4	23,4	17,4
Απρ./Apr.	24,5	-27,5	-20,7	-31,1	1240,0	30,2	25,1	21,4
Μάιος/May	28,2	22,4	-14,0	-22,8	1420,9	26,2	25,3	24,5
Ιούν./Jun.	20,5	-20,8	-15,0	-15,8	1149,7	19,2	24,3	25,1
Ιούλ./Jul.	19,6	-28,8	-16,9	-15,8	1242,1	-1,1	19,9	22,0
Αύγ./Aug.	21,2	-14,1	-16,6	-15,1	1159,9	-9,9	15,3	19,7
Σεπτ./Sept.	26,7	-20,6	-17,1	-16,2	1024,9	-8,2	12,6	15,1
Οκτ./Oct.	28,6	-8,2	-16,2	-15,1	1145,7	12,9	12,6	13,9
Νοέμ./Nov.	-	-	-	-	1100,9	15,4	12,8	12,7
Δεκ./Dec.	-	-	-	-	1014,8	-3,1	11,5	11,5
2013 Ιαν./Jan.	-	-	-	-	1212,1	0,8	0,8	11,6

Πηγή: ΤΡΑΙΝΟΣΕ / Source: TRAINOSE

Πηγή:ΟΛΠ / Source: PAP

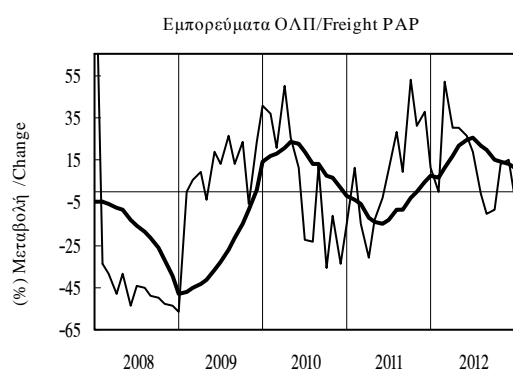
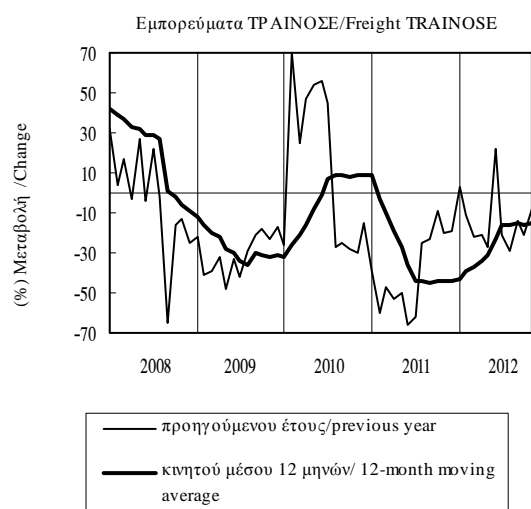

Πίνακας Ι.4.4. ΚΥΚΛΟΣ ΕΡΓΑΣΙΩΝ ΣΤΙΣ ΜΕΤΑΦΟΡΕΣ (σε τρέχουσες τιμές)

Table I.4.4. TURNOVER IN THE TRANSPORT SECTOR (at current prices)

Περίοδος Period	Χερσαίες μεταφορές (1) / Land transport (1)				Θαλάσσιες και ακτοπλοϊκές μεταφορές (2) / Water transport (2)			
	Δείκτης Index 2005=100	(% Μεταβολή/ Change)			Δείκτης Index 2005=100	(% Μεταβολή/ Change)		
		Προηγούμενου έτους Previous year	Σωρευτικής περιόδου Cumulative period	Κινητού μέσου 12 μηνών 12-month moving average		Προηγούμενου έτους Previous year	Σωρευτικής περιόδου Cumulative period	Κινητού μέσου 12 μηνών 12-month moving average
2007	146,4	18,2	-	-	106,8	8,1	-	-
2008	153,9	5,1	-	-	117,7	10,2	-	-
2009	105,4	-31,5	-	-	90,8	-22,8	-	-
2010	86,3	-18,1	-	-	83,1	-8,5	-	-
2011	84,9	-1,7	-	-	80,9	-2,7	-	-
2012	82,1	-3,3	-	-	68,5	-15,3	-	-
2006 IV	121,9	37,6	23,9	23,9	72,8	-29,2	-1,2	-1,2
2007 I	123,5	24,2	24,2	24,3	70,2	24,5	24,5	0,9
II	166,3	17,5	20,3	18,8	107,3	-2,9	6,3	-3,2
III	169,6	27,7	22,9	25,7	169,2	9,0	7,6	-1,3
IV	126,4	3,7	18,2	18,2	80,3	10,3	8,1	8,1
2008 I	135,4	9,6	9,6	15,0	75,0	6,8	6,8	5,6
II	184,7	11,1	10,5	13,1	125,4	16,8	12,8	10,9
III	164,6	-2,9	5,5	5,1	191,0	12,9	12,9	12,4
IV	131,0	3,6	5,1	5,1	79,3	-1,4	10,2	10,2
2009 I	102,5	-24,3	-24,3	-2,5	61,1	-18,4	-18,4	5,8
II	100,6	-45,5	-36,6	-19,1	92,8	-26,0	-23,2	-5,7
III	90,3	-45,1	-39,5	-30,6	144,9	-24,1	-23,6	-19,8
IV	128,3	-2,1	-31,5	-31,5	64,5	-18,7	-22,8	-22,8
2010 I	90,2	-12,0	-12,0	-29,8	59,5	-2,6	-2,6	-20,8
II	85,7	-14,8	-13,4	-20,9	87,1	-6,1	-4,7	-16,1
III	82,4	-8,7	-12,0	-8,9	126,8	-12,5	-8,5	-10,6
IV	86,9	-32,3	-18,1	-18,1	59,0	-8,5	-8,5	-8,5
2011 I	74,5	-17,4	-17,4	-19,5	58,9	-1,2	-1,2	-8,3
II	87,0	1,5	-8,2	-16,1	79,5	-8,7	-5,7	-8,9
III	94,1	14,2	-1,1	-11,4	130,5	2,9	-1,7	-3,0
IV	83,9	-3,5	-1,7	-1,7	54,7	-7,3	-2,7	-2,7
2012 I	75,4	1,2	1,2	3,3	50,8	-13,8	-13,8	-4,9
II	90,0	3,4	2,4	3,8	68,0	-14,5	-14,2	-6,2
III	83,0	-11,8	-2,8	-3,0	103,8	-20,5	-17,2	-15,4
IV	80,0	-4,6	-3,3	-3,3	51,5	-5,9	-15,3	-15,3

Πηγή: ΕΛΣΤΑΤ/ Source: ELSTAT.

(1) Κλάδος 49 (NACE Αναθ.2)/Branch 49 (NACE Rev.2).

(2) Κλάδος 50 (NACE Αναθ.2)/Branch 50 (NACE Rev.2).

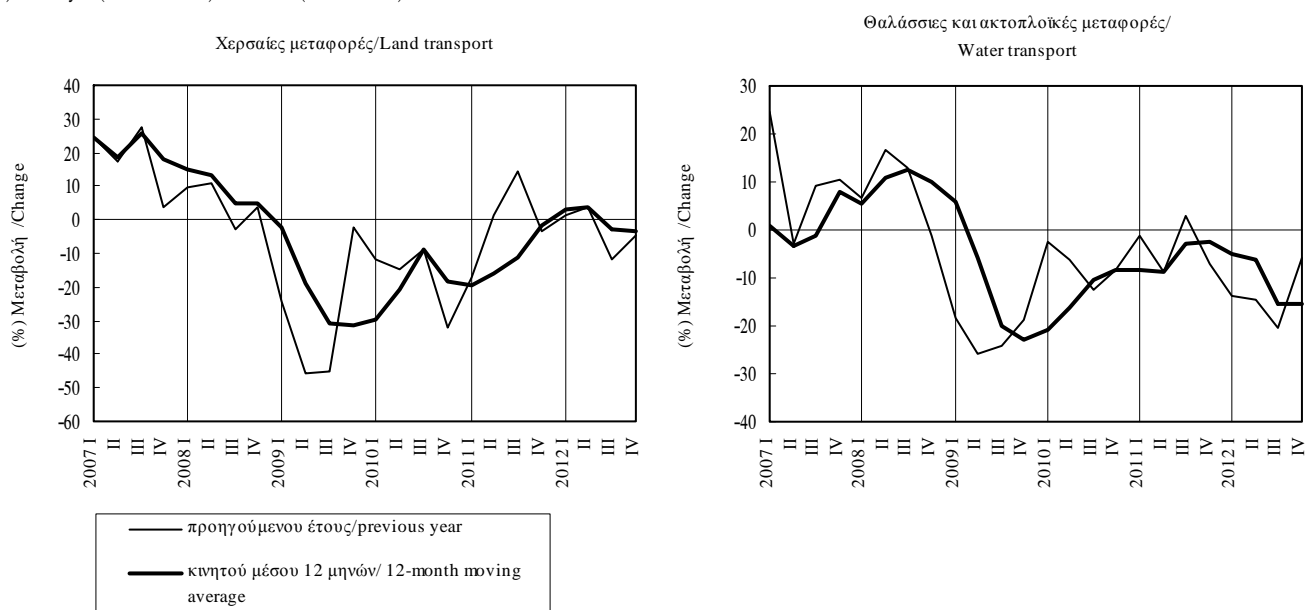

Πίνακας Ι.4.4. ΚΥΚΛΟΣ ΕΡΓΑΣΙΩΝ ΣΤΙΣ ΜΕΤΑΦΟΡΕΣ (σε τρέχουσες τιμές) (συνέχεια)

Table I.4.4. TURNOVER IN THE TRANSPORT SECTOR (at current prices) (continued)

Περίοδος Period	Αεροπορικές μεταφορές (1) Air transport (1)				Αποθήκευση και υποστηρικτικές προς τις μεταφορές δραστηριότητες (2)/ Storage and supporting transport activities (2)				Ταξιδιωτικά πρακτορεία και λοιπές δραστηριότητες (3) Travel agencies and other activities (3)			
	Δείκτης Index 2005=100	(% Μεταβολή/ Change)			Δείκτης Index 2005=100	(% Μεταβολή/ Change)			Δείκτης Index 2005=100	(% Μεταβολή/ Change)		
		Προηγούμενος έτος Previous year	Σωρευτικής περιόδου Cumulative period	Κιν. μέσου 12 μηνών 12-month moving avg.		Προηγούμενος έτος Previous year	Σωρευτικής περιόδου Cumulative period	Κιν. μέσου 12 μηνών 12-month moving avg.		Προηγούμενος έτος Previous year	Σωρευτικής περιόδου Cumulative period	Κιν. μέσου 12 μηνών 12-month moving avg.
2007	113,7	7,0	-	-	112,5	-1,4	-	-	135,8	27,5	-	-
2008	121,0	6,5	-	-	116,0	3,1	-	-	140,5	3,5	-	-
2009	106,8	-11,7	-	-	78,7	-32,2	-	-	126,6	-9,9	-	-
2010	99,4	-7,0	-	-	70,2	-10,8	-	-	95,5	-24,5	-	-
2011	98,5	-0,9	-	-	64,6	-7,9	-	-	61,8	-35,3	-	-
2012	97,4	-1,1	-	-	61,6	-4,8	-	-	45,2	-26,9	-	-
2006 IV	102,9	21,8	6,3	6,3	146,0	23,9	14,2	14,2	105,8	-7,0	6,5	6,5
2007 I	89,2	19,6	19,6	9,9	81,0	2,7	2,7	12,8	93,5	13,1	13,1	8,0
II	117,7	3,4	9,8	9,3	109,3	-5,6	-2,3	6,3	137,9	22,1	18,3	11,0
III	145,8	9,1	9,5	12,1	132,1	13,9	3,8	9,3	151,7	21,8	19,7	12,7
IV	101,9	-1,0	7,0	7,0	127,7	-12,5	-1,5	-1,5	160,0	51,2	27,5	27,5
2008 I	92,1	3,3	3,3	4,1	99,4	22,7	22,7	2,1	103,7	10,9	10,9	26,7
II	131,2	11,5	7,9	6,2	136,0	24,4	23,7	9,5	146,2	6,0	8,0	21,6
III	153,6	5,3	6,9	5,1	137,5	4,1	15,7	6,9	163,3	7,6	7,9	17,2
IV	107,2	5,2	6,5	6,5	91,2	-28,6	3,1	3,1	148,7	-7,1	3,5	3,5
2009 I	82,0	-11,0	-11,0	3,6	71,2	-28,4	-28,4	-7,0	62,5	-39,7	-39,7	-5,9
II	115,6	-11,9	-11,5	-2,7	80,9	-40,5	-35,4	-23,1	130,7	-10,6	-22,7	-10,0
III	143,5	-6,6	-9,5	-6,4	78,8	-42,7	-38,1	-35,7	188,6	15,5	-7,6	-7,5
IV	86,2	-19,6	-11,7	-11,7	83,9	-8,0	-32,2	-32,2	124,6	-16,2	-9,9	-9,9
2010 I	78,8	-3,9	-3,9	-10,5	67,9	-4,6	-4,6	-28,5	54,5	-12,8	-12,8	-4,3
II	104,3	-9,8	-7,3	-10,0	75,7	-6,4	-5,6	-19,6	124,9	-4,4	-7,1	-2,5
III	131,1	-8,6	-7,9	-10,7	65,6	-16,8	-9,4	-9,0	128,9	-31,7	-19,3	-18,4
IV	83,3	-3,4	-7,0	-7,0	71,5	-14,8	-10,8	-10,8	73,8	-40,8	-24,5	-24,5
2011 I	69,0	-12,4	-12,4	-8,6	60,1	-11,5	-11,5	-12,4	31,2	-42,8	-42,8	-28,0
II	108,3	3,8	-3,2	-5,1	65,0	-14,1	-12,9	-14,4	87,1	-30,3	-34,1	-34,8
III	137,0	4,5	0,0	-0,7	68,2	4,0	-7,6	-9,7	85,8	-33,4	-33,8	-35,8
IV	79,5	-4,6	-0,9	-0,9	65,2	-8,8	-7,9	-7,9	43,3	-41,3	-35,3	-35,3
2012 I	65,1	-5,7	-5,7	0,6	50,1	-16,6	-16,6	-8,9	19,4	-37,8	-37,8	-34,3
II	98,8	-8,8	-7,6	-2,9	65,9	1,4	-7,3	-4,9	52,9	-39,3	-38,9	-37,3
III	138,7	1,2	-3,7	-3,9	65,8	-3,5	-6,0	-6,7	74,3	-13,4	-28,2	-31,7
IV	86,9	9,3	-1,1	-1,1	64,4	-1,2	-4,8	-4,8	34,2	-21,0	-26,9	-26,9

Πηγή: ΕΛΣΤΑΤ/ Source: ELSTAT.

(1) Κλάδος 51 (NACE Αναθ.2)/Branch 51 (NACE Rev.2).

(2) Κλάδος 52 (NACE Αναθ.2)/Branch 52 (NACE Rev.2).

(3) Κλάδος 79 (NACE Αναθ.2)/Branch 79 (NACE Rev.2).

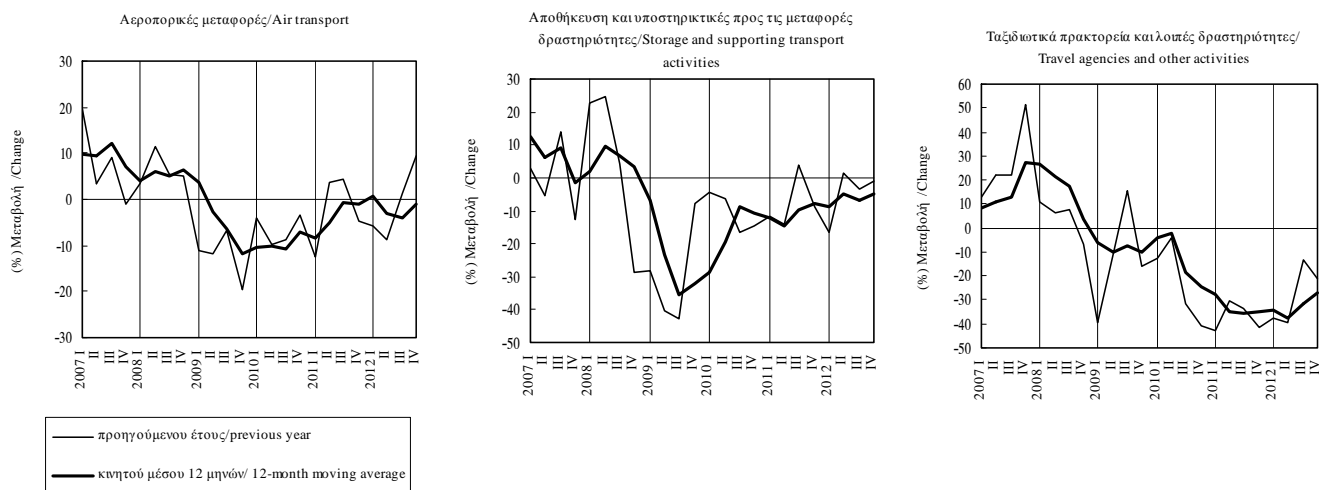

Πίνακας Ι.4.5. ΚΙΝΗΤΗ ΤΗΛΕΦΩΝΙΑ

Table I.4.5. MOBILE TELEPHONY

Περίοδος Period	Έσοδα Δημοσίου από τέλη κινητής τηλεφωνίας (1) Public revenues from tax on mobile telephony (1)			
	Εκατ. ευρώ Million euros	(% Μεταβολή/ Change		
		Προηγούμενου έτους Previous year	Σωρευτικής περιόδου Cumulative period	Κινητού μέσου 12 μηνών 12-month moving average
2008	241,72	5,3	-	-
2009	273,71	13,2	-	-
2010	375,25	37,1	-	-
2011	312,06	-16,8	-	-
2012	285,97	-8,4	-	-
2011 III	79,44	-11,9	-19,5	-16,6
IV	80,05	-8,0	-16,8	-16,8
2012 I	73,69	-6,5	-6,5	-12,3
II	69,89	-5,2	-5,9	-8,1
III	71,64	-9,8	-7,2	-7,4
IV	70,75	-11,6	-8,4	-8,4
2011 Σεπτ./Sept.	27,55	-9,0	-19,5	-16,6
Οκτ./Oct.	28,09	-8,0	-18,4	-17,6
Νοέμ./Nov.	27,11	-7,7	-17,5	-17,8
Δεκ./Dec.	24,85	-8,2	-16,8	-16,8
2012 Ιαν./Jan.	25,00	-9,4	-9,4	-16,1
Φεβρ./Feb.	25,23	-2,7	-6,2	-14,1
Μάρτ./Mar.	23,46	-7,2	-6,5	-12,3
Απρ./Apr.	24,12	-3,2	-5,7	-10,5
Μάιος/May	21,77	-7,6	-6,1	-9,2
Ιούν./Jun.	24,00	-4,9	-5,9	-8,1
Ιουλ./Jul.	23,63	-6,9	-6,0	-7,4
Αύγ./Aug.	23,64	-10,9	-6,7	-7,2
Σεπτ./Sept.	24,36	-11,6	-7,2	-7,4
Οκτ./Oct.	24,90	-11,4	-7,7	-7,7
Νοέμ./Nov.	23,05	-15,0	-8,4	-8,4
Δεκ./Dec.	22,80	-8,3	-8,4	-8,4
2013 Ιαν./Jan.	22,22	-11,1	-11,1	-8,5
Φεβρ./Feb.	22,22	-11,9	-11,5	-9,3

Πηγή: Υπουργείο Οικονομικών / Source: Ministry of Finance.

(1) Πάγια μηνιαία τέλη ανά σύνδεση έως τον Ιούλιο του 2009. Από τον Αύγουστο του 2009 νέο κλιμακούμενο τέλος συνδρομητών κινητής τηλεφωνίας και τέλος καρτοκινητής τηλεφωνίας (Ν. 3775/2009 άρθρο 33)/ Flat monthly fees per connection up to July 2009. Since August 2009 new ranged subscribers tax on mobile telephony and tax on cardboard telephony (L. 3775/2009 article 33).

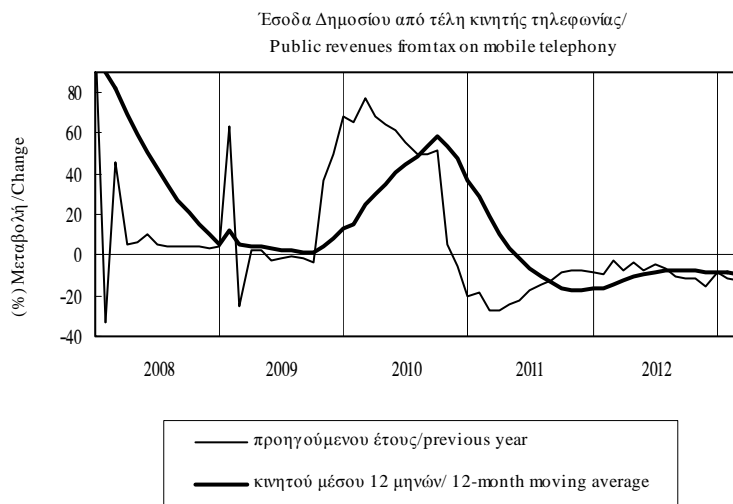

Πίνακας Ι.4.6. ΔΕΙΚΤΕΣ ΚΥΚΛΟΥ ΕΡΓΑΣΙΩΝ ΣΤΙΣ ΤΗΛΕΠΙΚΟΙΝΩΝΙΕΣ, ΣΤΙΣ ΝΟΜΙΚΕΣ-ΛΟΓΙΣΤΙΚΕΣ ΔΡΑΣΤΗΡΙΟΤΗΤΕΣ ΚΑΙ ΣΤΙΣ ΥΠΗΡΕΣΙΕΣ ΠΑΡΟΧΗΣ ΣΥΜΒΟΥΛΩΝ ΔΙΑΧΕΙΡΙΣΗΣ (σε τρέχουσες τιμές)

Table I.4.6. TURNOVER INDICES IN TELECOMMUNICATIONS, LEGAL-ACCOUNTING ACTIVITIES AND MANAGEMENT CONSULTANCY SERVICES (at current prices)

Περίοδος Period	Τηλεπικοινωνίες (1) Telecommunications (1)				Νομικές-λογιστικές δραστηριότητες και υπηρεσίες παροχής συμβουλών διαχείρισης (2) Legal -accounting activities and management consultancy services (2)			
	Δείκτης Index 2005=100	(% Μεταβολή/ Change)			Δείκτης Index 2005=100	(% Μεταβολή/ Change)		
		Προηγούμενου έτους Previous year	Σωρευτικής περιόδου Cumulative period	Κινητού μέσου 12 μηνών 12-month moving average		Προηγούμενου έτους Previous year	Σωρευτικής περιόδου Cumulative period	Κινητού μέσου 12 μηνών 12-month moving average
2007	107,7	-1,5	-	-	119,3	11,7	-	-
2008	106,6	-1,0	-	-	132,3	10,9	-	-
2009	97,1	-8,9	-	-	115,9	-12,4	-	-
2010	86,1	-11,3	-	-	107,4	-7,3	-	-
2011	78,4	-8,9	-	-	107,2	-0,3	-	-
2012	74,5	-5,0	-	-	108,3	1,1	-	-
2006 IV	117,0	13,7	9,4	9,4	178,3	13,6	6,8	6,8
2007 I	101,3	-3,2	-3,3	6,6	89,9	13,1	13,1	8,8
II	109,0	0,4	-1,4	2,1	104,0	24,5	18,9	14,4
III	112,8	5,3	0,8	4,0	97,8	13,9	17,2	15,8
IV	107,6	-8,0	-1,6	-1,6	185,5	4,0	11,7	11,7
2008 I	104,5	3,1	3,1	0,0	98,6	9,7	9,7	11,0
II	108,6	-0,4	1,3	-0,2	121,8	17,2	13,7	10,0
III	110,8	-1,8	0,2	-2,0	106,4	8,7	12,0	9,0
IV	102,6	-4,7	-1,0	-1,0	202,3	9,1	10,9	10,9
2009 I	97,5	-6,7	-6,7	-3,3	88,8	-10,0	-10,0	6,9
II	95,8	-11,8	-9,3	-6,2	134,8	10,7	1,5	5,7
III	97,8	-11,7	-10,1	-8,8	84,4	-20,7	-5,8	-0,4
IV	97,2	-5,3	-8,9	-8,9	155,7	-23,1	-12,4	-12,4
2010 I	91,2	-6,5	-6,5	-8,9	95,3	7,3	7,3	-9,5
II	87,7	-8,5	-7,5	-8,1	109,1	-19,1	-8,6	-16,5
III	90,3	-7,7	-7,5	-7,0	83,5	-1,0	-6,5	-13,1
IV	75,1	-22,7	-11,3	-11,3	141,9	-8,8	-7,3	-7,3
2011 I	79,0	-13,3	-13,3	-13,1	82,5	-13,4	-13,4	-11,3
II	78,0	-11,1	-12,2	-13,8	122,6	12,4	0,4	-3,1
III	81,0	-10,3	-11,6	-14,5	78,5	-6,0	-1,5	-4,1
IV	75,6	0,7	-8,9	-8,9	145,0	2,2	-0,3	-0,3
2012 I	75,5	-4,5	-4,5	-6,6	77,6	-5,9	-5,9	1,6
II	76,3	-2,2	-3,3	-4,3	116,7	-4,8	-5,3	-3,0
III	75,9	-6,3	-4,3	-3,1	95,8	22,0	2,3	2,3
IV	70,2	-7,3	-5,0	-5,0	143,2	-1,2	1,1	1,1

Πηγή: ΕΛΣΤΑΤ/ Source: ELSTAT.

(1) Κλάδος 61 (NACE Αναθ.2)/Branch 61 (NACE Rev.2).

(2) Κλάδος 69 και 70.2 (NACE Αναθ.2)/Branch 69 and 70.2 (NACE Rev.2).

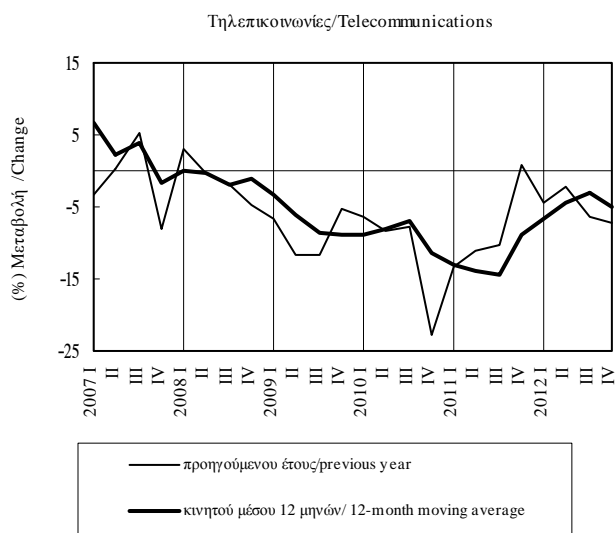

Πίνακας Ι.4.7. ΔΕΙΚΤΕΣ ΚΥΚΛΟΥ ΕΡΓΑΣΙΩΝ ΣΤΙΣ ΔΡΑΣΤΗΡΙΟΤΗΤΕΣ ΑΡΧΙΤΕΚΤΟΝΩΝ-ΜΗΧΑΝΙΚΩΝ ΚΑΙ ΣΤΙΣ ΥΠΗΡΕΣΙΕΣ ΔΙΑΦΗΜΙΣΗΣ ΚΑΙ ΕΡΕΥΝΑΣ ΑΓΟΡΑΣ (σε τρέχουσες τιμές)

Table I.4.7. TURNOVER INDICES IN ARCHITECTURAL-ENGINEERING ACTIVITIES AND ADVERTISING AND MARKET RESEARCH SERVICES (at current prices)

Περίοδος Period	Δραστηριότητες αρχιτεκτόνων-μηχανικών (1) Architectural-engineering activities (1)				Υπηρεσίες διαφήμισης και έρευνας αγοράς (2) Advertising and market research services (2)			
	Δείκτης Index 2005=100	(%) Μεταβολή/ Change			Δείκτης Index 2005=100	(%) Μεταβολή/ Change		
		Προηγούμενου έτους Previous year	Σωρευτικής περιόδου Cumulative period	Κινητού μέσου 12 μηνών 12-month moving average		Προηγούμενου έτους Previous year	Σωρευτικής περιόδου Cumulative period	Κινητού μέσου 12 μηνών 12-month moving average
2007	123,1	13,9	-	-	101,4	4,7	-	-
2008	134,2	9,0	-	-	104,0	2,6	-	-
2009	109,2	-18,6	-	-	84,9	-18,4	-	-
2010	86,9	-20,4	-	-	64,7	-23,8	-	-
2011	69,8	-19,6	-	-	51,0	-21,2	-	-
2012	61,2	-12,4	-	-	42,7	-16,3	-	-
2006 IV	173,3	14,1	8,1	8,1	130,7	3,8	-3,2	-3,2
2007 I	68,0	-14,1	-14,1	2,0	81,6	11,8	11,8	0,8
II	107,7	28,4	7,8	8,7	113,6	0,7	5,1	0,7
III	128,8	34,2	17,5	16,3	79,5	12,3	7,1	6,0
IV	187,9	8,4	13,9	13,9	131,0	0,2	4,8	4,8
2008 I	84,2	23,8	23,8	20,8	86,1	5,5	5,5	3,6
II	131,6	22,2	22,8	19,7	128,7	13,3	10,0	7,2
III	121,8	-5,5	10,9	10,0	82,9	4,3	8,4	5,8
IV	199,2	6,0	9,0	9,0	118,3	-9,7	2,6	2,6
2009 I	87,6	4,0	4,0	6,2	70,4	-18,3	-18,3	-2,4
II	112,6	-14,4	-7,2	-2,1	94,3	-26,7	-23,3	-14,0
III	106,8	-12,3	-9,1	-3,7	65,1	-21,4	-22,8	-18,8
IV	130,0	-34,7	-18,6	-18,6	109,8	-7,2	-18,4	-18,4
2010 I	68,8	-21,4	-21,4	-22,6	65,0	-7,6	-7,6	-16,5
II	84,4	-25,0	-23,4	-25,2	81,9	-13,1	-10,8	-12,0
III	76,4	-28,5	-25,2	-28,9	43,4	-33,4	-17,2	-13,8
IV	118,0	-9,2	-20,4	-20,4	68,5	-37,6	-23,8	-23,8
2011 I	54,0	-21,6	-21,6	-20,4	48,0	-26,3	-26,3	-27,7
II	73,6	-12,8	-16,7	-17,4	54,5	-33,5	-30,3	-33,4
III	62,9	-17,7	-17,0	-14,2	44,7	3,1	-22,7	-28,1
IV	88,9	-24,7	-19,6	-19,6	56,8	-17,1	-21,2	-21,2
2012 I	50,4	-6,7	-6,7	-17,1	37,3	-22,2	-22,2	-20,0
II	63,7	-13,5	-10,6	-17,4	49,6	-9,0	-15,2	-12,1
III	53,0	-15,7	-12,3	-17,0	34,6	-22,7	-17,5	-17,3
IV	77,7	-12,6	-12,4	-12,4	49,3	-13,2	-16,3	-16,3

Πηγή: ΕΛΣΤΑΤ/ Source: ELSTAT.

(1) Κλάδος 71 (NACE Αναθ.2)/Branch 71 (NACE Rev.2).

(2) Κλάδος 73 (NACE Αναθ.2)/Branch 73 (NACE Rev.2).

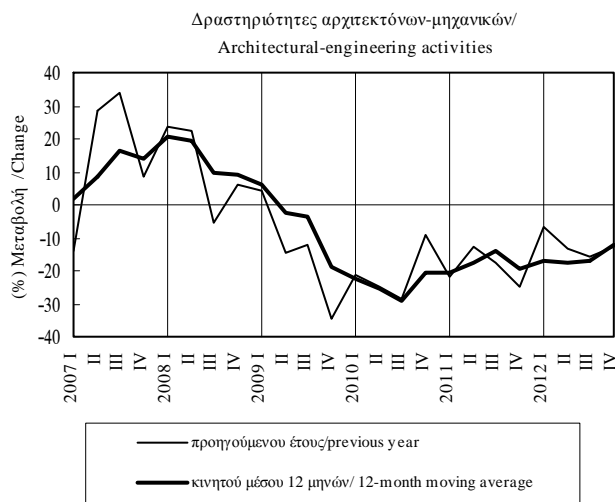

Πίνακας Ι.4.8. ΤΟΥΡΙΣΤΙΚΗ ΚΙΝΗΣΗ

Table I.4.8. TOURIST ACTIVITY

Περίοδος Period	Αφίξεις τουριστών (1) / Tourist arrivals (1)				Ταξιδιωτικές εισπράξεις σε τιμές 2009 (2) Travel receipts in 2009 prices (2)			
	Χιλιάδες άτομα Thousands	(% Μεταβολή/ Change			Εκατ. ευρώ Million euros	(% Μεταβολή/ Change		
		Προηγούμενου έτους Previous year	Σωρευτικής περιόδου Cumulative period	Κινητού μέσου 12 μηνών 12-month moving average		Προηγούμενου έτους Previous year	Σωρευτικής περιόδου Cumulative period	Κινητού μέσου 12 μηνών 12-month moving average
2008	15939	-1,4	-	-	11751,4	-1,7	-	-
2009	14915	-6,4	-	-	10417,1	-11,4	-	-
2010	15007	0,6	-	-	9144,5	-12,2	-	-
2011	16427	9,5	-	-	9729,2	6,4	-	-
2012	15518	-5,5	-	-	9157,1	-5,9	-	-
2011 III	8926	8,3	10,4	8,2	5819,5	8,1	6,9	4,5
IV	2197	3,9	9,5	9,5	1068,3	2,7	6,4	6,4
2012 I	979	-11,7	-11,7	7,7	374,4	-14,5	-14,5	6,1
II	3849	-8,3	-9,0	1,9	2182,6	-9,2	-10,0	1,9
III	8655	-3,0	-5,3	-4,1	5705,4	-2,0	-4,6	-3,8
IV	2035	-7,4	-5,5	-5,5	894,7	-16,2	-5,9	-5,9
2011 Οκτ./Oct.	1429	8,5	10,2	9,2	771,5	10,4	7,2	6,2
Νοέμ./Nov.	423	-7,6	9,6	8,9	164,7	-16,8	6,6	6,1
Δεκ./Dec.	345	1,7	9,5	9,5	132,0	-8,1	6,4	6,4
2012 Ιαν./Jan.	352	-2,8	-2,8	8,8	124,9	-9,8	-9,8	6,3
Φεβρ./Feb.	266	-20,1	-11,1	8,1	105,3	-21,2	-15,4	6,2
Μάρτ./Mar.	360	-12,7	-11,7	7,7	144,2	-13,0	-14,5	6,1
Απρ./Apr.	626	-6,5	-9,8	6,6	300,2	-7,3	-11,4	5,7
Μάιος/May	1180	-12,2	-10,8	4,9	687,0	-14,2	-12,8	4,1
Ιούν./Jun.	2044	-6,4	-9,0	1,9	1195,4	-6,6	-10,0	1,9
Ιούλ./Jul.	2863	-4,1	-7,2	-0,2	1929,4	-6,1	-8,4	-1,7
Αύγ./Aug.	3269	-2,5	-5,9	-1,9	2285,6	-0,3	-5,8	-3,3
Σεπτ./Sept.	2523	-2,5	-5,3	-4,1	1490,4	1,3	-4,6	-3,8
Οκτ./Oct.	1311	-8,3	-5,5	-5,4	612,2	-20,6	-5,9	-6,2
Νοέμ./Nov.	393	-7,2	-5,6	-5,4	152,8	-7,2	-5,9	-6,0
Δεκ./Dec.	331	-4,2	-5,5	-5,5	129,7	-1,8	-5,9	-5,9
2013 Ιαν./Jan.	366	3,8	3,8	-5,4	119,3	-4,5	-4,5	-5,8
Φεβρ./Feb.	296	11,1	6,9	-4,8	117,3	11,4	2,8	-5,4

Πηγή: Τράπεζα της Ελλάδος / Source: Bank of Greece.

(1) Από το 2008 έρευνα συνόρων της Τράπεζας της Ελλάδος (αφίξεις μη κατοίκων από το εξωτερικό)/ Since 2008 border survey of the Bank of Greece (non-resident arrivals from abroad).

(2) Αποπληθωρισμένα στοιχεία με τον Δείκτη Τιμών Καταναλωτή (ΕΛΣΤΑΤ). / Data deflated with CPI (ELSTAT).

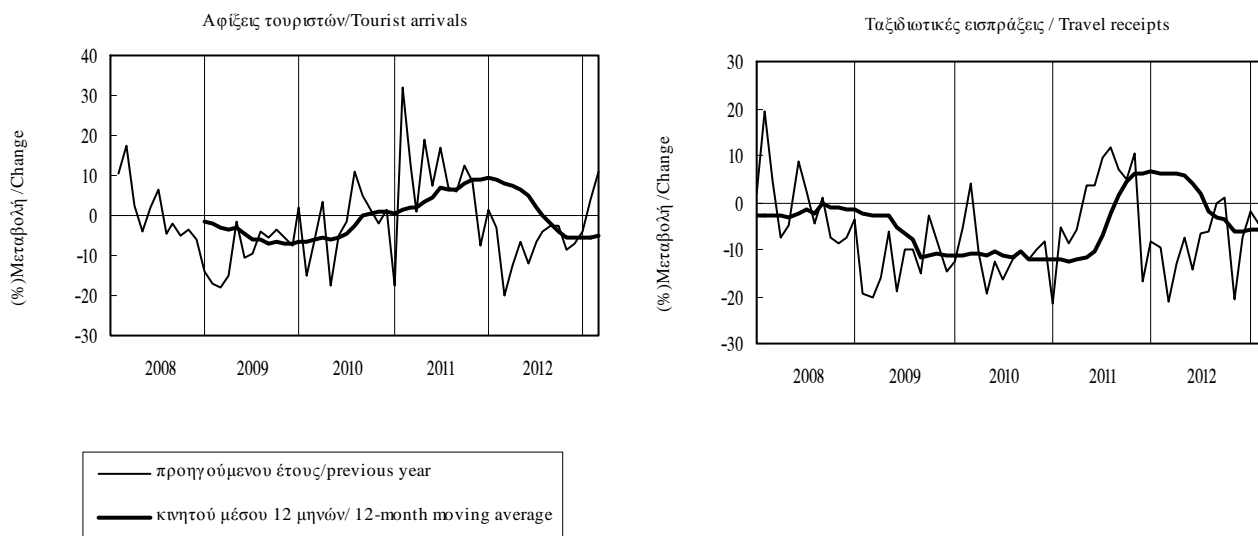

Πίνακας Ι.4.9. ΞΕΝΟΔΟΧΕΙΑΚΕΣ ΔΙΑΝΥΚΤΕΡΕΥΣΕΙΣ (1) (2)

Table I.4.9. NUMBER OF NIGHTS SPENT IN HOTELS (1) (2)

Περίοδος Period	Σύνολο / Total			Αλλοδαποί / Foreigners			Ημεδαποί / Domestic					
	Χιλ. άτομα Thousands	(% Μεταβολή/ Change)			Χιλ. άτομα Thousands	(% Μεταβολή/ Change)			Χιλ. άτομα Thousands	(% Μεταβολή/ Change)		
		Προηγούμ. έτους Previous year	Σωρευτικής περιόδου Cumulative period	Κιν. μέσου 12 μηνών 12-month moving avg.		Προηγούμ. έτους Previous year	Σωρευτικής περιόδου Cumulative period	Κιν. μέσου 12 μηνών 12-month moving avg.		Προηγούμ. έτους Previous year	Σωρευτικής περιόδου Cumulative period	Κιν. μέσου 12 μηνών 12-month moving avg.
2006	56707,7	5,0	-	-	42458,8	5,9	-	-	14249,0	2,2	-	-
2007	64085,5	1,5	-	-	47410,3	0,0	-	-	16675,3	5,9	-	-
2008	64073,7	0,0	-	-	47233,6	-0,4	-	-	16840,1	1,0	-	-
2009	64292,4	0,3	-	-	45925,6	-2,8	-	-	18366,9	9,1	-	-
2010	65059,1	1,2	-	-	48243,6	5,0	-	-	16815,5	-8,4	-	-
2010 II	18313,5	-1,3	-1,0	0,2	14621,1	1,8	2,1	-1,2	3692,4	-11,8	-7,8	3,8
III	36461,7	3,5	1,8	1,9	28510,6	6,8	5,1	4,9	7951,1	-6,9	-7,3	-5,6
IV	6584,4	-3,6	1,2	1,2	4022,7	4,8	5,1	5,1	2561,7	-14,4	-8,5	-8,5
2011 I	3534,3	-4,5	-4,5	0,9	1097,8	0,8	0,8	4,9	2436,6	-6,7	-6,7	-9,2
II	20317,7	10,9	8,4	4,4	16869,5	15,4	14,4	9,2	3448,1	-6,6	-6,6	-8,1
III	38655,3	6,0	6,9	5,8	31601,4	10,8	12,1	11,5	7053,9	-11,3	-9,2	-10,1
2010 Απρ./Apr.	2451,5	-8,8	-3,3	-0,1	1222,8	-12,8	-4,8	-2,9	1228,6	-4,5	-2,4	7,6
Μάιος/May	6516,8	1,5	-0,9	0,2	5423,2	4,2	1,3	-2,1	1093,5	-10,3	-4,3	6,4
Ιούν./Jun.	9345,3	-1,0	-1,0	0,2	7975,0	2,8	2,1	-1,2	1370,2	-18,4	-7,8	3,8
Ιούλ./Jul.	12764,5	4,0	0,8	1,0	10087,6	8,5	4,5	1,5	2676,8	-9,9	-8,4	-0,4
Αύγ./Aug.	14045,7	3,5	1,6	1,4	10379,9	6,3	5,0	3,5	3665,8	-3,7	-7,1	-3,8
Σεπτ./Sept.	9651,5	2,7	1,8	1,9	8043,0	5,3	5,1	4,9	1608,5	-8,6	-7,3	-5,6
Οκτ./Oct.	4353,4	1,9	1,8	1,9	3369,8	6,1	5,1	5,1	983,6	-10,4	-7,5	-6,1
Νοέμ./Nov.	1104,6	-14,5	1,4	1,6	384,3	-1,8	5,1	5,1	720,2	-20,1	-8,1	-7,3
Δεκ./Dec.	1126,4	-11,1	1,2	1,2	268,6	-1,1	5,1	5,1	857,9	-13,9	-8,5	-8,5
2011 Ιαν./Jan.	1085,0	-5,2	-5,2	1,0	289,6	8,1	8,1	5,1	795,5	-9,3	-9,3	-9,1
Φεβρ./Feb.	1023,5	-9,9	-7,5	0,8	326,2	6,2	7,1	5,1	697,3	-15,8	-12,5	-9,8
Μάρτ./Mar.	1425,8	0,5	-4,5	0,9	482,0	-6,2	0,8	4,9	943,8	4,3	-6,7	-9,2
Απρ./Apr.	2643,8	7,8	0,4	1,6	1523,0	24,5	13,4	6,0	1120,8	-8,8	-7,3	-9,5
Μάιος/May	6790,1	4,2	2,4	1,9	5862,9	8,1	9,7	6,4	927,2	-15,2	-9,1	-9,8
Ιούν./Jun.	10883,7	16,5	8,4	4,4	9483,6	18,9	14,4	9,2	1400,1	2,2	-6,6	-8,1
Ιούλ./Jul.	13647,5	6,9	7,8	5,0	11270,6	11,7	13,3	9,9	2376,9	-11,2	-8,0	-8,2
Αύγ./Aug.	14701,1	4,7	6,9	5,2	11485,6	10,7	12,6	10,8	3215,4	-12,3	-9,2	-10,1
Σεπτ./Sept.	10306,7	6,8	6,9	5,8	8845,1	10,0	12,1	11,5	1461,6	-9,1	-9,2	-10,1

Πηγή: ΕΛΣΤΑΤ/ Source: ELSTAT.

(1) Τα στοιχεία για το 2007 δεν είναι συγκρίσιμα με εκείνα των προηγούμενων ετών λόγω αυξημένης ανταπόκρισης στη σχετική έρευνα της ΕΣΥΕ. Όμως οι ποσοστιαίες μεταβολές έναντι του 2006 προκύπτουν από επεξεργασία συγκρίσιμου δείγματος για τα έτη 2006 και 2007./ Data for 2007 are not comparable with those for previous years because of an increased response to the NSSG survey. However, rates of change on the previous year have been calculated on the basis of comparable samples for 2006 and 2007.

(2) Ιανουάριος-Σεπτέμβριος 2011: Προσωρινά στοιχεία./ January-September 2011: Provisional data.

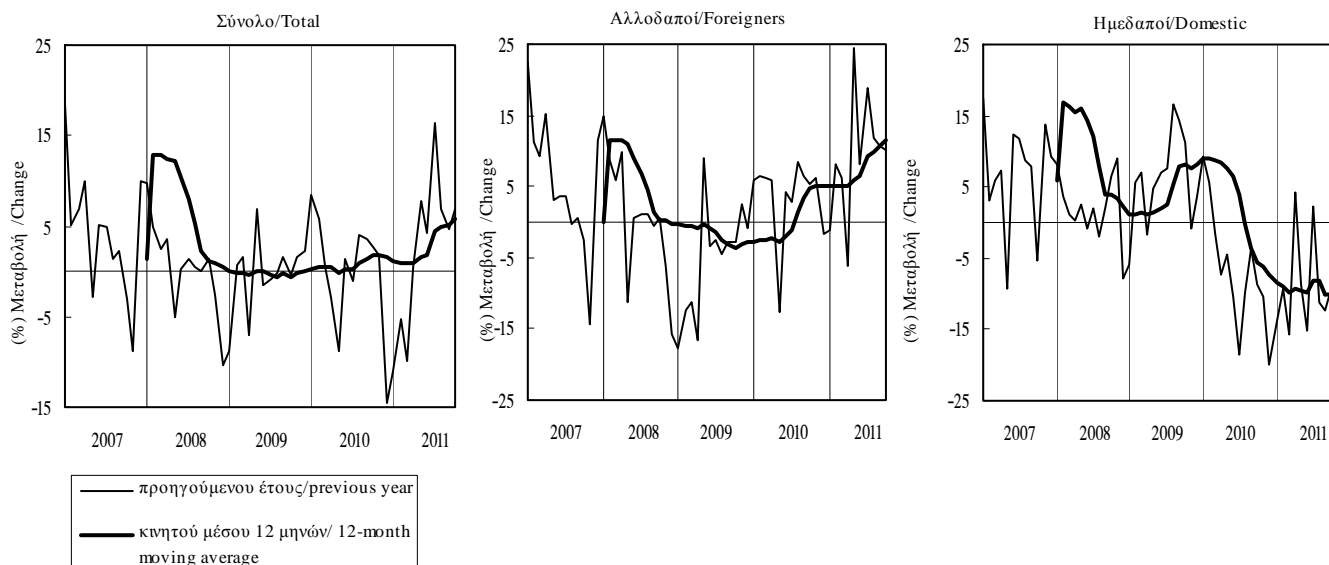

Πίνακας Ι.4.10. ΚΥΚΛΟΣ ΕΡΓΑΣΙΩΝ ΣΤΟΝ ΤΟΥΡΙΣΜΟ (σε τρέχουσες τιμές)

Table I.4.10. TURNOVER IN THE TOURISM SECTOR (at current prices)

Περίοδος Period		Υπηρεσίες παροχής καταλύματος και εστίασης (1) / Accommodation and food service activities (1)			
		Δείκτης Index 2005=100	(%) Μεταβολή/ Change		
			Προηγούμενου έτους Previous year	Σωρευτικής περιόδου Cumulative period	Κινητού μέσου 12 μητών 12-month moving average
2007		110,4	6,5	-	-
2008		113,9	3,2	-	-
2009		103,6	-9,1	-	-
2010		95,0	-8,2	-	-
2011		88,0	-7,4	-	-
2012		72,9	-17,2	-	-
2006	III	159,9	1,4	2,8	-
	IV	84,9	7,3	3,7	3,7
2007	I	70,5	10,1	10,1	5,5
	II	111,6	5,4	7,2	5,0
	III	165,8	3,7	5,5	5,9
	IV	93,5	10,1	6,5	6,5
2008	I	73,9	4,8	4,8	5,6
	II	114,7	2,7	3,5	4,9
	III	175,3	5,7	4,6	5,7
	IV	91,9	-1,7	3,2	3,2
2009	I	59,1	-20,0	-20,0	-0,9
	II	109,4	-4,6	-10,7	-2,7
	III	171,2	-2,3	-6,7	-5,6
	IV	74,6	-18,8	-9,1	-9,1
2010	I	60,8	2,9	2,9	-5,7
	II	98,2	-10,2	-5,6	-7,1
	III	158,4	-7,5	-6,6	-9,2
	IV	62,8	-15,8	-8,2	-8,2
2011	I	48,3	-20,6	-20,6	-11,6
	II	96,0	-2,2	-9,3	-9,7
	III	156,5	-1,2	-5,2	-7,2
	IV	51,4	-18,2	-7,4	-7,4
2012	I	36,7	-24,0	-24,0	-7,4
	II	76,0	-20,8	-21,9	-12,3
	III	138,5	-11,5	-16,5	-16,8
	IV	40,3	-21,6	-17,2	-17,2

Πηγή : ΕΛΣΤΑΤ/ Source: ELSTAT.

(1) Κλάδοι 55 και 56 (NACE Αναθ.2)/Branches 55 and 56 (NACE Rev.2).



Πίνακας 1.5. ΔΕΙΚΤΕΣ ΟΙΚΟΝΟΜΙΚΟΥ ΚΛΙΜΑΤΟΣ (ΔΟΚ) ΣΤΗΝ ΕΕ, ΣΤΗ ΖΩΝΗ ΤΟΥ ΕΥΡΩ ΚΑΙ ΣΤΗΝ ΕΛΛΑΔΑ(1)

Table I.5. ECONOMIC SENTIMENT INDICATORS (ESI) FOR THE EU, THE EURO AREA AND GREECE(1)

Περίοδος Period	Δείκτης/Index 1990-2012=100		
	Ευρωπαϊκή Ένωση (2) European Union (2)	Ζώνη ευρώ(2),(3) Euro area(2),(3)	Ελλάδα(2) Greece(2)
	2008	94,1	94,3
2009	79,6	80,5	82,0
2010	102,0	101,4	82,0
2011	90,9	102,0	80,6
2012	93,8	90,5	80,0
2011 IV	93,5	94,5	77,6
2012 I	94,4	95,4	78,5
II	92,5	92,4	79,0
III	88,3	87,4	79,7
IV	88,6	87,0	82,7
2013 I	91,4	90,2	86,9
2011 Οκτ./Oct.	94,5	95,4	76,4
Νοέμ./Nov.	93,5	94,5	77,4
Δεκ./Dec.	92,4	93,6	79,0
2012 Ιαν./Jan.	93,8	94,6	78,2
Φεβρ./Feb.	95,0	95,7	78,2
Μάρτ./Mar.	94,4	95,9	79,0
Απρ./Apr.	94,5	94,4	80,4
Μάιος/May	91,6	91,8	79,2
Ιούν./Jun.	91,3	90,9	77,3
Ιούλ./Jul.	89,9	88,9	79,4
Αύγ./Aug.	87,9	87,2	80,2
Σεπτ./Sept.	87,0	86,1	79,4
Οκτ./Oct.	87,2	85,7	79,2
Νοέμ./Nov.	89,4	87,2	82,1
Δεκ./Dec.	89,3	88,0	86,9
2013 Ιαν./Jan.	90,8	89,5	85,8
Φεβρ./Feb.	92,0	91,1	86,9
Μάρτ./Mar.	91,4	90,0	88,1

Πηγή : Ευρωπαϊκή Επιτροπή, Business and Consumer Survey Results./ Source: European Commission, Business and Consumer Survey Results.

(1) Υπολογίζονται με βάση τους επιμέρους δείκτες προσδοκίων της βιομηχανίας, των κατασκευών, του λιανικού εμπορίου, των υπηρεσιών και των καταναλωτών./ They are composed of the industrial confidence indicator, the construction confidence indicator, the retail trade confidence indicator, the services confidence indicator and the consumer confidence indicator.

(2) Από το Φεβρουάριο του 2011 τα στοιχεία των ερευνών στις επιχειρήσεις ταξινομούνται αποκλειστικά με βάση την αναθεωρημένη Ονοματολογία των Οικονομικών Δραστηριοτήτων (NACE Rev.2)/ Since February 2011 business surveys data are classified exclusively in accordance with the updated version of Nomenclature of Economic Activities (NACE Rev.2).

(3) Από τον Ιανουάριο του 2011 στη ζώνη του ευρώ περιλαμβάνεται η Εσθονία./ Since January 2011 Euro area includes Estonia.

Δείκτες Οικονομικού Κλίματος (ΔΟΚ) στην ΕΕ, στη Ζώνη του ευρώ και στην Ελλάδα/ Economic Sentiment Indicators (ESI) for the EU, the Euro area and Greece

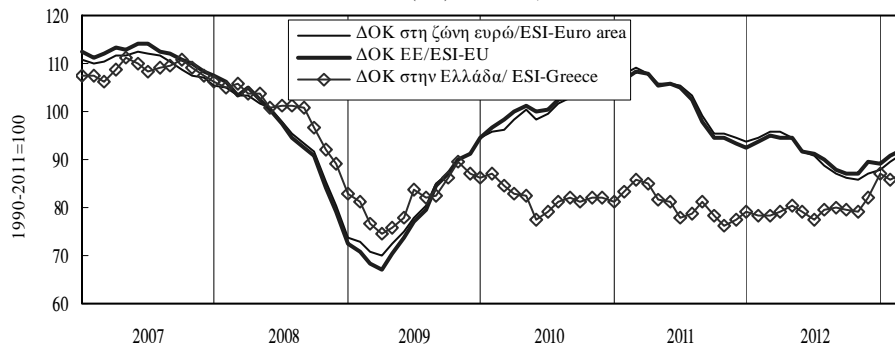

Πίνακας Ι.6.1. ΔΕΙΚΤΗΣ ΕΠΙΧΕΙΡΗΜΑΤΙΚΩΝ ΠΡΟΣΔΟΚΙΩΝ ΣΤΗ ΒΙΟΜΗΧΑΝΙΑ (ΜΕΤΑΠΟΙΗΣΗ)

Table I.6.1. INDEX OF BUSINESS EXPECTATIONS IN MANUFACTURING

Περίοδος Period	Επιχειρηματικές προσδοκίες/ Business expectations			
	Δείκτης (I) Index (I) 1996-2006=100	(% Μεταβολή/ Change		
		Προηγούμενου έτους Previous year	Σωρευτικής περιόδου Cumulative period	Κινητού μέσου 12 μηνών 12-month moving average
2008	91,9	-10,6	-	-
2009	72,1	-21,5	-	-
2010	75,8	5,1	-	-
2011	76,9	1,4	-	-
2012	77,2	0,4	-	-
2011 IV	72,5	-3,1	1,4	1,4
2012 I	72,9	-8,0	-8,0	-2,2
II	77,6	0,0	-4,0	-2,4
III	76,7	-1,9	-3,3	-3,3
IV	81,6	12,6	0,4	0,4
2013 I	85,0	16,7	16,7	6,6
2011 Οκτ./Oct.	74,0	-5,8	2,0	1,7
Νοέμ./Nov.	72,6	-2,7	1,6	1,5
Δεκ./Dec.	70,9	-0,5	1,4	1,4
2012 Ιαν./Jan.	71,4	-6,8	-6,8	0,7
Φεβρ./Feb.	71,6	-11,2	-9,1	-1,1
Μάρτ./Mar.	75,7	-5,9	-8,0	-2,2
Απρ./Apr.	81,6	4,1	-5,0	-1,6
Μάιος/May	77,1	-1,3	-4,3	-2,1
Ιούν./Jun.	74,1	-2,8	-4,0	-2,4
Ιούλ./Jul.	73,5	-5,2	-4,2	-3,0
Αύγ./Aug.	75,8	-6,4	-4,5	-4,0
Σεπτ./Sept.	80,9	6,2	-3,3	-3,3
Οκτ./Oct.	81,0	9,5	-2,1	-2,0
Νοέμ./Nov.	80,3	10,6	-1,0	-1,0
Δεκ./Dec.	83,6	18,0	0,4	0,4
2013 Ιαν./Jan.	83,7	17,2	17,2	2,4
Φεβρ./Feb.	84,4	18,0	17,6	4,8
Μάρτ./Mar.	87,1	14,9	16,7	6,6

Πηγή: IOBE / Source: FEIR.

(1) Αναθεωρημένος δείκτης με βάση την περίοδο 1996-2006./ Revised index with base period 1996-2006.

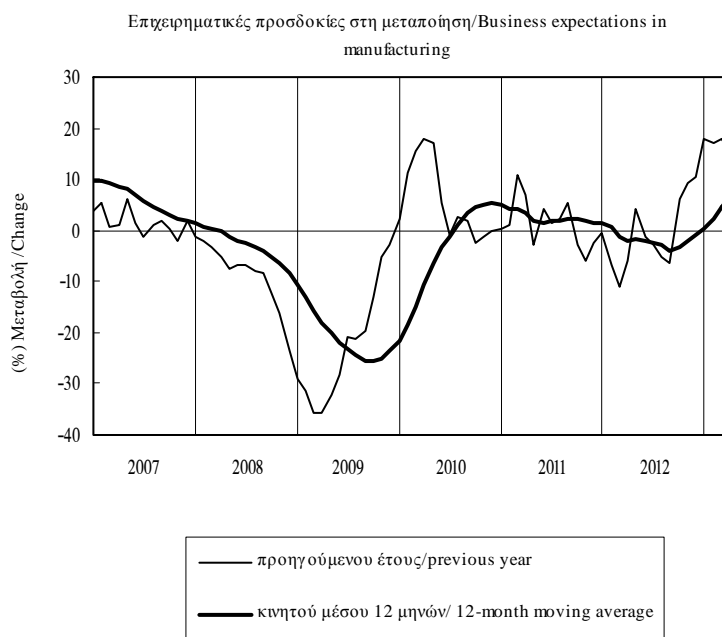

Πίνακας Ι.6.2. ΜΗΝΙΑΙΑ ΕΡΕΥΝΑ ΣΤΗ ΒΙΟΜΗΧΑΝΙΑ (ΜΕΤΑΠΟΙΗΣΗ)(1)

Table I.6.2. MONTHLY MANUFACTURING SURVEY(1)

Περίοδος Period	Εκτιμήσεις Assessments					Προοπτικές για τους 3-4 προσεχείς μήνες Prospects for the next 3-4 months			Μήνες εξασφαλισμένης παραγωγής Months of secured production
	Παραγωγή προηγ. τριμήνου Previous quarter's output	Συνολική ζήτηση Total demand	Ζήτηση εξωτερικού Export demand	Αποθέματα έτοιμων προϊόντων Stocks of finished goods	Νέες παραγγελίες New orders	Παραγωγής Output	Πολήσεων Sales	Εξαγωγών Exports	
	2008	9	-18	-18	16	2	15	21	
2009	-21	-51	-48	25	-2	-3	0	-3	4,4
2010	-13	-49	-31	17	-3	-2	-1	8	3,9
2011	-11	-43	-22	16	-2	-5	-4	8	4,0
2012	-21	-49	-24	10	-5	-5	-5	12	4,0
2011 IV	-13	-48	-25	14	-10	-14	-13	-6	4,3
2012 I	-31	-54	-26	15	-18	-8	-6	8	3,9
II	-25	-49	-23	16	-12	3	2	15	4,0
III	-19	-51	-28	7	-12	-8	-10	13	4,2
IV	-8	-42	-21	4	-13	-5	-5	12	4,0
2013 I	-9	-39	-26	6	-2	5	3	18	4,0
2011 Οκτ./Oct.	-8	-46	-23	16	-10	-12	-13	-6	4,2
Νοέμ./Nov.	-13	-47	-25	14	0	-17	-13	-6	4,4
Δεκ./Dec.	-20	-51	-25	12	0	-12	-13	-6	4,2
2012 Ιαν./Jan.	-26	-53	-30	13	-18	-15	-13	-1	4,0
Φεβρ./Feb.	-34	-55	-26	16	0	-10	-8	12	3,9
Μάρτ./Mar.	-35	-52	-21	17	0	1	2	14	3,8
Απρ./Apr.	-30	-49	-19	16	-12	14	13	16	4,0
Μάιος/May	-26	-48	-25	19	0	3	1	13	4,1
Ιούν./Jun.	-18	-51	-27	14	0	-9	-6	15	4,0
Ιούλ./Jul.	-20	-53	-31	7	-12	-16	-17	9	3,9
Αύγ./Aug.	-20	-52	-34	4	0	-12	-12	12	4,0
Σεπτ./Sept.	-17	-47	-18	9	0	4	0	17	4,6
Οκτ./Oct.	-18	-44	-18	6	-13	-3	-1	14	4,3
Νοέμ./Nov.	-6	-46	-27	6	0	-2	-5	12	4,2
Δεκ./Dec.	-1	-37	-18	-2	0	-9	-8	10	3,6
2013 Ιαν./Jan.	-6	-37	-25	4	-2	-4	-6	17	4,0
Φεβρ./Feb.	-5	-38	-29	9	0	5	3	16	4,2
Μάρτ./Mar.	-17	-44	-24	6	0	16	14	21	3,7

Πηγή: IOBE / Source: FEIR.

(1) Διαφορά σταθμισμένων ποσοστών θετικών και αρνητικών απαντήσεων, με εξαίρεση τους μήνες εξασφαλισμένης παραγωγής (βλ. επεξηγήσεις σελ. xxii). / Difference between weighted percentages of positive and negative replies, except for months of secured production (see explanations p.xxiv).

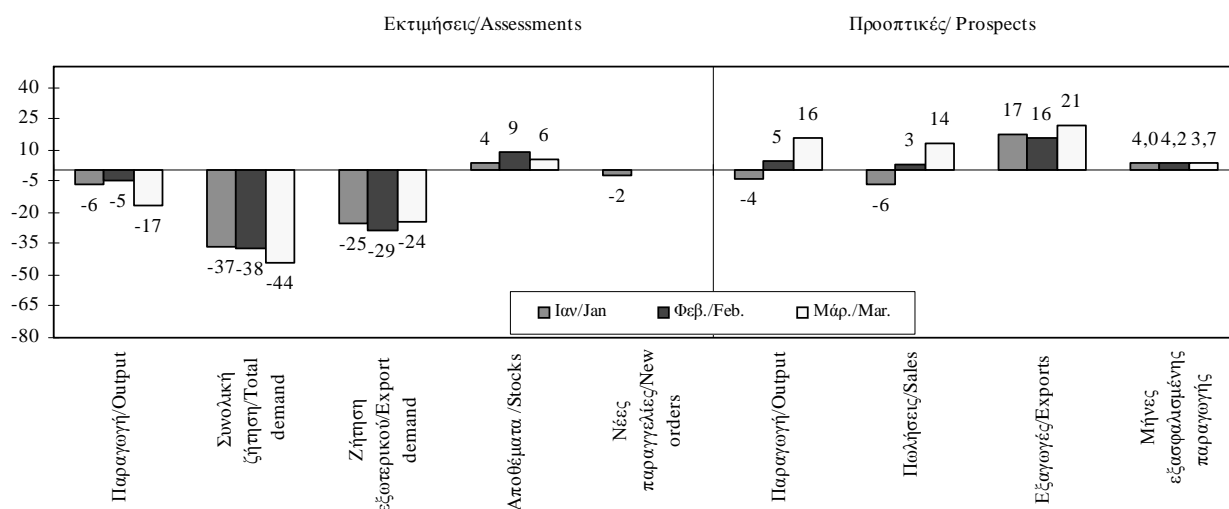

Πίνακας Ι.6.2. ΜΗΝΙΑΙΑ ΕΡΕΥΝΑ ΣΤΗ ΜΕΤΑΠΟΙΗΣΗ (συνέχεια)

Table I.6.2. MONTHLY MANUFACTURING SURVEY (continued)

ΕΚΤΙΜΗΣΕΙΣ / ASSESSMENTS

ΠΡΟΟΠΤΙΚΕΣ ΓΙΑ ΤΟΥΣ 3-4 ΠΡΟΣΕΧΕΙΣ ΜΗΝΕΣ / PROSPECTS FOR THE NEXT 3-4 MONTHS

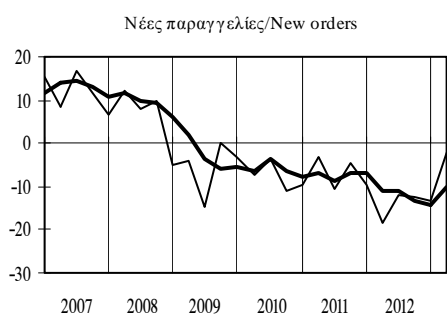
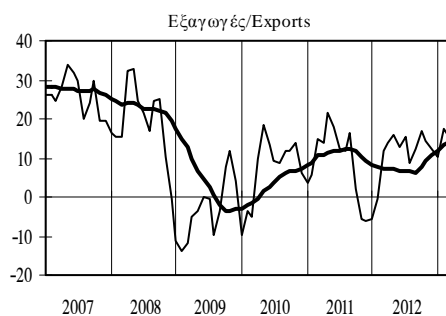
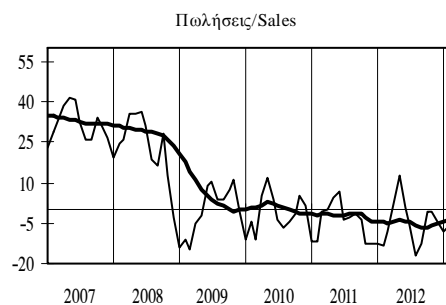
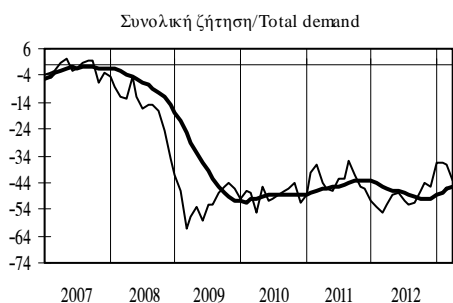
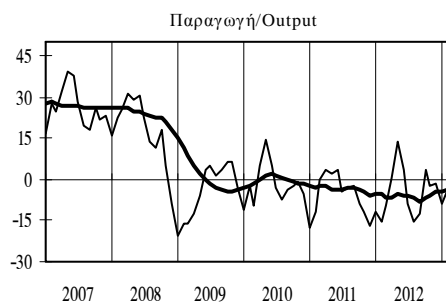
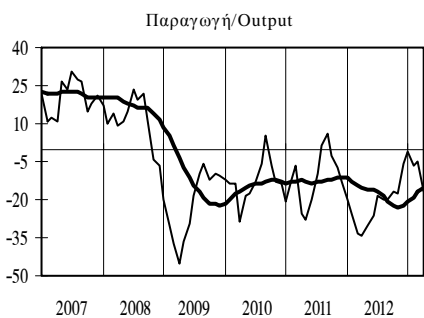

ΜΗΝΕΣ ΕΞΑΣΦΑΛΙΣΜΕΝΗΣ ΠΑΡΑΓΩΓΗΣ / MONTHS OF SECURED PRODUCTION

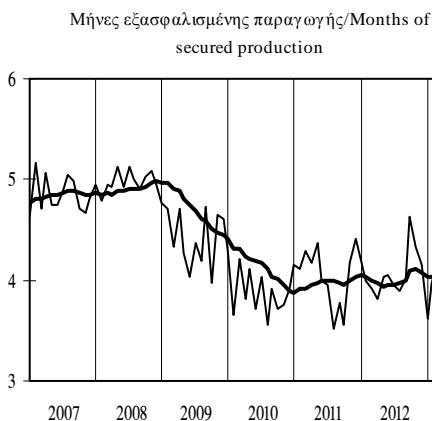
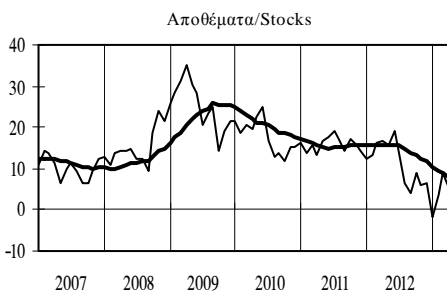

— Μηνιαία στοιχεία/Monthly data
 — Κινητός μέσος 12 μηνών/12-month moving average

Πίνακας Ι.6.3. ΔΕΙΚΤΗΣ ΕΠΙΧΕΙΡΗΜΑΤΙΚΩΝ ΠΡΟΣΔΟΚΙΩΝ ΣΤΙΣ ΚΑΤΑΣΚΕΥΕΣ

Table I.6.3. INDEX OF BUSINESS EXPECTATIONS IN CONSTRUCTION

Περίοδος Period	Επιχειρηματικές προσδοκίες/ Business expectations			
	Δείκτης (Ι) Index (I) 1996-2006=100	(%) Μεταβολή/ Change		
		Προηγούμενου έτους Previous year	Σωρευτικής περιόδου Cumulative period	Κινητού μέσου 12 μηνών 12-month moving average
2008	95,3	3,0	-	-
2009	65,4	-31,4	-	-
2010	47,4	-27,4	-	-
2011	34,2	-27,8	-	-
2012	43,2	26,1	-	-
2011 IV	39,5	-20,0	-27,8	-27,8
2012 I	37,7	25,6	25,6	-14,4
II	39,1	22,6	24,0	-1,7
III	47,6	33,6	27,5	11,6
IV	48,3	22,4	26,1	26,1
2013 I	46,9	24,5	24,5	25,7
2011 Οκτ./Oct.	40,6	-32,0	-30,8	-32,2
Νοέμ./Nov.	37,1	-33,8	-31,1	-33,5
Δεκ./Dec.	40,6	26,2	-27,8	-27,8
2012 Ιαν./Jan.	36,4	24,9	24,9	-21,8
Φεβρ./Feb.	43,4	25,6	25,3	-18,0
Μάρτ./Mar.	33,2	26,2	25,6	-14,4
Απρ./Apr.	40,8	38,5	28,8	-9,5
Μάιος/May	36,5	0,4	22,1	-8,1
Ιούν./Jun.	40,0	33,9	24,0	-1,7
Ιούλ./Jul.	46,3	60,9	29,0	6,1
Αύγ./Aug.	52,0	54,6	32,5	13,8
Σεπτ./Sept.	44,4	0,0	27,5	11,6
Οκτ./Oct.	58,3	43,5	29,5	20,8
Νοέμ./Nov.	51,1	37,5	30,3	30,0
Δεκ./Dec.	35,6	-12,5	26,1	26,1
2013 Ιαν./Jan.	38,5	5,9	5,9	24,4
Φεβρ./Feb.	55,0	26,8	17,3	24,5
Μάρτ./Mar.	47,1	41,8	24,5	25,7

Πηγή: IOBE / Source: FEIR.

(Ι) Αναθεωρημένος δείκτης με βάση την περίοδο 1996-2006./ Revised index with base period 1996-2006.

Επιχειρηματικές προσδοκίες στις κατασκευές/ Business expectations in construction

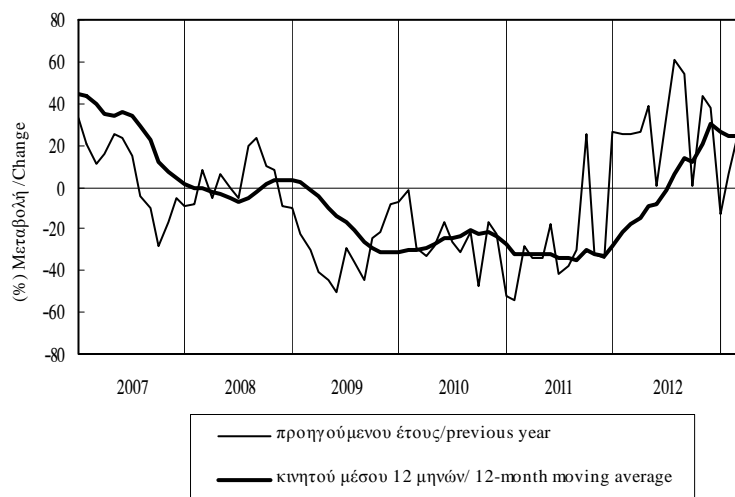

Πίνακας Ι.6.4. ΜΗΝΙΑΙΑ ΕΡΕΥΝΑ ΣΤΙΣ ΚΑΤΑΣΚΕΥΕΣ (1)

Table I.6.4. MONTHLY CONSTRUCTION SURVEY (1)

Περίοδος Period	Εργασίες σε σχέση με το προηγούμενο τρίμηνο Activity in relation to previous quarter				Πρόγραμμα εργασιών προς εκτέλεση Planned future activity			
	Σύνολο κατασκευών Total construction	Κατοικίες Dwellings	Άλλα κτίρια Other buildings	Δημόσια έργα Public works	Σύνολο κατασκευών Total construction	Κατοικίες Dwellings	Άλλα κτίρια Other buildings	Δημόσια έργα Public works
	2008	10	-22	26	8	-29	-39	-23
2009	-16	-31	-29	-8	-43	-52	-56	-36
2010	-39	-58	-28	-41	-63	-85	-46	-68
2011	-53	-64	-27	-67	-81	-92	-68	-84
2012	-45	-48	-67	-35	-76	-71	-86	-73
2011 IV	-33	-66	9	-61	-87	-94	-86	-85
2012 I	-57	-58	-54	-59	-77	-85	-73	-80
II	-55	-68	-75	-43	-80	-84	-87	-76
III	-31	-60	-80	-5	-73	-63	-94	-63
IV	-37	-4	-59	-32	-75	-53	-90	-72
2013 I	-23	-24	-12	-25	-78	-66	-87	-76
2011 Οκτ./Oct.	-36	-62	15	-71	-85	-92	-81	-87
Νοέμ./Nov.	-34	-72	10	-65	-90	-99	-87	-92
Δεκ./Dec.	-28	-65	1	-48	-85	-91	-91	-77
2012 Ιαν./Jan.	-56	-70	-60	-52	-84	-85	-93	-79
Φεβρ./Feb.	-45	-44	-31	-53	-62	-83	-41	-73
Μάρτ./Mar.	-69	-61	-70	-71	-86	-87	-84	-88
Απρ./Apr.	-65	-50	-74	-62	-80	-90	-87	-73
Μάιος/May	-48	-87	-80	-24	-79	-91	-85	-74
Ιούν./Jun.	-53	-67	-70	-42	-83	-72	-89	-82
Ιούλ./Jul.	-32	-66	-79	-6	-74	-68	-95	-65
Αύγ./Aug.	-26	-67	-84	2	-70	-53	-96	-58
Σεπτ./Sept.	-34	-46	-76	-11	-75	-68	-91	-67
Οκτ./Oct.	-11	-13	-59	5	-76	-65	-93	-71
Νοέμ./Nov.	-45	-7	-67	-40	-68	-41	-87	-64
Δεκ./Dec.	-56	8	-52	-60	-81	-54	-90	-80
2013 Ιαν./Jan.	-10	-8	-11	-9	-89	-45	-96	-89
Φεβρ./Feb.	-6	-31	6	-7	-63	-61	-89	-59
Μάρτ./Mar.	-53	-34	-32	-59	-80	-91	-76	-81

Πηγή: IOBE / Source: FEIR.

(1) Διαφορά σταθμισμένων ποσοστών θετικών και αρνητικών απαντήσεων (βλ. επεξηγήσεις σελ. xxii). / Difference between weighted percentages of positive and negative replies (see explanations p. xxiv).

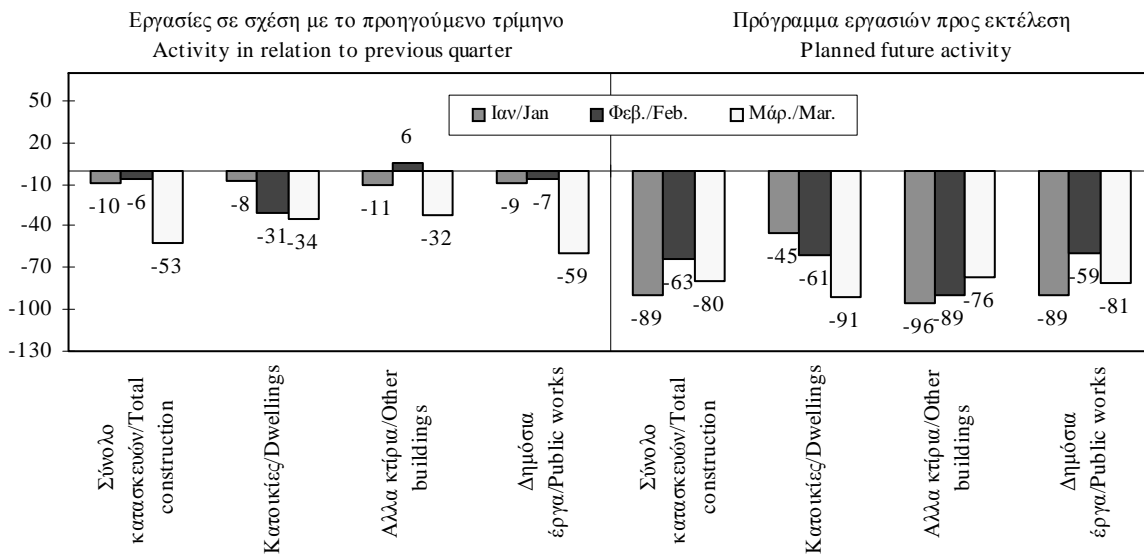

Πίνακας Ι.6.4. ΜΗΝΙΑΙΑ ΕΡΕΥΝΑ ΣΤΙΣ ΚΑΤΑΣΚΕΥΕΣ (συνέχεια)

Table I.6.4. MONTHLY CONSTRUCTION SURVEY (continued)

ΕΡΓΑΣΙΕΣ ΣΕ ΣΧΕΣΗ ΜΕ ΤΟ ΠΡΟΗΓΟΥΜΕΝΟ ΤΡΙΜΗΝΟ / ACTIVITY IN RELATION TO PREVIOUS QUARTER

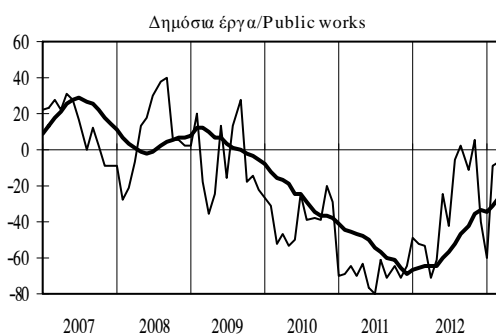
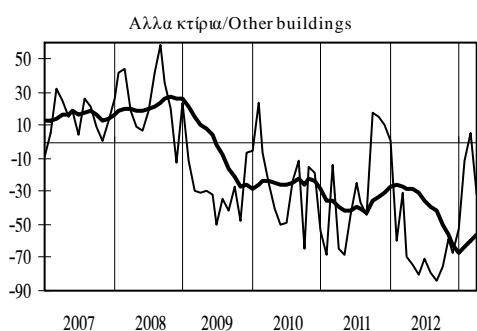
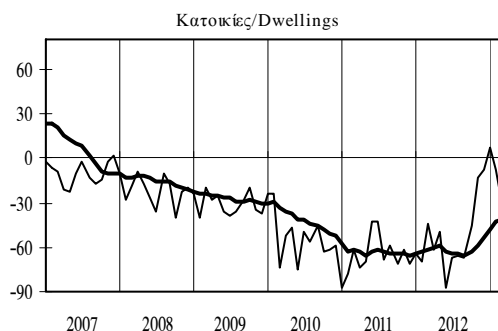
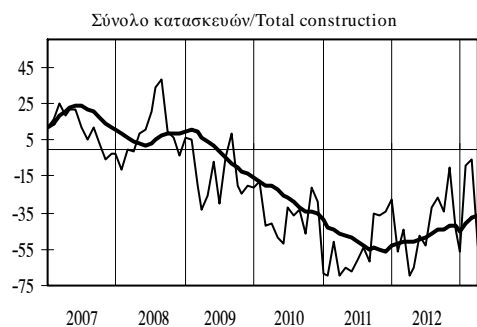

ΠΡΟΓΡΑΜΜΑ ΕΡΓΑΣΙΩΝ ΠΡΟΣ ΕΚΤΕΛΕΣΗ / PLANNED FUTURE ACTIVITY

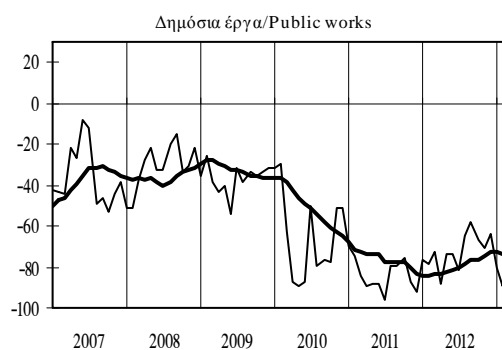
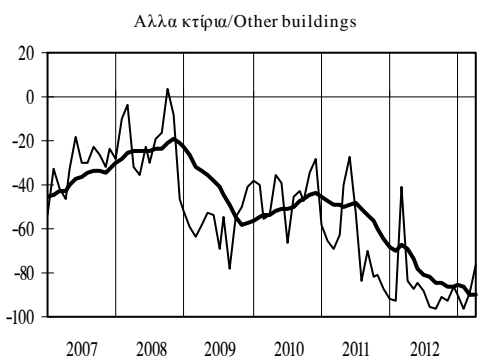
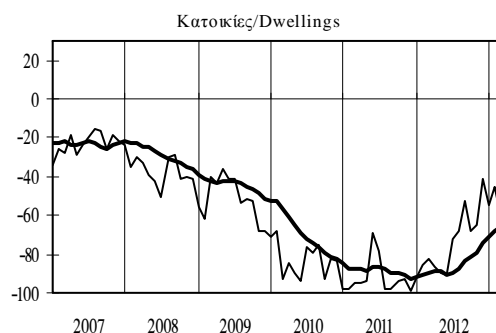
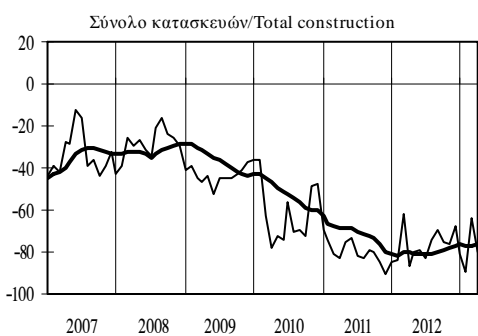

— Μηνιαία στοιχεία/Monthly data
 — Κινητός μέσος 12 μηνών/ 12-month moving average

Πίνακας Ι.6.5. ΜΗΝΕΣ ΕΞΑΣΦΑΛΙΣΜΕΝΗΣ ΠΑΡΑΓΩΓΗΣ ΣΤΙΣ ΚΑΤΑΣΚΕΥΕΣ

Table I.6.5. MONTHS OF SECURED PRODUCTION IN CONSTRUCTION

Περίοδος Period	Εκτιμήσεις/Estimates			
	Σύνολο κατασκευών Total construction	Κατοικίες Dwellings	Άλλα κτίρια Other buildings	Δημόσια έργα Public works
	2008	17,3	11,7	9,8
2009	15,9	11,0	8,4	19,8
2010	12,9	8,3	7,8	15,2
2011	11,1	5,1	6,0	14,2
2012	8,4	3,2	3,9	11,0
2011 IV	8,0	3,1	5,8	10,9
2012 I	6,7	2,9	3,9	9,0
II	8,6	4,2	3,5	12,0
III	9,1	2,5	4,4	11,8
IV	9,3	3,3	4,0	11,2
2013 I	18,0	5,9	5,1	21,9
2011 Οκτ./Oct.	8,5	3,1	6,7	10,9
Νοέμ./Nov.	7,3	3,0	5,0	10,4
Δεκ./Dec.	8,2	3,1	5,7	11,5
2012 Ιαν./Jan.	6,8	3,0	3,9	9,0
Φεβρ./Feb.	6,5	2,6	4,1	8,5
Μάρτ./Mar.	6,7	3,0	3,8	9,6
Απρ./Apr.	7,7	3,0	3,4	11,0
Μάιος/May	9,4	5,3	4,1	12,9
Ιούν./Jun.	8,8	4,2	3,0	12,2
Ιούλ./Jul.	9,1	2,1	4,0	12,3
Αύγ./Aug.	9,2	2,9	4,0	11,8
Σεπτ./Sept.	8,9	2,4	5,2	11,4
Οκτ./Oct.	9,9	2,1	4,5	12,3
Νοέμ./Nov.	8,9	2,4	3,8	10,8
Δεκ./Dec.	9,2	5,2	3,6	10,6
2013 Ιαν./Jan.	16,6	7,2	5,0	21,2
Φεβρ./Feb.	17,8	6,8	6,0	20,5
Μάρτ./Mar.	19,5	3,9	4,2	24,0

Πηγή: IOBE / Source: FEIR.

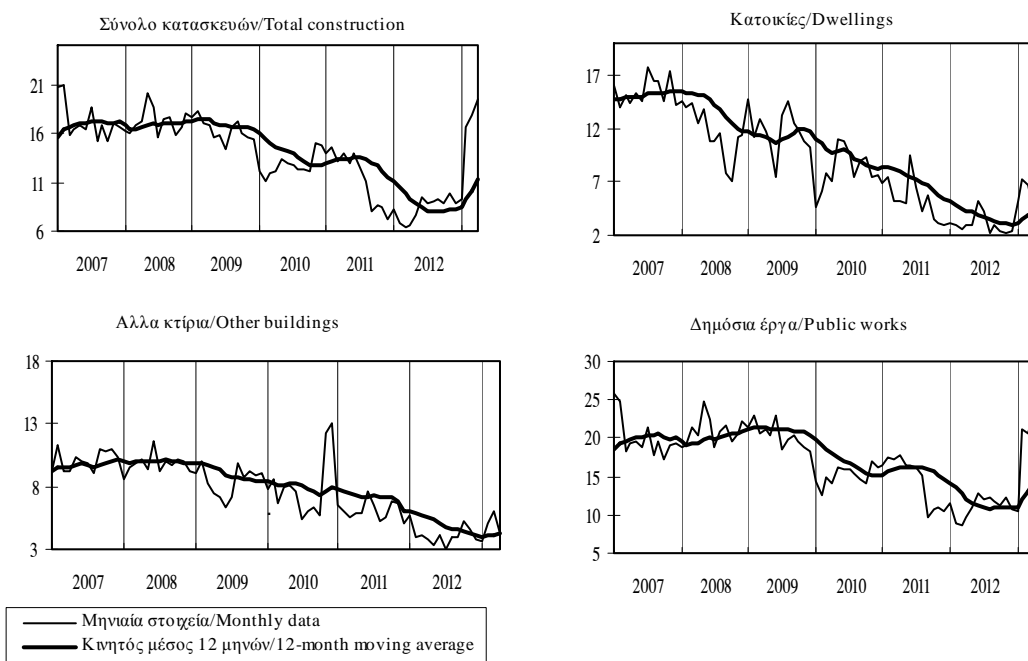

Πίνακας Ι.6.6. ΔΕΙΚΤΗΣ ΕΠΙΧΕΙΡΗΜΑΤΙΚΩΝ ΠΡΟΣΔΟΚΙΩΝ ΣΤΟ ΛΙΑΝΙΚΟ ΕΜΠΟΡΙΟ

Table I.6.6. INDEX OF BUSINESS EXPECTATIONS IN RETAIL TRADE

Περίοδος Period	Επιχειρηματικές προσδοκίες/ Business expectations			
	Δείκτης (Ι) Index (I) 1996-2006=100	(% Μεταβολή/ Change		
		Προηγούμενου έτους Previous year	Σωρευτικής περιόδου Cumulative period	Κινητού μέσου 12 μηνών 12-month moving average
2008	102,3	-15,3	-	-
2009	80,4	-21,4	-	-
2010	59,2	-26,4	-	-
2011	58,9	-0,5	-	-
2012	57,1	-3,1	-	-
2011 IV	58,9	3,8	-0,5	-0,5
2012 I	53,5	-15,0	-15,0	-2,8
II	56,3	-0,6	-8,2	-1,3
III	62,9	10,2	-2,3	-0,8
IV	55,6	-5,6	-3,1	-3,1
2013 I	62,4	16,5	16,5	4,9
2011 Οκτ./Oct.	62,8	7,9	-0,9	-8,5
Νοέμ./Nov.	59,7	7,9	-0,2	-3,5
Δεκ./Dec.	54,1	-4,4	-0,5	-0,5
2012 Ιαν./Jan.	56,0	-2,7	-2,7	1,8
Φεβρ./Feb.	52,7	-18,7	-11,1	1,0
Μάρτ./Mar.	51,9	-22,2	-15,0	-2,8
Απρ./Apr.	52,4	-15,6	-15,2	-3,9
Μάιος/May	58,2	10,1	-10,8	-1,6
Ιούν./Jun.	58,2	5,9	-8,2	-1,3
Ιουλ./Jul.	62,7	10,2	-5,7	-1,4
Αύγ./Aug.	67,5	18,0	-2,8	-0,5
Σεπτ./Sept.	58,4	2,4	-2,3	-0,8
Οκτ./Oct.	51,1	-18,6	-4,0	-3,1
Νοέμ./Nov.	56,2	-5,8	-4,2	-4,2
Δεκ./Dec.	59,4	9,7	-3,1	-3,1
2013 Ιαν./Jan.	62,6	11,9	11,9	-2,0
Φεβρ./Feb.	60,3	14,3	13,1	0,8
Μάρτ./Mar.	64,2	23,8	16,5	4,9

Πηγή: IOBE / Source: FEIR.

(Ι) Αναθεωρημένος δείκτης με βάση την περίοδο 1996-2006./ Revised index with base period 1996-2006.

Επιχειρηματικές προσδοκίες στο λιανικό εμπόριο /Business expectations in retail trade

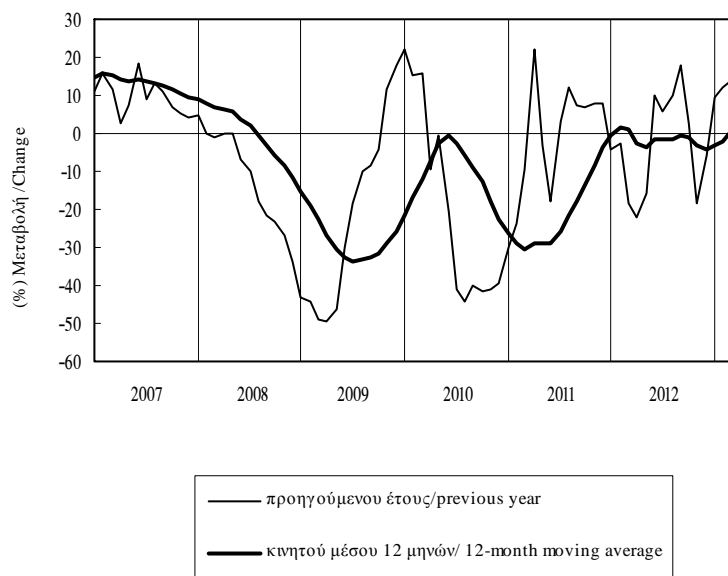

Πίνακας Ι.6.7. ΜΗΝΙΑΙΑ ΕΡΕΥΝΑ ΣΤΟ ΛΙΑΝΙΚΟ ΕΜΠΟΡΙΟ (1)

Table I.6.7. MONTHLY RETAIL TRADE SURVEY (1)

Περίοδος Period	Παρούσα κατάσταση Present business situation		Προοπτικές για το επόμενο ζήμνο Prospects for the next quarter	
	Πολήσεις προηγούμενου τμήνου Previous quarter's sales	Αποθέματα Stocks	Παραγγελίες Orders	Πολήσεις Sales
	2008	26	20	12
2009	-13	13	-19	-7
2010	-50	16	-47	-39
2011	-53	13	-48	-40
2012	-63	-2	-55	-51
2011 IV	-56	3	-54	-46
2012 I	-67	-2	-62	-58
II	-66	2	-53	-47
III	-54	-6	-49	-45
IV	-65	-2	-55	-54
2013 I	-55	-13	-52	-52
2011 Οκτ./Oct.	-48	0	-51	-45
Νοέμ./Nov.	-58	6	-56	-38
Δεκ./Dec.	-63	4	-56	-54
2012 Ιαν./Jan.	-60	-5	-59	-60
Φεβρ./Feb.	-72	-3	-64	-56
Μάρτ./Mar.	-69	1	-62	-58
Απρ./Apr.	-78	2	-57	-47
Μάιος/May	-62	3	-48	-43
Ιούν./Jun.	-58	1	-54	-49
Ιούλ./Jul.	-53	-2	-49	-42
Αύγ./Aug.	-44	-6	-44	-39
Σεπτ./Sept.	-65	-10	-55	-53
Οκτ./Oct.	-74	-5	-54	-63
Νοέμ./Nov.	-63	1	-59	-50
Δεκ./Dec.	-58	-3	-52	-49
2013 Ιαν./Jan.	-50	-15	-56	-59
Φεβρ./Feb.	-56	-16	-51	-60
Μάρτ./Mar.	-59	-9	-50	-37

Πηγή: IOBE / Source: FEIR.

(1) Διαφορά σταθμισμένων ποσοστών θετικών και αρνητικών απαντήσεων (βλ. επεξηγήσεις σελ. xxii)/ Difference between weighted percentages of positive and negative replies (see explanations p. xxiv).

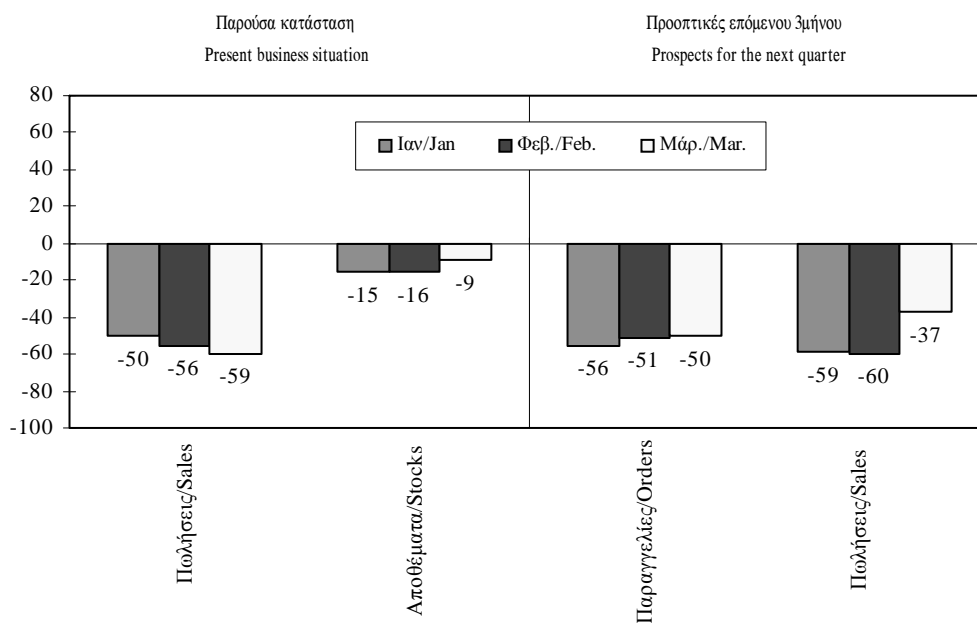

Πίνακας I.6.7. ΜΗΝΙΑΙΑ ΕΡΕΥΝΑ ΣΤΟ ΛΙΑΝΙΚΟ ΕΜΠΟΡΙΟ (συνέχεια)

Table I.6.7. MONTHLY RETAIL TRADE SURVEY (continued)

ΠΑΡΟΥΣΑ ΚΑΤΑΣΤΑΣΗ / PRESENT BUSINESS SITUATION

Πολήσεις προηγούμενου τριμήνου/Previous quarter's sales

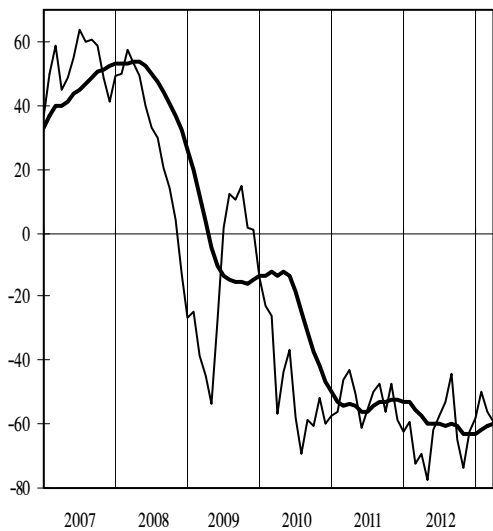

Αποθέματα/Stocks

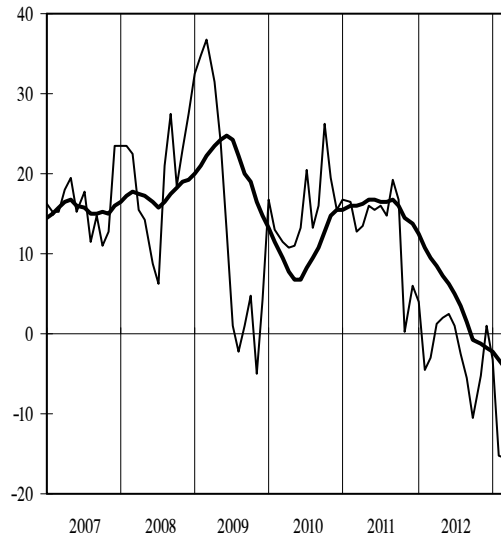

ΠΡΟΟΠΤΙΚΕΣ ΓΙΑ ΤΟ ΕΠΟΜΕΝΟ ΤΡΙΜΗΝΟ / PROSPECTS FOR THE NEXT QUARTER

Παραγγελίες/Orders

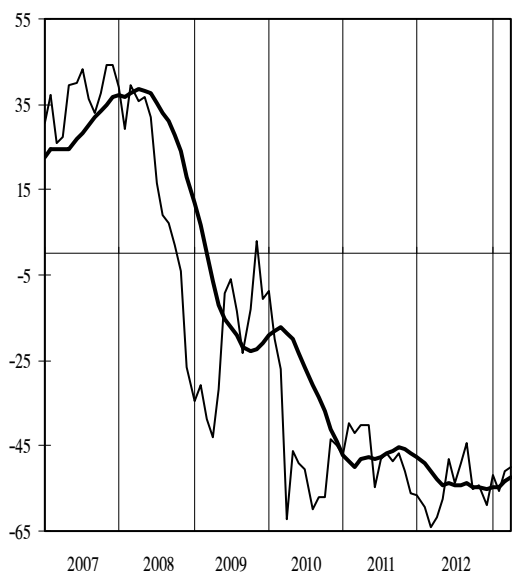

Πολήσεις/Sales

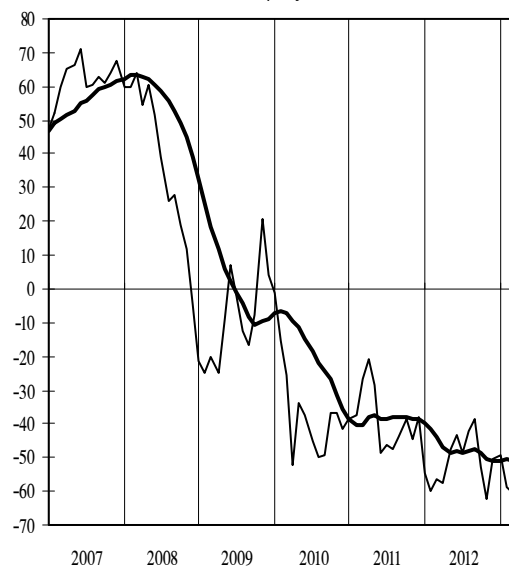

— Μηνιαία στοιχεία/Monthly data
 — Κινητός μέσος 12 μηνών/ 12-month moving average

Πίνακας Ι.6.8. ΔΕΙΚΤΗΣ ΕΠΙΧΕΙΡΗΜΑΤΙΚΩΝ ΠΡΟΣΔΟΚΙΩΝ ΣΤΙΣ ΥΠΗΡΕΣΙΕΣ (1)

Table I.6.8. INDEX OF BUSINESS EXPECTATIONS IN SERVICES (1)

Περίοδος Period	Επιχειρηματικές προσδοκίες / Business expectations			
	Δείκτης (2) Index (2) 1998-2006=100	(% Μεταβολή/ Change		
		Προηγούμενου έτους Previous year	Σωρευτικής περιόδου Cumulative period	Κινητού μέσου 12 μηνών 12-month moving average
2008	97,8	-8,3	-	-
2009	70,1	-28,3	-	-
2010	63,6	-9,3	-	-
2011	61,7	-2,9	-	-
2012	54,8	-11,2	-	-
2011 IV	57,9	-8,2	-2,9	-2,9
2012 I	54,3	-7,9	-7,9	-2,8
II	55,5	-11,8	-9,9	-6,4
III	55,9	-16,7	-12,3	-11,3
IV	53,5	-7,6	-11,2	-11,2
2013 I	60,6	11,6	11,6	-6,9
2011 Οκτ./Oct.	62,1	-7,9	-1,9	-4,2
Νοέμ./Nov.	56,5	-6,3	-2,3	-3,2
Δεκ./Dec.	55,2	-10,3	-2,9	-2,9
2012 Ιαν./Jan.	54,2	-9,8	-9,8	-2,8
Φεβρ./Feb.	53,4	-7,1	-8,5	-2,6
Μάρτ./Mar.	55,1	-6,8	-7,9	-2,8
Απρ./Apr.	56,1	-10,8	-8,7	-3,6
Μάιος/May	57,4	-7,3	-8,4	-4,8
Ιούν./Jun.	53,0	-17,1	-9,9	-6,4
Ιούλ./Jul.	52,9	-19,2	-11,3	-8,2
Αύγ./Aug.	55,0	-20,5	-12,6	-10,4
Σεπτ./Sept.	59,9	-10,4	-12,3	-11,3
Οκτ./Oct.	52,2	-15,9	-12,7	-12,0
Νοέμ./Nov.	52,5	-7,0	-12,2	-12,1
Δεκ./Dec.	55,8	1,1	-11,2	-11,2
2013 Ιαν./Jan.	58,9	8,7	8,7	-9,9
Φεβρ./Feb.	62,3	16,6	12,6	-8,2
Μάρτ./Mar.	60,4	9,6	11,6	-6,9

Πηγή: IOBE / Source: FEIR.

(1) Δεν περιλαμβάνονται οι τράπεζες και οι επιχειρήσεις λιανικού εμπορίου/ Excluding banking and retail trade.

(2) Νέος αναθεωρημένος δείκτης με βάση την περίοδο 1998-2006/ New revised index with base period 1998-2006.



Πίνακας I.6.9. ΜΗΝΙΑΙΑ ΕΡΕΥΝΑ ΣΤΙΣ ΥΠΗΡΕΣΙΕΣ (1),(2)

Table I.6.9. MONTHLY SERVICES SURVEY (1),(2)

Περίοδος Period	Εκτιμήσεις προηγούμενου τριμήνου /Previous quarter's assessments			Προοπτικές επόμενου τριμήνου /Next quarter's prospects
	Κατάσταση της επιχείρησης Business situation	Ζήτηση Demand	Απασχόληση Employment	Ζήτηση Demand
2008	21	24	10	21
2009	-13	-12	-12	-13
2010	-29	-18	-23	-15
2011	-27	-23	-26	-19
2012	-35	-31	-29	-29
2011 IV	-30	-25	-27	-28
2012 I	-42	-36	-28	-20
II	-36	-27	-32	-29
III	-34	-29	-28	-28
IV	-28	-34	-29	-37
2013 I	-36	-24	-38	-13
2011 Οκτ./Oct.	-25	-17	-25	-26
Νοέμ./Nov.	-29	-21	-26	-38
Δεκ./Dec.	-37	-35	-31	-21
2012 Ιαν./Jan.	-43	-38	-28	-17
Φεβρ./Feb.	-45	-34	-26	-21
Μάρτ./Mar.	-37	-36	-31	-21
Απρ./Apr.	-34	-32	-32	-24
Μάιος/May	-39	-20	-28	-26
Ιούν/Jun.	-36	-28	-36	-38
Ιούλ./Jul.	-40	-32	-30	-31
Αύγ./Aug.	-37	-33	-31	-24
Σεπτ./Sept.	-25	-23	-24	-27
Οκτ./Oct.	-29	-38	-32	-37
Νοέμ./Nov.	-22	-38	-30	-44
Δεκ./Dec.	-33	-27	-25	-31
2013 Ιαν./Jan.	-34	-27	-39	-18
Φεβρ./Feb.	-37	-19	-38	-11
Μάρτ./Mar.	-38	-26	-36	-10

Πηγή : IOBE/ Source: FEIR

(1) Βλ. Σημείωση 1 στον Πίνακα I.6.8./See note in Table I.6.8.

(2) Διαφορά σταθμισμένων ποσοστών θετικών και αρνητικών απαντήσεων (βλ.επεξηγήσεις σελ.xxii). / Difference between weighted percentages of positive and negative replies (see explanations p.xxiv).

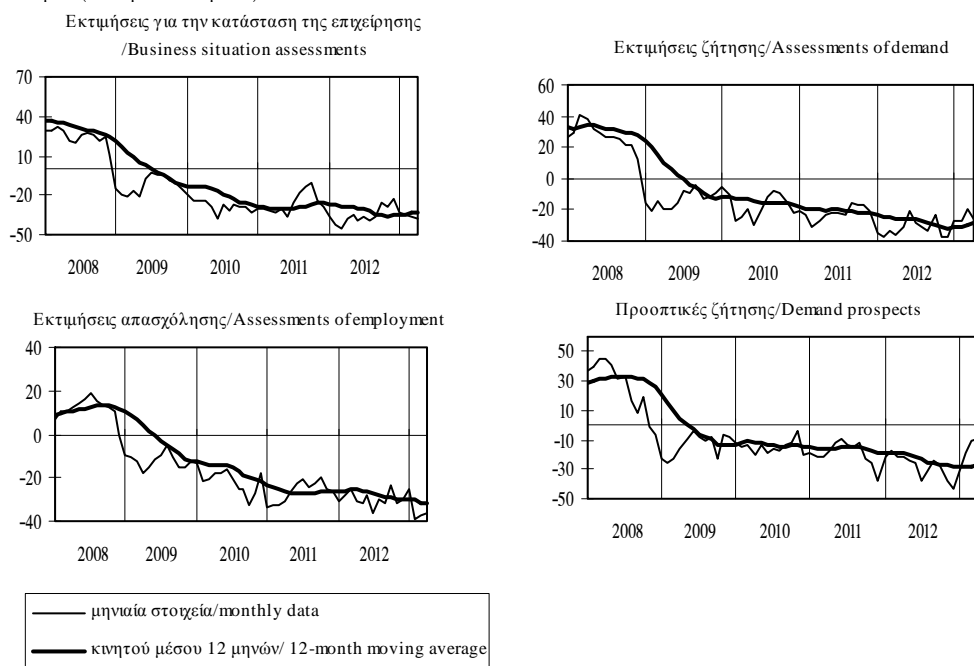

Πίνακας Ι.7. ΕΚΤΙΜΗΣΕΙΣ ΚΑΙ ΠΡΟΣΔΟΚΙΕΣ ΚΑΤΑΝΑΛΩΤΩΝ (1)

Table I.7. CONSUMER OPINION AND FINANCIAL CONDITIONS (1)

Περίοδος Period	Δείκτης εμπιστοσύνης καταναλωτών Consumer confidence indicator	Εκτιμήσεις για τους τελευταίους 12 μήνες/ Situation over last 12 months		Προβλέψεις για τους επόμενους 12 μήνες/ Prospects over 12 next months	
		Οικονομική κατάσταση νοικοκυριού Financial situation of households	Οικονομική κατάσταση της χώρας General economic situation	Οικονομική κατάσταση νοικοκυριού Financial situation of households	Οικονομική κατάσταση της χώρας General economic situation
2008	-46	-40	-57	-36	-51
2009	-46	-41	-66	-28	-43
2010	-63	-58	-78	-51	-57
2011	-74	-73	-89	-65	-75
2012	-75	-81	-93	-68	-72
2011 IV	-83	-80	-93	-77	-86
2012 I	-81	-84	-96	-76	-84
II	-75	-83	-93	-69	-70
III	-69	-78	-92	-60	-63
IV	-75	-79	-92	-67	-74
2013 I	-72	-82	-88	-63	-65
2011 Οκτ./Oct.	-84	-78	-93	-79	-89
Νοέμ./Nov.	-82	-81	-93	-76	-84
Δεκ./Dec.	-82	-82	-93	-77	-85
2012 Ιαν./Jan.	-80	-84	-99	-76	-85
Φεβρ./Feb.	-84	-86	-95	-79	-89
Μάρτ./Mar.	-79	-84	-94	-73	-77
Απρ./Apr.	-79	-86	-95	-73	-78
Μάιος/May	-76	-83	-94	-71	-70
Ιούν./Jun.	-70	-81	-92	-63	-62
Ιούλ./Jul.	-65	-80	-93	-55	-58
Αύγ./Aug.	-65	-77	-91	-56	-59
Σεπτ./Sept.	-76	-79	-92	-71	-72
Οκτ./Oct.	-78	-76	-90	-69	-76
Νοέμ./Nov.	-74	-79	-93	-67	-77
Δεκ./Dec.	-72	-83	-92	-66	-68
2013 Ιαν./Jan.	-72	-80	-92	-66	-68
Φεβρ./Feb.	-71	-82	-85	-61	-65
Μάρτ./Mar.	-71	-83	-88	-63	-64

Πηγή: IOBE και Ευρωπαϊκή Επιτροπή, Business and Consumer Survey Results. Εποχικώς διορθωμένα στοιχεία./Source: FEIR and European Commission, Business and Consumer Survey Results. Seasonally adjusted data.

(1) Διαφορά σταθμισμένων ποσοστών θετικών και αρνητικών απαντήσεων (βλ. επεξηγήσεις σελ.xxii)/ Difference between weighted percentages of positive and negative replies (see explanations p.xxiv).

Δείκτης εμπιστοσύνης καταναλωτών/Consumer confidence indicator

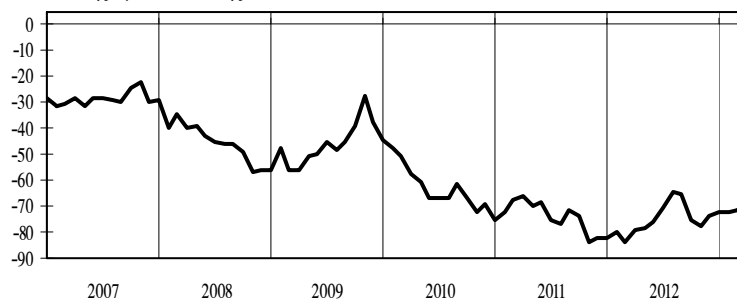

Εκτιμήσεις για τους τελευταίους 12 μήνες
Situation over 12 last months

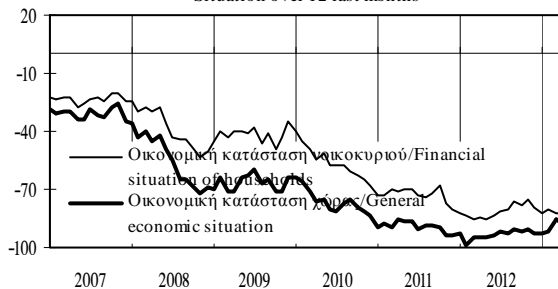

Προβλέψεις για τους επόμενους 12 μήνες
Prospects over 12 next months

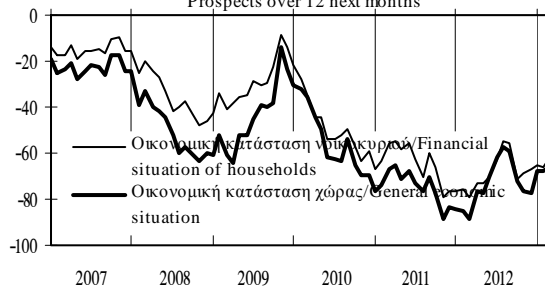

Πίνακας Ι.7. ΕΚΤΙΜΗΣΕΙΣ ΚΑΙ ΠΡΟΣΔΟΚΙΕΣ ΚΑΤΑΝΑΛΩΤΩΝ (συνέχεια) (1)

Table I.7. CONSUMER OPINION AND FINANCIAL CONDITIONS (continued) (1)

Περίοδος Period	Εκτιμήσεις για τους τελευταίους 12 μήνες/ Situation over last 12 months		Προβλέψεις για τους επόμενους 12 μήνες/ Prospects over 12 next months	
	Βάσει της γενικής οικονομικής κατάστασης σήμερα είναι κατάλληλη στιγμή για σημαντικές αγορές Major purchases at present	Βάσει της γενικής οικονομικής κατάστασης σήμερα είναι κατάλληλη στιγμή για αποταμίευση Savings at present	Βάσει της γενικής οικονομικής κατάστασης τους προσεχείς 12 μήνες είναι πιθανές οι σημαντικές αγορές Major purchases over 12 next months	Βάσει της γενικής οικονομικής κατάστασης τους προσεχείς 12 μήνες είναι πιθανή η αποταμίευση Savings over 12 next months
2008	-46	-47	-26	-47
2009	-41	-43	-35	-49
2010	-58	-50	-61	-62
2011	-57	-53	-69	-69
2012	-66	-57	-74	-77
2011 IV	-56	-55	-71	-75
2012 I	-64	-62	-70	-76
II	-66	-60	-72	-78
III	-71	-62	-76	-77
IV	-61	-43	-77	-75
2013 I	-61	-52	-74	-77
2011 Οκτ./Oct.	-59	-58	-71	-75
Νοέμ./Nov.	-57	-58	-73	-78
Δεκ./Dec.	-52	-51	-68	-73
2012 Ιαν./Jan.	-62	-56	-65	-72
Φεβρ./Feb.	-64	-65	-70	-78
Μάρτ./Mar.	-65	-65	-74	-80
Απρ./Apr.	-66	-61	-73	-76
Μάιος/May	-69	-59	-74	-81
Ιούν./Jun.	-64	-60	-70	-78
Ιούλ./Jul.	-75	-67	-79	-80
Αύγ./Aug.	-72	-58	-78	-76
Σεπτ./Sept.	-67	-60	-70	-77
Οκτ./Oct.	-65	-54	-79	-81
Νοέμ./Nov.	-55	-36	-73	-71
Δεκ./Dec.	-63	-38	-79	-72
2013 Ιαν./Jan.	-62	-53	-81	-77
Φεβρ./Feb.	-64	-56	-72	-80
Μάρτ./Mar.	-58	-46	-70	-75

Πηγή: IOBE και Ευρωπαϊκή Επιτροπή, Business and Consumer Survey Results. Εποχικώς διορθωμένα στοιχεία./Source: FEIR and European Commission, Business and Consumer Survey Results. Seasonally adjusted data.

(1) Διαφορά σταθμισμένων ποσοστών θετικών και αρνητικών απαντήσεων (βλ. επεξηγήσεις σελ. xxii)/ Difference between weighted percentages of positive and negative replies (see explanations p.xxiv).

Σημαντικές αγορές και αποταμίευση σήμερα
Major purchases and savings at present

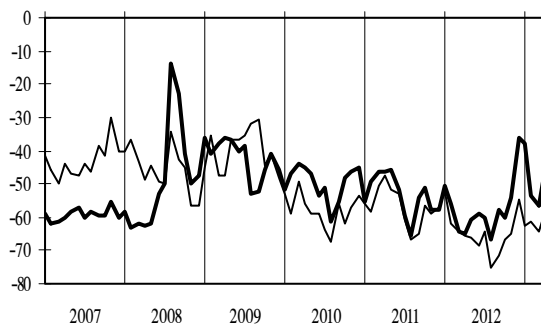

— Σημαντικές αγορές/Major purchases
— Αποταμίευση/Savings

Σημαντικές αγορές και αποταμίευση τους προσεχείς 12 μήνες
Major purchases and savings over 12 next months

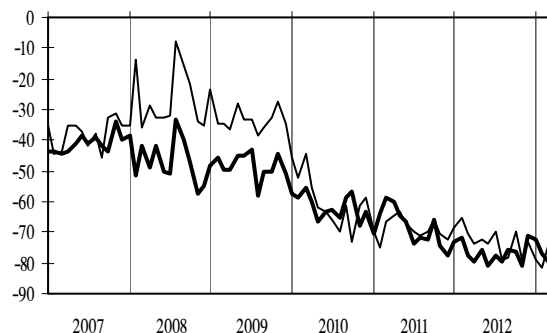

— Σημαντικές αγορές/Major purchases
— Αποταμίευση/Savings

Πίνακας Ι.8. ΔΕΙΚΤΗΣ ΥΠΕΥΘΥΝΩΝ ΠΡΟΜΗΘΕΙΩΝ (PMI) - ΜΗΝΙΑΙΑ ΕΡΕΥΝΑ ΣΤΗΝ ΕΛΛΗΝΙΚΗ ΜΕΤΑΠΟΙΗΣΗ

Table I.8. PURCHASING MANAGERS' INDEX (PMI) - MONTHLY SURVEY IN GREEK MANUFACTURING

Περίοδος Period	Δείκτης Υπευθύνων Προμηθειών (PMI) (I) Purchasing Managers' Index (PMI) (I)	Επιμέρους δείκτες(I) / Main components (I)				
		Παραγωγή Output	Παραγγελίες New orders	Παραγγελίες εξαγωγών New export orders	Αδιεκπεραιώτες εργασίες Backlogs of work	Ποσότητα προμηθειών Quantity of purchases
2008	50,4	52,5	49,8	49,1	45,8	49,2
2009	45,3	45,5	45,1	44,4	39,8	43,6
2010	43,8	42,6	41,5	45,9	41,4	41,5
2011	43,6	42,3	41,4	48,7	41,4	41,1
2012	41,2	39,1	37,9	42,3	39,7	38,5
2012 II	41,3	39,4	38,3	44,2	40,4	38,7
2012 III	42,0	39,9	38,3	40,2	41,1	40,6
2012 IV	41,4	40,3	38,1	38,9	38,8	37,1
2013 I	42,3	40,7	37,7	43,2	41,1	38,0
2012 Απρ./Apr.	40,7	38,8	37,8	48,3	38,6	38,2
Μάιος/May	43,1	42,3	40,1	42,9	43,0	41,6
Ιούν./Jun.	40,1	37,0	36,9	41,3	39,4	36,3
Ιούλ./Jul.	41,9	40,1	39,1	42,5	40,6	39,5
Αύγ./Aug.	42,1	38,8	37,7	39,4	42,3	41,8
Σεπτ./Sept.	42,2	40,8	38,0	38,8	40,4	40,4
Οκτ./Oct.	41,0	40,7	37,9	38,6	37,7	38,3
Νοέμ./Nov.	41,8	41,2	38,3	39,8	39,2	35,3
Δεκ./Dec.	41,4	39,1	38,2	38,4	39,6	37,7
2013 Ιαν./Jan.	41,7	40,4	36,7	42,8	41,2	36,4
Φεβρ./Feb.	43,0	41,2	39,0	41,3	40,7	37,5
Μάρτ./Mar.	42,1	40,4	37,5	45,6	41,4	40,0

Πηγή: Markit Economics και Ελληνικό Ινστιτούτο Προμηθειών / Source: Markit Economics and Hellenic Purchasing Institute.

(I) Εποχικά διορθωμένοι δείκτες. Τιμές κάτω του 50 υποδηλώνουν μείωση, τιμές πάνω από το 50 υποδηλώνουν αύξηση/
Seasonally adjusted indices. Values below 50 indicate a decrease, values above 50 indicate an increase.

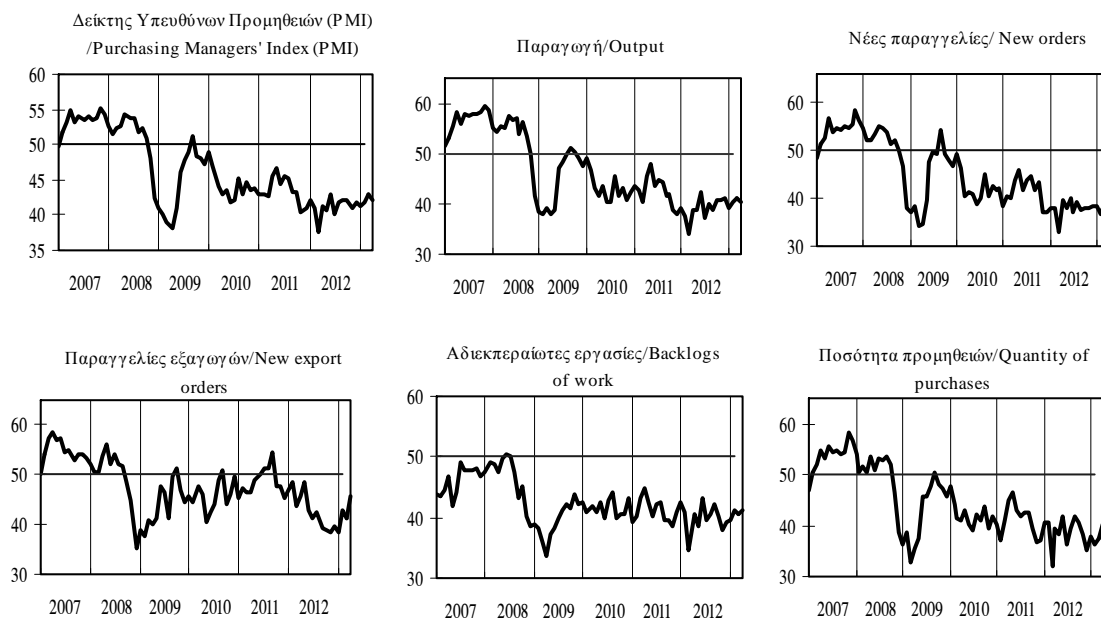

Πίνακας Ι.8. ΔΕΙΚΤΗΣ ΥΠΕΥΘΥΝΩΝ ΠΡΟΜΗΘΕΙΩΝ (PMI) - ΜΗΝΙΑΙΑ ΕΡΕΥΝΑ ΣΤΗΝ ΕΛΛΗΝΙΚΗ ΜΕΤΑΠΟΙΗΣΗ (συνέχεια)

Table I.8. PURCHASING MANAGERS' INDEX (PMI) - MONTHLY SURVEY IN GREEK MANUFACTURING (continued)

Περίοδος Period	Επιμέρους δείκτες (1)/ Main components (1)					
	Τιμές εισροών Input prices	Τιμές εκροών Output prices	Χρόνος παράδοσης προμηθειών Suppliers' delivery times	Αποθέματα προμηθειών Stocks of purchases	Αποθέματα ετοιμών προϊόντων Stocks of finished goods	Απασχόληση Employment
2008	59,9	52,6	46,5	47,8	49,7	47,8
2009	49,6	44,1	53,0	43,7	44,6	45,1
2010	58,9	46,6	48,1	43,2	44,9	42,8
2011	58,8	46,8	48,3	42,0	42,4	43,0
2012	54,9	42,7	47,3	39,7	41,6	40,9
2012 II	54,1	43,0	48,1	40,2	40,9	40,9
2012 III	54,8	42,9	46,0	39,6	43,1	42,6
2012 IV	56,2	42,9	46,3	38,0	39,7	40,2
2013 I	53,2	43,6	46,1	39,3	41,4	43,9
2012 Απρ./Apr.	56,2	43,7	48,4	40,8	41,4	39,2
2012 Μάιος/May	54,0	42,9	47,9	41,7	40,3	42,3
2012 Ιούν./Jun.	52,1	42,3	48,2	38,1	41,1	41,1
2012 Ιούλ./Jul.	52,5	42,8	46,8	38,2	41,4	41,4
2012 Αύγ./Aug.	54,9	43,2	45,6	40,7	44,2	44,2
2012 Σεπτ./Sept.	57,0	42,7	45,8	39,8	43,8	42,3
2012 Οκτ./Oct.	56,7	43,3	49,2	39,3	40,2	39,8
2012 Νοέμ./Nov.	55,9	42,4	44,7	35,7	39,1	40,8
2012 Δεκ./Dec.	56,0	43,0	45,1	38,9	39,8	40,1
2013 Ιαν./Jan.	54,2	44,0	46,0	36,6	40,1	44,1
2013 Φεβρ./Feb.	53,4	43,1	47,1	41,7	42,3	44,5
2013 Μάρτ./Mar.	52,0	43,6	45,3	39,5	41,9	43,0

Πηγή: Markit Economics και Ελληνικό Ινστιτούτο Προμηθειών / Source: Markit Economics and Hellenic Purchasing Institute.

(1) Βλέπε σημείωση στην προηγούμενη σελίδα / See note on previous page.

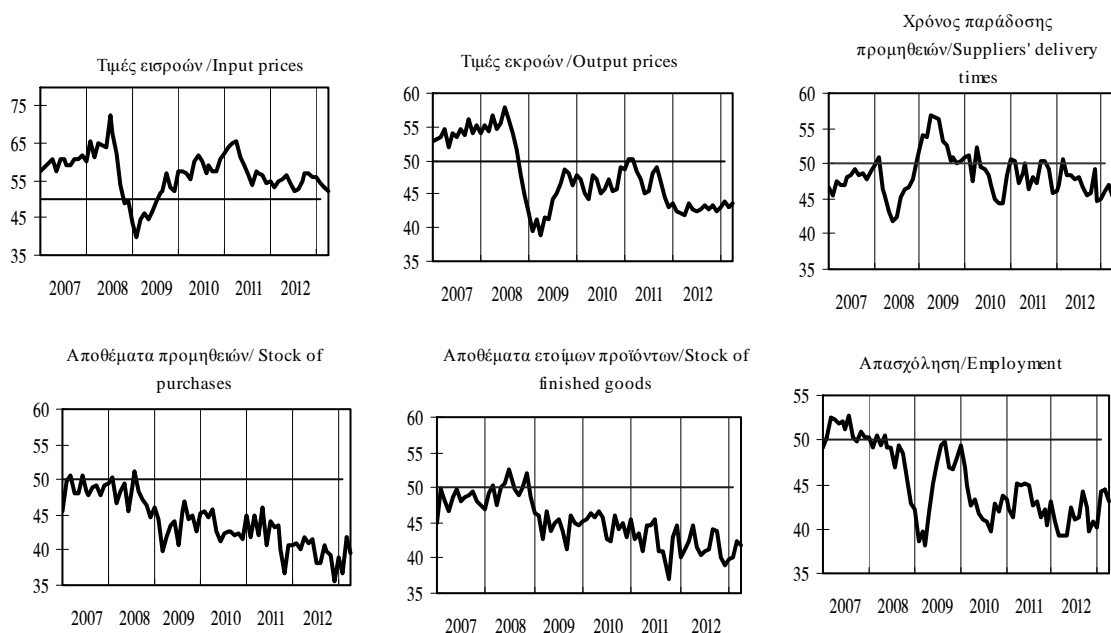

II.

ΕΣΩΤΕΡΙΚΗ ΟΙΚΟΝΟΜΙΑ - ΤΙΜΕΣ

DOMESTIC ECONOMY - PRICES

Πίνακας II.1. ΔΕΙΚΤΗΣ ΤΙΜΩΝ ΚΑΤΑΝΑΛΩΤΗ: ΓΕΝΙΚΟΣ ΚΑΙ ΒΑΣΙΚΕΣ ΚΑΤΗΓΟΡΙΕΣ

Table II.1. CONSUMER PRICE INDEX: ALL ITEMS AND BASIC CATEGORIES

Περίοδος Period	Γενικός ΔTK CPI all items				Αγαθά Goods				Υπηρεσίες Services			
	Δείκτης Index 2009=100	(% Μεταβολή / Change)			Δείκτης Index 2009=100	(% Μεταβολή / Change)			Δείκτης Index 2009=100	(% Μεταβολή / Change)		
		Προηγούμεν. περιόδου Previous period	Δεκεμβρίου December	Προηγούμεν. έτους Previous year		Προηγούμεν. περιόδου Previous period	Δεκεμβρίου December	Προηγούμεν. έτους Previous year		Προηγούμεν. περιόδου Previous period	Δεκεμβρίου December	Προηγούμεν. έτους Previous year
2010	104,7	4,7	5,2	4,7	105,6	5,6	7,1	5,6	103,6	3,6	2,6	3,6
2011	108,2	3,3	2,4	3,3	110,0	4,2	2,9	4,2	105,9	2,3	1,9	2,3
2012	109,8	1,5	0,8	1,5	112,5	2,2	2,3	2,2	106,5	0,5	-1,2	0,5
2012 I	108,7	-0,9	-0,9	2,0	110,0	-1,9	-1,9	2,5	106,9	0,4	0,4	1,4
II	110,7	1,9	1,0	1,5	113,9	3,5	1,6	2,0	106,7	-0,2	0,2	0,9
III	109,0	-1,5	-0,6	1,3	111,0	-2,6	-1,1	1,9	106,6	-0,1	0,1	0,6
IV	110,9	1,7	1,1	1,1	115,0	3,6	2,5	2,5	105,7	-0,8	-0,7	-0,7
2013 I	108,7	-2,0	-2,0	0,0	111,5	-3,1	-3,1	1,3	105,2	-0,5	-0,5	-1,6
2010 Δεκ./Dec.	107,0	0,4	5,2	5,2	108,9	0,6	7,1	7,1	104,6	0,1	2,6	2,6
2011 Απρ./Apr.	109,0	0,6	1,8	3,9	111,6	1,1	2,5	5,1	105,7	0,1	1,0	2,5
Μάιος/May	109,2	0,2	2,0	3,3	111,9	0,3	2,8	4,1	105,7	0,0	1,0	2,3
Ιούν./Jun.	109,0	-0,2	1,8	3,3	111,5	-0,4	2,4	4,3	105,7	0,0	1,1	2,2
Ιουλ./Jul.	107,4	-1,4	0,4	2,4	108,8	-2,5	-0,1	3,0	105,8	0,0	1,1	1,7
Αύγ./Aug.	105,9	-1,4	-1,0	1,7	106,1	-2,5	-2,6	1,7	105,8	0,0	1,1	1,6
Σεπτ./Sept.	109,4	3,3	2,2	3,1	111,9	5,5	2,7	3,9	106,4	0,6	1,7	2,0
Οκτ./Oct.	109,6	0,1	2,4	3,0	112,1	0,2	3,0	3,9	106,4	0,0	1,7	1,9
Νοέμ./Nov.	109,7	0,2	2,5	2,9	112,4	0,3	3,2	3,9	106,4	0,0	1,7	1,8
Δεκ./Dec.	109,6	-0,1	2,4	2,4	112,0	-0,3	2,9	2,9	106,6	0,2	1,9	1,9
2012 Ιαν./Jan.	108,7	-0,8	-0,8	2,3	110,0	-1,8	-1,8	2,7	107,2	0,5	0,5	1,8
Φεβρ./Feb.	107,1	-1,5	-2,3	2,1	107,3	-2,5	-4,2	2,8	106,8	-0,3	0,2	1,2
Μάρτ./Mar.	110,1	2,8	0,5	1,7	112,8	5,1	0,7	2,1	106,8	0,0	0,2	1,1
Απρ./Apr.	111,1	0,8	1,3	1,9	114,5	1,5	2,2	2,6	106,7	-0,1	0,1	1,0
Μάιος/May	110,7	-0,3	1,0	1,4	113,9	-0,5	1,7	1,8	106,7	-0,1	0,0	0,9
Ιούν./Jun.	110,4	-0,3	0,7	1,3	113,3	-0,5	1,2	1,6	106,7	0,0	0,0	0,9
Ιουλ./Jul.	108,9	-1,4	-0,7	1,3	110,7	-2,4	-1,2	1,7	106,7	0,0	0,0	0,8
Αύγ./Aug.	107,8	-1,0	-1,7	1,7	108,6	-1,9	-3,1	2,4	106,8	0,1	0,1	0,9
Σεπτ./Sept.	110,4	2,5	0,7	0,9	113,7	4,7	1,5	1,7	106,3	-0,4	-0,3	-0,1
Οκτ./Oct.	111,3	0,8	1,6	1,6	115,6	1,7	3,2	3,1	106,0	-0,3	-0,6	-0,4
Νοέμ./Nov.	110,8	-0,5	1,1	1,0	114,7	-0,8	2,4	2,1	105,9	-0,1	-0,7	-0,5
Δεκ./Dec.	110,5	-0,3	0,8	0,8	114,6	-0,1	2,3	2,3	105,4	-0,5	-1,2	-1,2
2013 Ιαν./Jan.	109,0	-1,4	-1,4	0,2	111,8	-2,5	-2,5	1,6	105,5	0,1	0,1	-1,6
Φεβρ./Feb.	107,2	-1,6	-3,0	0,1	108,8	-2,6	-5,1	1,4	105,1	-0,3	-0,2	-1,6
Μάρτ./Mar.	109,9	2,5	-0,5	-0,2	113,9	4,7	-0,7	1,0	104,9	-0,2	-0,4	-1,7

Πηγή: Επεξεργασία στοιχείων ΕΛΣΤΑΤ. / Source: Calculations based on ELSTAT data.

(%) Μεταβολή έναντι προηγούμενου έτους / Change over previous year

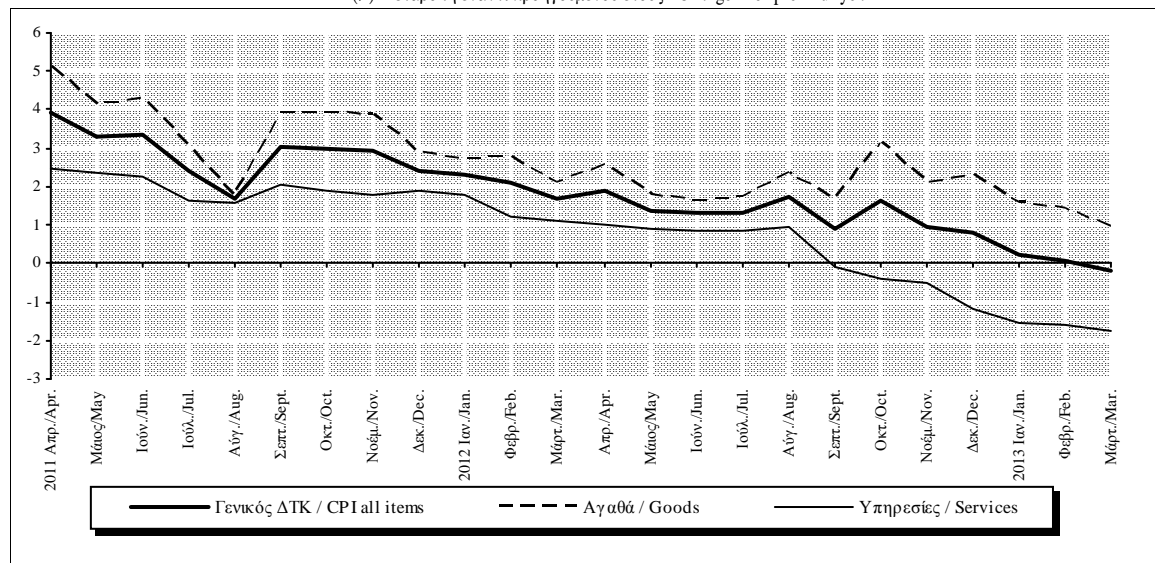

Πίνακας ΠΙ.1. ΔΕΙΚΤΗΣ ΤΙΜΩΝ ΚΑΤΑΝΑΛΩΤΗ: ΓΕΝΙΚΟΣ ΚΑΙ ΒΑΣΙΚΕΣ ΚΑΤΗΓΟΡΙΕΣ (συνέχεια)

Table II.1. CONSUMER PRICE INDEX: ALL ITEMS AND BASIC CATEGORIES (continued)

Περίοδος Period	Διατροφή και μη αλκοολούχα ποτά Food and non-alcoholic beverages				Ενδυση - Υπόδηση Clothing - Footwear				Στέγαση Housing			
	Δείκτης Index	(% Μεταβολή / Change)			Δείκτης Index	(% Μεταβολή / Change)			Δείκτης Index	(% Μεταβολή / Change)		
		Προηγούμεν. περιόδου Previous period	Δεκεμβρίου December	Προηγούμεν. έτους Previous year		Προηγούμεν. περιόδου Previous period	Δεκεμβρίου December	Προηγούμεν. έτους Previous year		Προηγούμεν. περιόδου Previous period	Δεκεμβρίου December	Προηγούμεν. έτους Previous year
	2009=100				2009=100				2009=100			
2010	100,1	0,1	1,9	0,1	101,7	1,7	2,3	1,7	106,9	6,9	7,5	6,9
2011	103,2	3,1	4,5	3,1	101,1	-0,5	-0,6	-0,5	116,4	8,9	7,9	8,9
2012	104,7	1,5	-0,6	1,5	102,4	1,3	5,3	1,3	125,6	7,9	11,1	7,9
2012 I	104,8	0,6	0,6	2,5	90,5	-17,1	-17,1	-1,3	123,0	4,0	4,0	7,8
II	105,5	0,7	1,3	1,8	110,6	22,3	1,3	1,6	123,4	0,3	4,3	5,8
III	104,3	-1,1	0,2	1,6	95,8	-13,5	-12,3	1,1	123,6	0,1	4,5	5,8
IV	104,3	0,0	0,2	0,2	112,7	17,7	3,2	3,2	132,4	7,2	12,0	12,0
2013 I	105,0	0,7	0,7	0,2	92,4	-18,0	-18,0	2,1	133,8	1,0	1,0	8,7
2010 Δεκ./Dec.	100,3	0,1	1,9	1,9	107,8	0,0	2,3	2,3	109,8	1,3	7,5	7,5
2011 Απρ./Apr.	103,7	1,0	3,4	2,7	108,2	2,7	0,4	2,6	116,5	0,7	6,1	9,4
Μάιος/May	104,1	0,4	3,8	3,5	109,3	1,1	1,4	2,9	116,6	0,1	6,2	8,7
Ιούν./Jun.	103,3	-0,8	3,0	4,1	109,3	0,0	1,4	2,8	116,7	0,1	6,3	8,6
Ιουλ./Jul.	102,8	-0,5	2,5	3,7	94,4	-13,6	-12,4	-4,0	116,8	0,1	6,3	8,3
Αύγ./Aug.	102,5	-0,2	2,3	2,6	80,5	-14,8	-25,3	-11,0	116,8	0,0	6,3	8,2
Σεπτ./Sept.	102,9	0,4	2,6	2,2	109,3	35,8	1,4	2,8	116,9	0,1	6,5	8,3
Οκτ./Oct.	103,4	0,5	3,1	3,1	110,1	0,8	2,2	2,2	117,8	0,7	7,2	9,2
Νοέμ./Nov.	104,2	0,8	3,9	3,8	110,4	0,2	2,4	2,4	118,5	0,6	7,9	9,3
Δεκ./Dec.	104,8	0,6	4,5	4,5	107,1	-2,9	-0,6	-0,6	118,5	0,0	7,9	7,9
2012 Ιαν./Jan.	104,6	-0,2	-0,2	3,0	93,4	-12,8	-12,8	0,4	122,4	3,3	3,3	8,5
Φεβρ./Feb.	104,7	0,1	-0,1	2,2	76,5	-18,2	-28,6	-0,2	123,1	0,6	3,9	8,2
Μάρτ./Mar.	105,1	0,4	0,3	2,4	101,6	32,8	-5,2	-3,6	123,7	0,4	4,4	6,9
Απρ./Apr.	105,4	0,3	0,6	1,7	110,3	8,6	3,0	2,0	123,5	-0,1	4,2	6,0
Μάιος/May	105,9	0,4	1,1	1,7	110,8	0,5	3,4	1,4	123,4	-0,1	4,1	5,8
Ιούν./Jun.	105,3	-0,6	0,5	2,0	110,8	0,0	3,4	1,4	123,3	-0,1	4,1	5,7
Ιουλ./Jul.	104,0	-1,2	-0,7	1,2	95,8	-13,6	-10,6	1,4	123,4	0,1	4,1	5,7
Αύγ./Aug.	104,4	0,4	-0,4	1,8	80,7	-15,7	-24,7	0,3	123,7	0,3	4,4	6,0
Σεπτ./Sept.	104,6	0,2	-0,2	1,6	110,8	37,3	3,4	1,4	123,6	-0,1	4,3	5,7
Οκτ./Oct.	104,4	-0,1	-0,3	1,0	112,3	1,3	4,8	1,9	133,3	7,8	12,5	13,2
Νοέμ./Nov.	104,3	-0,2	-0,5	0,1	113,1	0,7	5,5	2,4	132,4	-0,6	11,8	11,7
Δεκ./Dec.	104,2	-0,1	-0,6	-0,6	112,9	-0,2	5,3	5,3	131,6	-0,6	11,1	11,1
2013 Ιαν./Jan.	104,8	0,6	0,6	0,2	95,7	-15,2	-15,2	2,5	133,7	1,6	1,6	9,3
Φεβρ./Feb.	104,7	-0,1	0,5	0,1	77,8	-18,7	-31,1	1,7	134,2	0,4	2,0	9,0
Μάρτ./Mar.	105,4	0,7	1,2	0,3	103,7	33,4	-8,1	2,1	133,5	-0,5	1,4	8,0

Πηγή: Επεξεργασία στοιχείων ΕΛΣΤΑΤ. / Source: Calculations based on ELSTAT data.

(%) Μεταβολή έναντι προηγούμενου έτους / Change over previous year

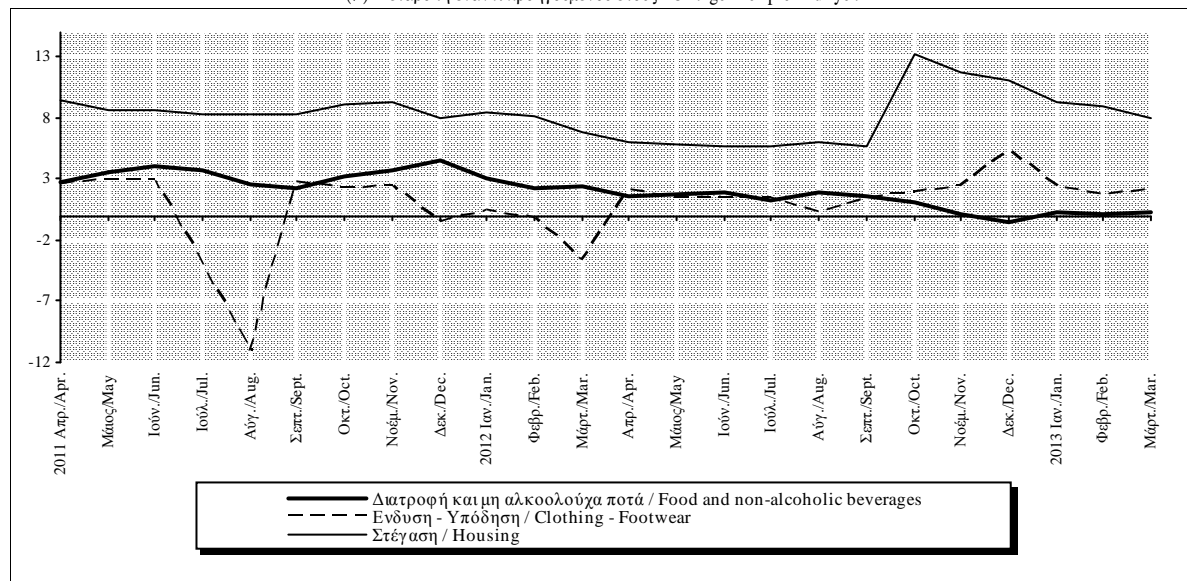

Πίνακας II.1. ΔΕΙΚΤΗΣ ΤΙΜΩΝ ΚΑΤΑΝΑΛΩΤΗ: ΓΕΝΙΚΟΣ ΚΑΙ ΒΑΣΙΚΕΣ ΚΑΤΗΓΟΡΙΕΣ (συνέχεια)

Table II.1. CONSUMER PRICE INDEX: ALL ITEMS AND BASIC CATEGORIES (continued)

Περίοδος Period	Διαρκή καταναλωτικά αγαθά-υπηρεσίες Consumer durables			Στάθμιση / Weight 7,36%	Μεταφορές Transport			Στάθμιση / Weight 13,24%	Επικοινωνίες Communications			Στάθμιση / Weight 4,56%			
	Δείκτης Index 2009=100	(% Μεταβολή / Change)			Δείκτης Index 2009=100	(% Μεταβολή / Change)			Δείκτης Index 2009=100	(% Μεταβολή / Change)					
		Προηγούμενη περίοδος Previous period	Δεκεμβρίου December			Προηγούμενο έτος Previous year	Προηγούμενη περίοδος Previous period			Δεκεμβρίου December	Προηγούμενο έτος Previous year		Προηγούμενη περίοδος Previous period	Δεκεμβρίου December	Προηγούμενο έτος Previous year
2010	101,3	1,3	2,1	1,3	116,2	16,2	15,1	16,2	102,9	2,9	1,8	2,9			
2011	102,5	1,2	-0,1	1,2	123,5	6,3	2,0	6,3	104,6	1,6	-0,4	1,6			
2012	100,5	-1,9	-3,2	-1,9	126,9	2,8	1,6	2,8	102,9	-1,7	-3,9	-1,7			
2012 I	99,7	-4,0	-4,0	-1,5	126,6	2,9	2,9	3,3	103,7	-0,7	-0,7	-1,0			
II	102,5	2,8	-1,2	-1,0	127,2	0,5	3,4	2,4	103,4	-0,3	-1,0	-1,3			
III	99,5	-2,9	-4,1	-1,8	128,2	0,8	4,2	3,2	102,8	-0,6	-1,5	-1,9			
IV	100,3	0,8	-3,3	-3,3	125,6	-2,0	2,1	2,1	101,7	-1,0	-2,5	-2,5			
2013 I	96,3	-4,0	-4,0	-3,4	125,7	0,0	0,0	-0,7	98,4	-3,3	-3,3	-5,1			
2010 Δεκ./Dec.	103,7	0,2	2,1	2,1	120,5	0,8	15,1	15,1	104,0	0,0	1,8	1,8			
2011 Απρ./Apr.	103,4	0,0	-0,3	1,2	124,6	0,8	3,4	8,3	104,7	0,0	0,7	2,3			
Μάιος/May	103,5	0,1	-0,2	1,1	124,6	0,0	3,4	5,9	104,7	0,0	0,6	2,3			
Ιούν./Jun.	103,6	0,1	-0,1	1,0	123,7	-0,7	2,6	5,1	104,7	0,0	0,6	2,3			
Ιούλι./Jul.	101,4	-2,1	-2,2	1,2	124,3	0,5	3,1	4,5	104,7	0,0	0,6	0,7			
Αύγ./Aug.	98,8	-2,5	-4,7	1,2	124,0	-0,2	2,9	4,4	104,7	0,0	0,6	0,7			
Σεπτ./Sept.	103,8	5,0	0,1	0,8	124,5	0,4	3,3	4,8	104,7	0,0	0,6	0,6			
Οκτ./Oct.	103,9	0,1	0,2	0,6	123,4	-0,8	2,4	3,8	104,7	0,0	0,6	0,6			
Νοέμ./Nov.	103,9	0,0	0,2	0,4	122,8	-0,5	1,9	2,7	104,7	0,0	0,6	0,6			
Δεκ./Dec.	103,6	-0,3	-0,1	-0,1	122,9	0,1	2,0	2,0	103,7	-1,0	-0,4	-0,4			
2012 Ιαν./Jan.	99,9	-3,6	-3,6	-1,5	125,1	1,8	1,8	2,8	103,7	0,0	0,0	-1,0			
Φεβρ./Feb.	96,4	-3,5	-6,9	-2,4	126,4	1,0	2,8	3,4	103,6	0,0	0,0	-1,0			
Μάρτ./Mar.	102,7	6,5	-0,8	-0,7	128,3	1,5	4,4	3,8	103,6	0,0	0,0	-1,0			
Απρ./Apr.	102,6	-0,1	-1,0	-0,8	129,6	1,0	5,4	4,0	103,6	0,0	0,0	-1,0			
Μάιος/May	102,5	-0,1	-1,1	-1,0	126,8	-2,1	3,2	1,8	103,7	0,0	0,0	-1,0			
Ιούν./Jun.	102,5	0,0	-1,1	-1,1	125,3	-1,2	1,9	1,3	102,8	-0,9	-0,9	-1,9			
Ιούλι./Jul.	100,1	-2,4	-3,4	-1,3	126,6	1,1	3,0	1,9	102,8	0,0	-0,9	-1,9			
Αύγ./Aug.	97,2	-2,8	-6,1	-1,6	129,5	2,2	5,3	4,4	102,8	0,0	-0,9	-1,9			
Σεπτ./Sept.	101,3	4,1	-2,2	-2,5	128,6	-0,7	4,6	3,3	102,8	0,0	-0,9	-1,9			
Οκτ./Oct.	100,4	-0,9	-3,1	-3,4	127,2	-1,1	3,4	3,0	102,8	0,0	-0,9	-1,9			
Νοέμ./Nov.	100,3	-0,1	-3,2	-3,5	124,8	-1,9	1,5	1,6	102,8	0,0	-0,9	-1,9			
Δεκ./Dec.	100,3	0,0	-3,2	-3,2	125,0	0,1	1,6	1,6	99,7	-3,0	-3,9	-3,9			
2013 Ιαν./Jan.	96,7	-3,6	-3,6	-3,2	125,1	0,1	0,1	0,0	98,4	-1,3	-1,3	-5,1			
Φεβρ./Feb.	93,1	-3,7	-7,2	-3,5	126,4	1,0	1,2	0,0	98,4	0,0	-1,3	-5,1			
Μάρτ./Mar.	99,1	6,5	-1,2	-3,5	125,5	-0,7	0,5	-2,1	98,4	0,0	-1,3	-5,1			

Πηγή: Επεξεργασία στοιχείων ΕΛΣΤΑΤ. / Source: Calculations based on ELSTAT data.

(%) Μεταβολή έναντι προηγούμενου έτους / Change over previous year

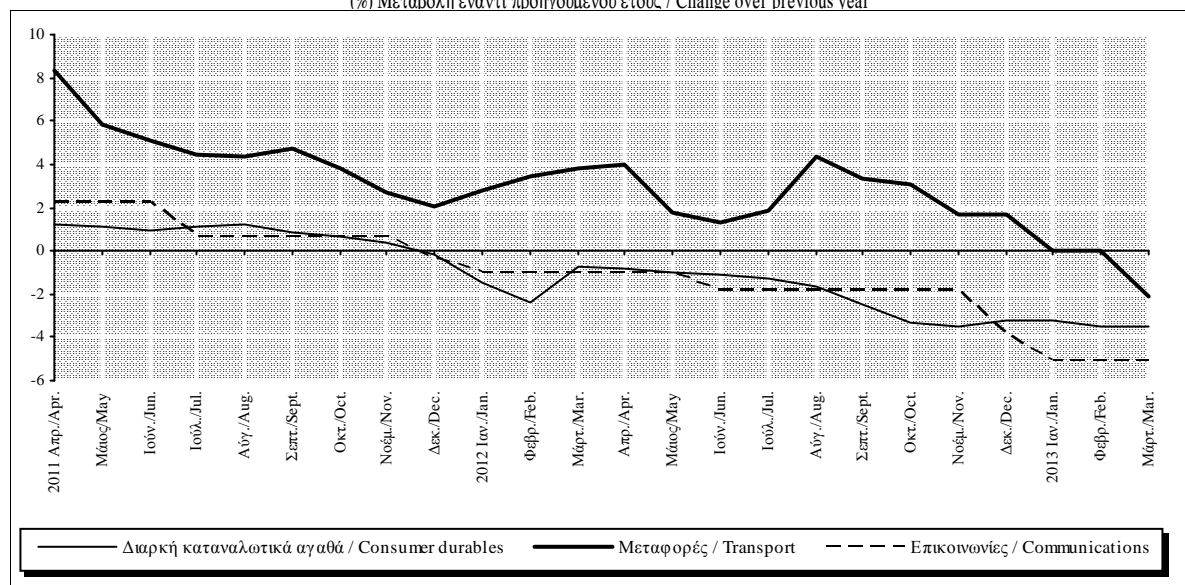

Πίνακας ΠΙ.1. ΔΕΙΚΤΗΣ ΤΙΜΩΝ ΚΑΤΑΝΑΛΩΤΗ: ΓΕΝΙΚΟΣ ΚΑΙ ΒΑΣΙΚΕΣ ΚΑΤΗΓΟΡΙΕΣ (συνέχεια)

Table II.1. CONSUMER PRICE INDEX: ALL ITEMS AND BASIC CATEGORIES (continued)

Περίοδος Period	Υγεία Health			Στάθμιση / Weight 7,07%			Εκπαίδευση Education			Στάθμιση / Weight 3,04%			ΔΤΚ χ. μη επεξεργ., τροφ., ενέργεια CPI less unprocessed food and energy			Στάθμιση / Weight 81,84%									
	Δείκτης Index	(% Μεταβολή / Change)			Δείκτης Index	(% Μεταβολή / Change)			Δείκτης Index	(% Μεταβολή / Change)															
		Προηγούμεν. περιόδου Previous period	Δεκεμβρίου December	Προηγούμεν. έτους Previous year		Προηγούμεν. περιόδου Previous period	Δεκεμβρίου December	Προηγούμεν. έτους Previous year		Προηγούμεν. περιόδου Previous period	Δεκεμβρίου December	Προηγούμεν. έτους Previous year													
2009=100	2009=100	2009=100	2009=100	2009=100	2009=100	2009=100	2009=100	2009=100	2009=100	2009=100	2009=100	2009=100	2009=100	2009=100	2009=100	2009=100	2009=100								
2010	101,5	1,5	0,1	1,5	102,0	2,0	0,1	2,0	102,4	2,4	2,1	2,4	2011	100,9	-0,6	-0,4	-0,6	101,9	-0,1	-0,9	-0,1	103,7	1,3	1,0	1,3
2012	99,2	-1,7	-3,9	-1,7	100,0	-1,9	-3,9	-1,9	103,7	-0,1	-1,1	-0,1	2012 I	100,3	-0,3	-0,3	-0,8	101,2	0,0	0,0	-1,0	102,7	-2,4	-2,4	0,4
													II	99,4	-0,9	-1,2	-1,8	101,2	0,0	0,0	-1,0	105,0	2,2	-0,2	0,4
													III	99,1	-0,4	-1,6	-1,6	100,0	-1,1	-1,1	-1,9	102,9	-2,0	-2,2	-0,2
													IV	97,8	-1,3	-2,8	-2,8	97,5	-2,6	-3,7	-3,7	104,2	1,3	-1,0	-1,0
2013 I	96,0	-1,9	-1,9	-4,3	97,1	-0,3	-0,3	-4,0	100,7	-3,3	-3,3	-2,0	2010 Δεκ./Dec.	101,4	0,0	0,1	0,1	102,1	0,0	0,1	0,1	104,1	0,1	2,1	2,1
													2011 Απρ./Apr.	101,1	0,0	-0,2	-1,2	102,2	0,0	0,1	0,2	104,4	0,4	0,3	1,6
													Μάιος/May	101,3	0,2	-0,1	-1,0	102,2	0,0	0,1	0,2	104,6	0,2	0,5	1,5
													Ιούν./Jun.	101,3	0,0	-0,1	1,4	102,2	0,0	0,1	0,2	104,6	0,1	0,5	1,7
													Ιουλ./Jul.	100,5	-0,8	-0,9	-0,5	102,2	0,0	0,1	0,2	102,8	-1,7	-1,2	0,6
													Αύγ./Aug.	100,8	0,2	-0,6	-0,4	102,2	0,0	0,1	0,2	101,1	-1,7	-2,8	-0,1
													Σεπτ./Sept.	100,6	-0,1	-0,7	-0,7	101,5	-0,7	-0,6	-0,4	105,2	4,0	1,1	1,5
													Οκτ./Oct.	100,6	0,0	-0,8	-0,7	101,2	-0,3	-0,9	-0,9	105,2	0,0	1,1	1,3
													Νοέμ./Nov.	100,4	-0,2	-1,0	-1,0	101,2	-0,1	-0,9	-0,9	105,3	0,1	1,1	1,2
													Δεκ./Dec.	100,9	0,5	-0,4	-0,4	101,2	0,0	-0,9	-0,9	105,1	-0,2	1,0	1,0
2012 Ιαν./Jan.	100,5	-0,4	-0,4	-0,5	101,2	0,0	0,0	-1,0	103,2	-1,8	-1,8	0,8	2012 Φεβρ./Feb.	100,3	-0,3	-0,7	-0,8	101,2	0,0	0,0	-1,0	100,8	-2,3	-4,1	0,4
													Μάρτ./Mar.	100,2	-0,1	-0,7	-0,9	101,2	0,0	0,0	-1,0	104,1	3,3	-0,9	0,2
													Απρ./Apr.	100,0	-0,2	-0,9	-1,1	101,2	0,0	0,0	-1,0	105,0	0,9	-0,1	0,6
													Μάιος/May	99,1	-0,9	-1,8	-2,2	101,2	0,0	0,0	-1,0	105,0	-0,1	-0,1	0,4
													Ιούν./Jun.	99,2	0,0	-1,8	-2,2	101,2	0,0	0,0	-1,0	104,9	0,0	-0,1	0,3
													Ιουλ./Jul.	99,2	0,0	-1,8	-1,4	101,2	0,0	0,0	-1,0	103,0	-1,8	-2,0	0,2
													Αύγ./Aug.	99,1	0,0	-1,8	-1,6	101,2	0,0	0,0	-1,0	101,1	-1,8	-3,8	0,0
													Σεπτ./Sept.	98,9	-0,2	-2,0	-1,7	97,8	-3,4	-3,4	-3,7	104,4	3,2	-0,6	-0,7
													Οκτ./Oct.	99,0	0,1	-1,9	-1,6	97,7	-0,1	-3,5	-3,5	104,4	0,0	-0,7	-0,8
													Νοέμ./Nov.	97,5	-1,5	-3,4	-2,9	97,5	-0,2	-3,6	-3,6	104,2	-0,2	-0,9	-1,0
													Δεκ./Dec.	97,0	-0,5	-3,9	-3,9	97,3	-0,2	-3,9	-3,9	103,9	-0,3	-1,1	-1,1
2013 Ιαν./Jan.	96,3	-0,7	-0,7	-4,2	97,1	-0,1	-0,1	-4,0	101,3	-2,5	-2,5	-1,8	2013 Φεβρ./Feb.	96,0	-0,3	-1,0	-4,2	97,1	0,0	-0,1	-4,0	98,7	-2,5	-5,0	-2,0
													Μάρτ./Mar.	95,6	-0,5	-1,5	-4,6	97,1	0,0	-0,1	-4,0	102,0	3,3	-1,8	-2,0

Πηγή: Επεξεργασία στοιχείων ΕΛΣΤΑΤ. / Source: Calculations based on ELSTAT data.

(%) Μεταβολή έναντι προηγούμενου έτους / Change over previous year

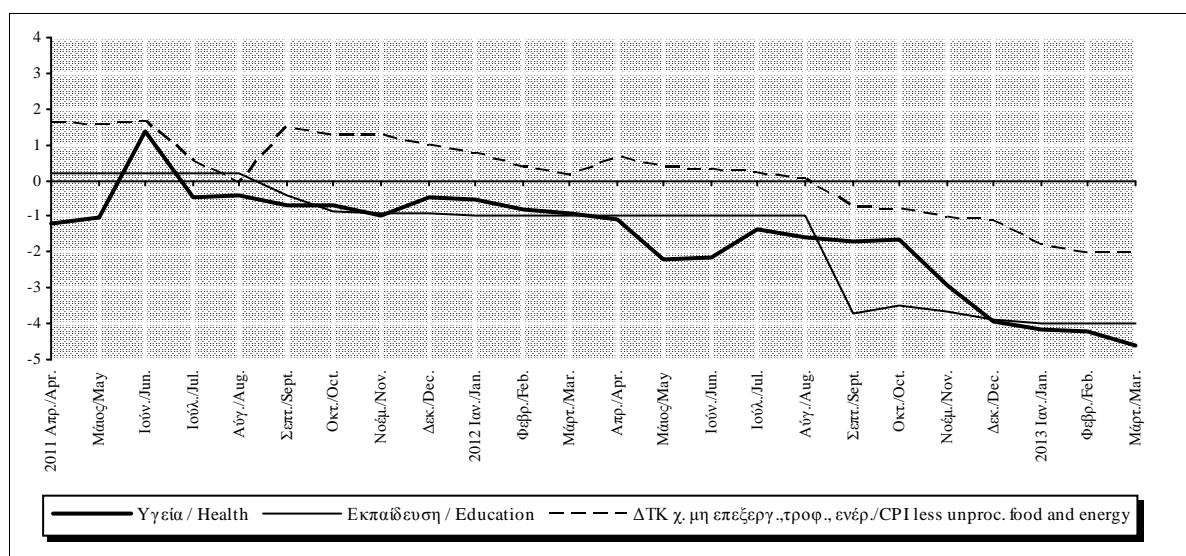

Πίνακας ΙΙ.1. ΔΕΙΚΤΗΣ ΤΙΜΩΝ ΚΑΤΑΝΑΛΩΤΗ: ΓΕΝΙΚΟΣ ΚΑΙ ΒΑΣΙΚΕΣ ΚΑΤΗΓΟΡΙΕΣ (συνέχεια)

Table II.1. CONSUMER PRICE INDEX: ALL ITEMS AND BASIC CATEGORIES (continued)

Περίοδος Period	Νωπά οπωροκηπευτικά Fresh fruit and vegetables				Καύσιμα Fuels				Μη επεξεργ. τρόφιμα Unprocessed food			
	Δείκτης Index	(% Μεταβολή / Change)			Δείκτης Index	(% Μεταβολή / Change)			Δείκτης Index	(% Μεταβολή / Change)		
		Προηγούμεν. περιόδου Previous period	Δεκεμβρίου December	Προηγούμεν. έτους Previous year		Προηγούμεν. περιόδου Previous period	Δεκεμβρίου December	Προηγούμεν. έτους Previous year		Προηγούμεν. περιόδου Previous period	Δεκεμβρίου December	Προηγούμεν. έτους Previous year
2010	95,7	-4,3	4,1	-4,3	136,2	36,2	38,3	36,2	99,7	-0,3	3,1	-0,3
2011	100,6	5,1	7,5	5,1	161,8	18,8	10,5	18,8	103,3	3,6	4,7	3,6
2012	102,2	1,5	-4,7	1,5	181,2	12,0	15,2	12,0	104,6	1,2	-0,8	1,2
2012 I	102,7	2,9	2,9	2,2	175,6	6,8	6,8	12,6	104,5	1,0	1,0	1,8
II	108,6	5,8	8,9	1,0	177,8	1,2	8,1	8,9	106,4	1,8	2,8	0,7
III	99,3	-8,6	-0,5	4,7	179,9	1,2	9,4	10,1	103,6	-2,6	0,2	2,1
IV	98,2	-1,1	-1,6	-1,6	191,7	6,6	16,6	16,6	103,8	0,2	0,4	0,4
2013 I	105,2	7,1	7,1	2,4	193,4	0,9	0,9	10,2	106,3	2,4	2,4	1,8
2010 Δεκ./Dec.	95,0	-0,8	4,1	4,1	148,6	4,3	38,3	38,3	99,9	-0,1	3,1	3,1
2011 Απρ./Apr.	108,4	4,0	14,1	6,8	163,8	1,9	10,3	19,7	106,0	1,9	6,1	3,9
Μάιος/May	110,2	1,6	15,9	10,6	163,9	0,0	10,3	16,1	106,5	0,5	6,6	5,6
Ιούν./Jun.	104,0	-5,6	9,5	13,6	162,1	-1,1	9,1	15,6	104,2	-2,2	4,3	6,6
Ιούλ./Jul.	97,2	-6,5	2,3	9,3	163,4	0,8	10,0	15,8	102,2	-1,9	2,3	5,4
Αύγ./Aug.	93,7	-3,6	-1,4	0,5	163,0	-0,3	9,7	15,9	101,1	-1,1	1,2	2,0
Σεπτ./Sept.	93,3	-0,4	-1,8	-3,3	163,9	0,6	10,3	16,7	101,1	0,0	1,2	0,5
Οκτ./Oct.	96,3	3,2	1,3	1,4	164,5	0,4	10,7	17,1	102,0	1,0	2,1	2,3
Νοέμ./Nov.	100,8	4,6	6,0	5,2	164,6	0,0	10,8	15,6	103,7	1,6	3,8	3,7
Δεκ./Dec.	102,2	1,4	7,5	7,5	164,1	-0,3	10,5	10,5	104,6	0,9	4,7	4,7
2012 Ιαν./Jan.	99,4	-2,7	-2,7	3,8	171,0	4,2	4,2	11,9	103,5	-1,1	-1,1	2,7
Φεβρ./Feb.	102,1	2,7	-0,1	0,6	175,4	2,6	6,9	13,6	104,2	0,7	-0,4	1,1
Μάρτ./Mar.	106,6	4,4	4,3	2,2	180,2	2,7	9,8	12,1	105,7	1,4	1,0	1,6
Απρ./Apr.	107,9	1,2	5,6	-0,5	182,7	1,4	11,3	11,5	106,1	0,5	1,5	0,1
Μάιος/May	110,8	2,7	8,5	0,6	177,0	-3,1	7,9	8,0	107,1	0,9	2,4	0,6
Ιούν./Jun.	107,2	-3,2	5,0	3,1	173,6	-2,0	5,8	7,1	105,8	-1,2	1,1	1,5
Ιούλ./Jul.	98,7	-8,0	-3,4	1,5	176,3	1,6	7,4	7,9	103,1	-2,6	-1,5	0,8
Αύγ./Aug.	99,5	0,9	-2,6	6,2	182,2	3,3	11,0	11,8	103,6	0,6	-0,9	2,5
Σεπτ./Sept.	99,6	0,0	-2,6	6,7	181,2	-0,5	10,4	10,5	104,2	0,5	-0,4	3,1
Οκτ./Oct.	99,0	-0,5	-3,1	2,8	195,9	8,1	19,4	19,0	104,1	-0,1	-0,5	2,0
Νοέμ./Nov.	98,0	-1,0	-4,1	-2,7	190,3	-2,8	16,0	15,6	103,7	-0,4	-0,9	0,0
Δεκ./Dec.	97,4	-0,6	-4,7	-4,7	189,1	-0,6	15,2	15,2	103,7	0,1	-0,8	-0,8
2013 Ιαν./Jan.	102,4	5,1	5,1	3,0	190,9	1,0	1,0	11,6	105,7	1,9	1,9	2,1
Φεβρ./Feb.	103,2	0,8	5,9	1,1	195,6	2,5	3,5	11,5	105,6	-0,1	1,8	1,3
Μάρτ./Mar.	109,9	6,5	12,8	3,2	193,7	-1,0	2,4	7,5	107,6	1,9	3,7	1,8

Πηγή: Επεξεργασία στοιχείων ΕΛΣΤΑΤ. / Source: Calculations based on ELSTAT data.

(%) Μεταβολή έναντι προηγούμενου έτους / Change over previous year

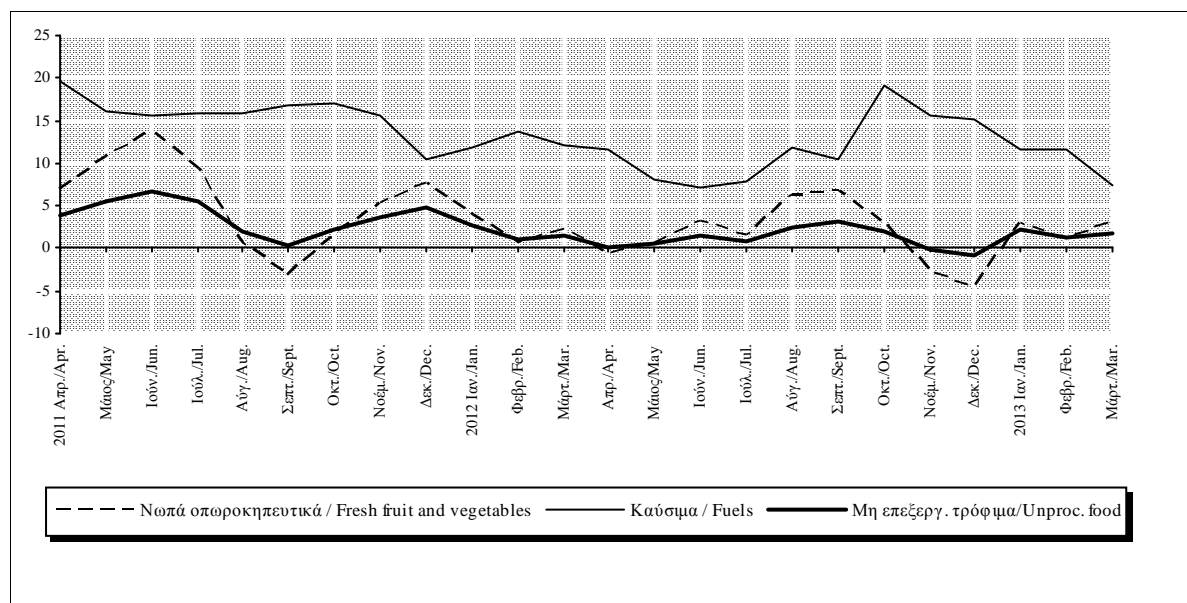

Πίνακας ΙΙ.1. ΔΕΙΚΤΗΣ ΤΙΜΩΝ ΚΑΤΑΝΑΛΩΤΗ: ΓΕΝΙΚΟΣ ΚΑΙ ΒΑΣΙΚΕΣ ΚΑΤΗΓΟΡΙΕΣ (συνέχεια)

Table II.1. CONSUMER PRICE INDEX: ALL ITEMS AND BASIC CATEGORIES (continued)

Περίοδος Period	Αγαθά χωρίς διατροφή και μη αλκ. ποτά Goods excluding food and non-alcoholics Στάθμιση / Weight 38,48%				ΔΤΚ χωρίς καύσιμα CPI excluding fuels Στάθμιση / Weight 93,52%				Ενέργεια Energy Στάθμιση / Weight 8,38%			
	Δείκτης Index 2009=100	(% Μεταβολή / Change)			Δείκτης Index 2009=100	(% Μεταβολή / Change)			Δείκτης Index 2009=100	(% Μεταβολή / Change)		
		Προηγούμεν. περιόδου Previous period	Δεκεμβρίου December	Προηγούμεν. έτους Previous year		Προηγούμεν. περιόδου Previous period	Δεκεμβρίου December	Προηγούμεν. έτους Previous year		Προηγούμεν. περιόδου Previous period	Δεκεμβρίου December	Προηγούμεν. έτους Previous year
2010	108,2	8,2	9,5	8,2	102,8	2,8	3,0	2,8	128,9	28,9	31,5	28,9
2011	113,1	4,5	2,1	4,5	104,5	1,7	1,3	1,7	150,2	16,6	9,4	16,6
2012	115,9	2,5	3,5	2,5	104,9	0,4	-0,7	0,4	169,0	12,5	15,4	12,5
2012 I	112,4	-2,9	-2,9	2,5	104,0	-1,7	-1,7	0,9	164,3	8,0	8,0	12,8
II	117,7	4,7	1,7	2,1	106,1	2,0	0,2	0,7	166,0	1,0	9,1	9,7
III	113,9	-3,2	-1,6	2,1	104,1	-1,8	-1,6	0,4	168,1	1,2	10,4	11,0
IV	119,8	5,1	3,5	3,5	105,3	1,1	-0,5	-0,5	177,4	5,6	16,6	16,6
2013 I	114,4	-4,5	-4,5	1,8	102,8	-2,3	-2,3	-1,2	181,7	2,4	2,4	10,5
2010 Δεκ./Dec.	112,9	0,9	9,5	9,5	104,5	0,1	3,0	3,0	138,9	3,5	31,5	31,5
2011 Απρ./Apr.	115,2	1,1	2,1	5,9	105,2	0,5	0,7	2,2	151,8	1,6	9,2	18,1
Μάιος/May	115,5	0,2	2,3	4,2	105,4	0,2	0,9	1,8	151,8	0,0	9,3	14,1
Ιούν./Jun.	115,2	-0,2	2,1	4,1	105,3	-0,1	0,8	1,9	150,4	-0,9	8,3	13,7
Ιουλ./Jul.	111,4	-3,3	-1,3	2,5	103,6	-1,6	-0,9	0,8	151,5	0,7	9,0	13,7
Αύγ./Aug.	107,6	-3,4	-4,6	1,3	102,0	-1,5	-2,4	0,0	151,1	-0,3	8,8	13,8
Σεπτ./Sept.	115,8	7,6	2,6	4,4	105,7	3,6	1,1	1,5	151,9	0,5	9,3	14,4
Οκτ./Oct.	116,0	0,1	2,7	4,0	105,8	0,1	1,2	1,4	152,3	0,3	9,7	14,7
Νοέμ./Nov.	116,0	0,1	2,8	3,7	105,9	0,2	1,4	1,5	152,4	0,0	9,7	13,5
Δεκ./Dec.	115,3	-0,7	2,1	2,1	105,9	-0,1	1,3	1,3	152,0	-0,2	9,4	9,4
2012 Ιαν./Jan.	112,4	-2,5	-2,5	2,6	104,4	-1,3	-1,3	1,3	160,8	5,8	5,8	12,3
Φεβρ./Feb.	108,5	-3,5	-5,9	3,0	102,4	-2,0	-3,3	0,9	164,2	2,1	8,1	13,7
Μάρτ./Mar.	116,2	7,1	0,8	2,0	105,3	2,8	-0,5	0,6	167,9	2,2	10,5	12,4
Απρ./Apr.	118,6	2,0	2,9	3,0	106,1	0,8	0,2	0,9	169,8	1,1	11,7	11,9
Μάιος/May	117,5	-0,9	2,0	1,8	106,1	0,0	0,2	0,7	165,5	-2,6	8,9	9,0
Ιούν./Jun.	116,9	-0,5	1,5	1,5	106,0	-0,1	0,1	0,7	162,8	-1,6	7,1	8,2
Ιουλ./Jul.	113,6	-2,8	-1,4	1,9	104,2	-1,7	-1,6	0,6	164,9	1,3	8,5	8,9
Αύγ./Aug.	110,4	-2,8	-4,2	2,6	102,6	-1,5	-3,0	0,6	170,1	3,1	11,9	12,5
Σεπτ./Sept.	117,8	6,7	2,2	1,7	105,5	2,8	-0,3	-0,1	169,3	-0,4	11,4	11,5
Οκτ./Oct.	120,6	2,4	4,6	4,0	105,5	0,0	-0,3	-0,3	180,6	6,7	18,8	18,6
Νοέμ./Nov.	119,4	-1,0	3,6	2,9	105,3	-0,2	-0,5	-0,6	176,3	-2,4	16,0	15,7
Δεκ./Dec.	119,3	-0,1	3,5	3,5	105,1	-0,2	-0,7	-0,7	175,4	-0,5	15,4	15,4
2013 Ιαν./Jan.	114,9	-3,7	-3,7	2,2	103,3	-1,7	-1,7	-1,1	179,8	2,5	2,5	11,8
Φεβρ./Feb.	110,6	-3,7	-7,3	2,0	101,1	-2,2	-3,8	-1,3	183,4	2,0	4,6	11,6
Μάρτ./Mar.	117,6	6,3	-1,4	1,2	104,1	3,0	-0,9	-1,1	181,9	-0,8	3,7	8,3

Πηγή: Επεξεργασία στοιχείων ΕΛΣΤΑΤ. / Source: Calculations based on ELSTAT data.

(%) Μεταβολή έναντι προηγούμενου έτους / Change over previous year

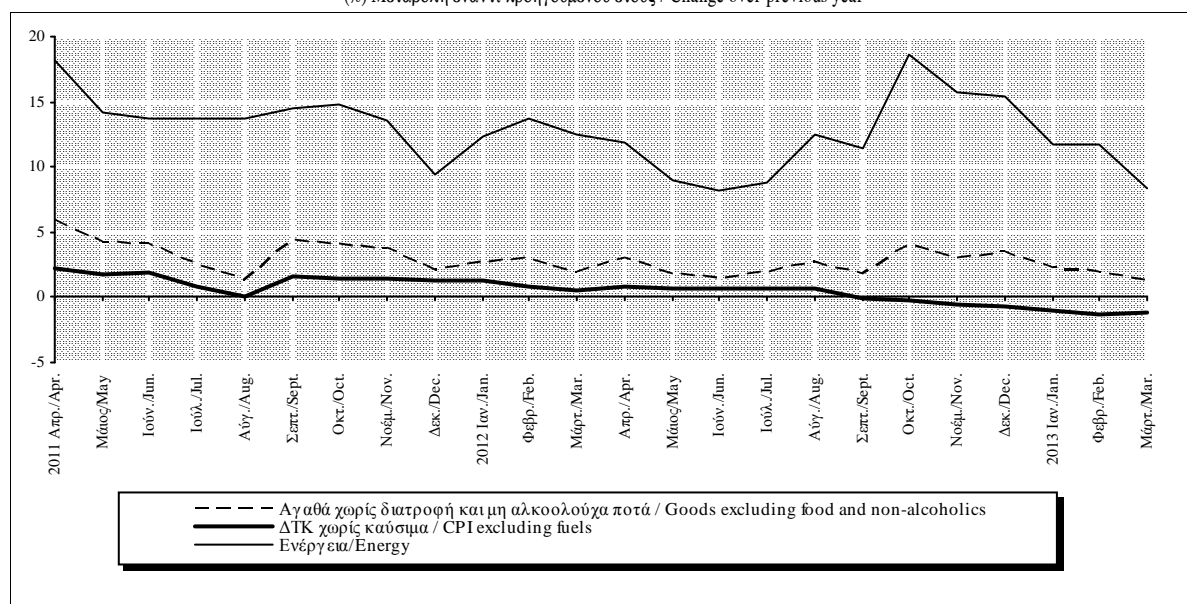

Πίνακας ΙΙ.1. ΔΕΙΚΤΗΣ ΤΙΜΩΝ ΚΑΤΑΝΑΛΩΤΗ: ΓΕΝΙΚΟΣ ΚΑΙ ΒΑΣΙΚΕΣ ΚΑΤΗΓΟΡΙΕΣ (συνέχεια)

Table II.1. CONSUMER PRICE INDEX: ALL ITEMS AND BASIC CATEGORIES (continued)

Περίοδος Period	ΔΤΚ χωρίς ν. οπωροκηπευτ. και καύσιμα CPI excluding fr. fruit-veget. and fuels				ΔΤΚ χωρίς διατροφή και καύσιμα CPI excluding food and fuels				Ηλεκτρισμός Electricity			
	Δείκτης Index 2009=100	(% Μεταβολή / Change)			Δείκτης Index 2009=100	(% Μεταβολή / Change)			Δείκτης Index 2009=100	(% Μεταβολή / Change)		
		Προηγούμεν. περιόδου Previous period	Δεκεμβρίου December	Προηγούμεν. έτους Previous year		Προηγούμεν. περιόδου Previous period	Δεκεμβρίου December	Προηγούμεν. έτους Previous year		Προηγούμεν. περιόδου Previous period	Δεκεμβρίου December	Προηγούμεν. έτους Previous year
2010	103,0	3,0	3,0	3,0	103,4	3,4	3,3	3,4	104,8	4,8	7,2	4,8
2011	104,6	1,5	1,1	1,5	104,8	1,3	0,6	1,3	110,8	5,8	3,4	5,8
2012	105,0	0,3	-0,6	0,3	104,9	0,1	-0,8	0,1	127,3	14,9	16,3	14,9
2012 I	104,1	-1,8	-1,8	0,9	103,9	-2,2	-2,2	0,6	126,2	13,9	13,9	13,9
II	106,0	1,9	0,0	0,7	106,2	2,2	0,0	0,5	126,2	0,0	13,9	13,9
III	104,3	-1,6	-1,7	0,3	104,1	-2,0	-2,0	0,1	128,0	1,4	15,5	15,5
IV	105,5	1,2	-0,5	-0,5	105,5	1,4	-0,7	-0,7	128,9	0,7	16,3	16,3
2013 I	102,7	-2,6	-2,6	-1,3	102,3	-3,0	-3,0	-1,5	141,8	10,0	10,0	12,3
2010 Δεκ./Dec.	104,8	0,1	3,0	3,0	105,4	0,1	3,3	3,3	107,2	0,0	7,2	7,2
2011 Απρ./Apr.	105,1	0,4	0,3	2,1	105,5	0,4	0,1	2,1	110,8	0,0	3,4	9,8
Μάιος/May	105,3	0,1	0,4	1,5	105,7	0,2	0,2	1,4	110,8	0,0	3,4	4,3
Ιούν./Jun.	105,3	0,0	0,5	1,6	105,7	0,0	0,3	1,4	110,8	0,0	3,4	4,3
Ιούλ./Jul.	103,8	-1,5	-1,0	0,6	103,7	-1,9	-1,6	0,2	110,8	0,0	3,4	3,4
Αύγ./Aug.	102,2	-1,5	-2,4	0,0	101,9	-1,8	-3,4	-0,6	110,8	0,0	3,4	3,4
Σεπτ./Sept.	106,0	3,7	1,2	1,6	106,3	4,3	0,8	1,3	110,8	0,0	3,4	3,4
Οκτ./Oct.	106,0	0,0	1,2	1,4	106,3	0,0	0,8	1,0	110,8	0,0	3,4	3,4
Νοέμ./Nov.	106,1	0,0	1,2	1,3	106,3	0,0	0,8	0,9	110,8	0,0	3,4	3,4
Δεκ./Dec.	106,0	-0,1	1,1	1,1	106,1	-0,2	0,6	0,6	110,8	0,0	3,4	3,4
2012 Ιαν./Jan.	104,6	-1,3	-1,3	1,3	104,4	-1,6	-1,6	1,0	126,2	13,9	13,9	13,9
Φεβρ./Feb.	102,4	-2,1	-3,4	0,9	101,9	-2,4	-4,0	0,6	126,2	0,0	13,9	13,9
Μάρτ./Mar.	105,2	2,8	-0,7	0,5	105,3	3,4	-0,7	0,2	126,2	0,0	13,9	13,9
Απρ./Apr.	106,1	0,8	0,1	0,9	106,3	0,9	0,2	0,7	126,2	0,0	13,9	13,9
Μάιος/May	106,0	-0,1	0,0	0,7	106,2	-0,1	0,1	0,4	126,2	0,0	13,9	13,9
Ιούν./Jun.	106,0	0,0	0,0	0,6	106,2	0,0	0,1	0,4	126,2	0,0	13,9	13,9
Ιούλ./Jul.	104,4	-1,5	-1,5	0,6	104,3	-1,8	-1,7	0,5	126,2	0,0	13,9	13,9
Αύγ./Aug.	102,7	-1,6	-3,1	0,5	102,2	-1,9	-3,6	0,4	128,9	2,1	16,3	16,3
Σεπτ./Sept.	105,7	2,9	-0,2	-0,3	105,8	3,4	-0,3	-0,5	128,9	0,0	16,3	16,3
Οκτ./Oct.	105,7	0,0	-0,3	-0,3	105,7	0,0	-0,4	-0,5	128,9	0,0	16,3	16,3
Νοέμ./Nov.	105,5	-0,2	-0,4	-0,5	105,5	-0,2	-0,5	-0,7	128,9	0,0	16,3	16,3
Δεκ./Dec.	105,3	-0,2	-0,6	-0,6	105,3	-0,2	-0,8	-0,8	128,9	0,0	16,3	16,3
2013 Ιαν./Jan.	103,3	-1,9	-1,9	-1,2	103,0	-2,2	-2,2	-1,4	141,8	10,0	10,0	12,3
Φεβρ./Feb.	101,0	-2,3	-4,1	-1,4	100,2	-2,7	-4,8	-1,6	141,8	0,0	10,0	12,3
Μάρτ./Mar.	103,9	2,9	-1,3	-1,2	103,8	3,6	-1,4	-1,4	141,8	0,0	10,0	12,3

Πηγή: Επεξεργασία στοιχείων ΕΛΣΤΑΤ. / Source: Calculations based on ELSTAT data.

(%) Μεταβολή έναντι προηγούμενου έτους / Change over previous year

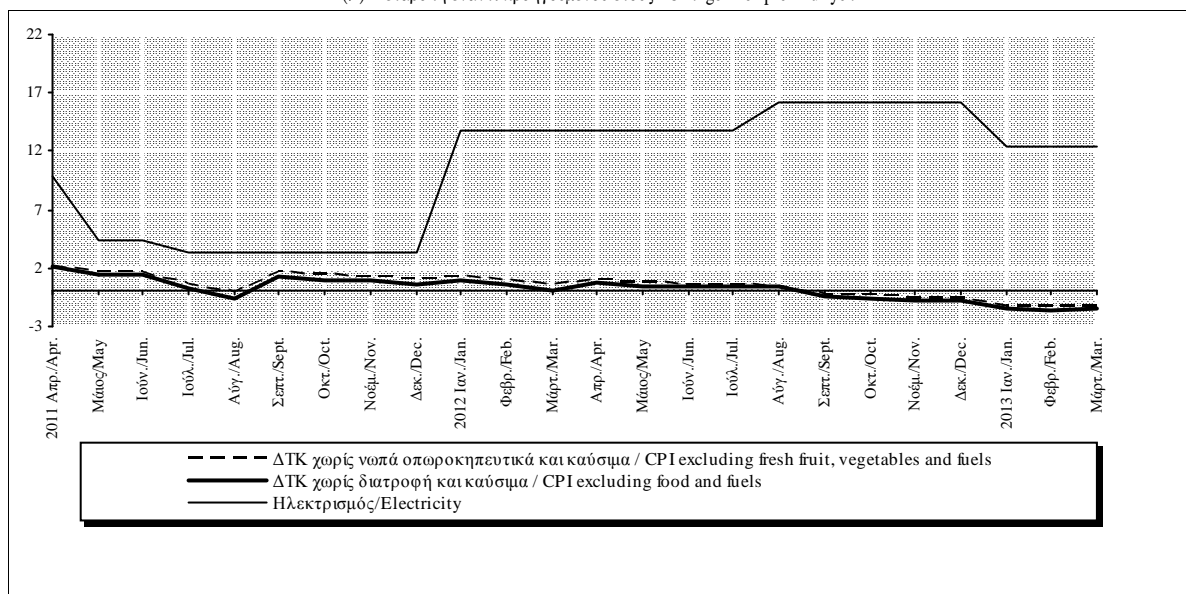

Πίνακας II.2.1. ΔΕΙΚΤΗΣ ΤΙΜΩΝ ΠΑΡΑΓΩΓΟΥ ΣΤΗ ΒΙΟΜΗΧΑΝΙΑ ΓΙΑ ΤΗΝ ΕΓΧΩΡΙΑ ΑΓΟΡΑ: Γενικός και βασικές κατηγορίες

Table II.2.1. PRODUCER PRICE INDEX IN INDUSTRY FOR THE DOMESTIC MARKET: All items and basic categories

Περίοδος Period	Γενικός All items				Γενικός χωρίς την ενέργεια All items excluding energy				Ενδιάμεσα αγαθά Intermediate goods			
	Δείκτης Index 2005=100	(% Μεταβολή / Change)			Δείκτης Index 2005=100	(% Μεταβολή / Change)			Δείκτης Index 2005=100	(% Μεταβολή / Change)		
		Προηγούμεν. περίοδου	Δεκεμβρίου	Προηγούμεν. έτους		Προηγούμεν. περίοδου	Δεκεμβρίου	Προηγούμεν. έτους		Προηγούμεν. περίοδου	Δεκεμβρίου	Προηγούμεν. έτους
		Previous period	December	Previous year		Previous period	December	Previous year		Previous period	December	Previous year
2010	122,9	6,1	6,9	6,1	117,4	0,9	1,2	0,9	124,8	2,3	3,6	2,3
2011	132,0	7,4	5,7	7,4	120,5	2,7	1,9	2,7	130,8	4,8	2,1	4,8
2012	138,6	4,9	2,1	4,9	121,5	0,8	0,5	0,8	131,6	0,6	0,5	0,6
2012 I	139,1	4,1	4,1	7,1	121,4	0,4	0,4	1,1	131,5	0,5	0,5	0,8
II	138,0	-0,7	3,3	4,5	121,3	0,0	0,3	0,7	131,6	0,0	0,5	0,5
III	139,7	1,2	4,5	5,3	121,6	0,2	0,6	0,7	131,8	0,2	0,7	0,5
IV	137,5	-1,5	2,9	2,9	121,7	0,1	0,6	0,6	131,7	-0,1	0,6	0,6
2010 Δεκ./Dec.	126,9	1,7	6,9	6,9	118,8	0,5	1,2	1,2	128,3	0,9	3,6	3,6
2011 Μάρτ./Mar.	131,7	1,5	3,8	8,2	120,4	0,2	1,3	2,9	131,0	0,2	2,1	6,4
Απρ./Apr.	133,3	1,2	5,0	7,9	120,5	0,1	1,4	2,8	130,8	-0,1	2,0	5,8
Μάιος/May	131,5	-1,4	3,6	7,1	120,4	-0,1	1,3	3,1	130,7	-0,1	1,9	5,6
Ιούν./Jun.	131,6	0,1	3,7	6,3	120,5	0,1	1,4	3,1	131,1	0,3	2,2	5,7
Ιούλ./Jul.	133,0	1,1	4,8	8,7	120,6	0,1	1,5	3,1	131,4	0,2	2,5	5,6
Αύγ./Aug.	131,8	-0,9	3,9	7,5	120,7	0,1	1,6	2,8	131,2	-0,1	2,3	4,9
Σεπτ./Sept.	133,0	0,9	4,8	8,1	120,8	0,1	1,6	2,6	130,8	-0,4	1,9	3,6
Οκτ./Oct.	132,9	0,0	4,7	7,9	120,8	0,1	1,7	2,4	130,9	0,1	2,0	3,3
Νοέμ./Nov.	133,8	0,7	5,4	7,2	120,9	0,0	1,7	2,2	130,8	-0,1	2,0	2,9
Δεκ./Dec.	134,1	0,2	5,7	5,7	121,1	0,1	1,9	1,9	131,0	0,1	2,1	2,1
2012 Ιαν./Jan.	137,9	2,8	2,8	7,7	121,4	0,3	0,3	1,5	131,7	0,5	0,5	1,4
Φεβρ./Feb.	138,8	0,7	3,5	6,9	121,3	0,0	0,2	1,0	131,5	-0,1	0,4	0,6
Μάρτ./Mar.	140,5	1,2	4,8	6,7	121,4	0,0	0,3	0,8	131,5	0,0	0,4	0,4
Απρ./Apr.	140,2	-0,2	4,5	5,2	121,4	0,0	0,3	0,7	131,6	0,1	0,5	0,6
Μάιος/May	138,2	-1,4	3,0	5,1	121,4	0,0	0,2	0,8	131,7	0,1	0,5	0,7
Ιούν./Jun.	135,7	-1,8	1,2	3,2	121,3	0,0	0,2	0,7	131,5	-0,1	0,4	0,3
Ιούλ./Jul.	138,5	2,0	3,2	4,1	121,5	0,1	0,3	0,7	131,6	0,1	0,5	0,1
Αύγ./Aug.	140,7	1,7	4,9	6,8	121,6	0,1	0,5	0,8	131,9	0,2	0,7	0,5
Σεπτ./Sept.	139,8	-0,7	4,2	5,1	121,7	0,1	0,6	0,8	131,9	0,0	0,7	0,9
Οκτ./Oct.	138,4	-0,9	3,2	4,2	121,6	-0,1	0,5	0,6	131,6	-0,2	0,5	0,6
Νοέμ./Nov.	137,2	-0,9	2,3	2,6	121,7	0,1	0,5	0,7	131,8	0,1	0,6	0,7
Δεκ./Dec.	136,9	-0,2	2,1	2,1	121,7	0,0	0,5	0,5	131,6	-0,1	0,5	0,5
2013 Ιαν./Jan.	137,8	0,7	0,7	0,0	121,8	0,1	0,1	0,4	131,8	0,1	0,1	0,1
Φεβρ./Feb.	140,2	1,8	2,4	1,0	121,7	-0,1	0,0	0,3	131,5	-0,2	-0,1	0,0

Πηγή: Επεξεργασία στοιχείων ΕΛΣΤΑΤ. / Source: Calculations based on ELSTAT data.

(%) Μεταβολή έναντι προηγούμενου έτους / Change over previous year

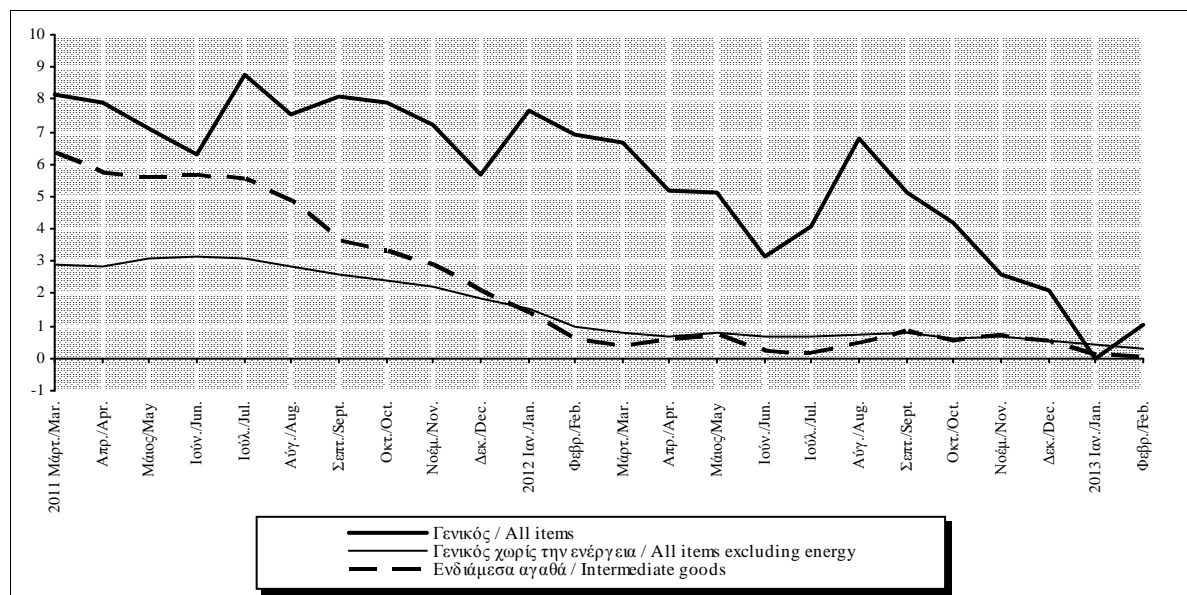

Πίνακας II.2.1. ΔΕΙΚΤΗΣ ΤΙΜΩΝ ΠΑΡΑΓΩΓΟΥ ΣΤΗ ΒΙΟΜΗΧΑΝΙΑ ΓΙΑ ΤΗΝ ΕΓΧΩΡΙΑ ΑΓΟΡΑ: Γενικός και βασικές κατηγορίες (συνέχ.)

Table II.2.1. PRODUCER PRICE INDEX IN INDUSTRY FOR THE DOMESTIC MARKET: All items and basic categories (continued)

Περίοδος Period	Κεφαλαιακά αγαθά Capital goods				Διαρκή καταναλωτικά αγαθά Durable consumer goods				Μη διαρκή καταναλωτικά αγαθά Non-durable consumer goods			
	Δείκτης Index 2005=100	Στάθμιση / Weight 4,62%			Δείκτης Index 2005=100	Στάθμιση / Weight 1,73%			Δείκτης Index 2005=100	Στάθμιση / Weight 31,73%		
		(% Μεταβολή / Change)				(% Μεταβολή / Change)				(% Μεταβολή / Change)		
		Προηγούμεν. περιόδου Previous period	Δεκεμβρίου December	Προηγούμεν. έτους Previous year		Προηγούμεν. περιόδου Previous period	Δεκεμβρίου December	Προηγούμεν. έτους Previous year		Προηγούμεν. περιόδου Previous period	Δεκεμβρίου December	Προηγούμεν. έτους Previous year
2010	117,7	0,9	0,4	0,9	115,7	0,9	0,6	0,9	111,2	-0,3	-0,9	-0,3
2011	117,9	0,2	0,3	0,2	115,9	0,2	0,5	0,2	112,4	1,1	1,9	1,1
2012	118,1	0,1	-0,3	0,1	115,7	-0,2	-0,6	-0,2	113,7	1,1	0,7	1,1
2012 I	118,1	0,0	0,0	0,0	115,9	-0,1	-0,1	0,0	113,5	0,3	0,3	1,7
II	118,0	0,0	-0,1	0,2	115,7	-0,2	-0,3	-0,2	113,4	-0,1	0,2	1,0
III	118,0	0,0	0,0	0,2	115,8	0,1	-0,2	-0,1	113,8	0,3	0,5	1,1
IV	118,1	0,0	0,0	0,0	115,6	-0,1	-0,3	-0,3	114,0	0,2	0,8	0,8
2010 Δεκ./Dec.	118,0	0,0	0,4	0,4	115,7	-0,2	0,6	0,6	111,1	0,3	-0,9	-0,9
2011 Μάρτ./Mar.	118,1	0,0	0,1	0,5	116,0	0,2	0,3	0,6	112,0	0,3	0,8	0,1
Απρ./Apr.	117,8	-0,3	-0,2	0,3	116,0	0,0	0,2	0,5	112,5	0,4	1,2	0,6
Μάιος/May	117,8	0,0	-0,2	0,3	115,9	0,0	0,2	0,1	112,2	-0,2	1,0	1,3
Ιούν./Jun.	117,6	-0,1	-0,3	0,1	116,0	0,0	0,2	0,1	112,1	-0,1	0,9	1,4
Ιουλ./Jul.	117,8	0,1	-0,2	0,2	115,9	-0,1	0,2	0,0	112,1	0,0	0,9	1,4
Αύγ./Aug.	117,7	-0,1	-0,3	0,1	115,9	0,0	0,1	0,0	112,4	0,3	1,2	1,5
Σεπτ./Sept.	117,8	0,1	-0,2	0,1	115,9	0,0	0,2	0,0	113,0	0,5	1,7	2,1
Οκτ./Oct.	117,8	0,0	-0,2	-0,2	115,9	0,0	0,1	-0,1	113,0	0,0	1,7	2,1
Νοέμ./Nov.	118,2	0,3	0,1	0,1	115,9	0,0	0,1	-0,1	113,1	0,1	1,8	2,1
Δεκ./Dec.	118,3	0,1	0,3	0,3	116,3	0,4	0,5	0,5	113,3	0,2	1,9	1,9
2012 Ιαν./Jan.	118,1	-0,2	-0,2	0,0	116,2	-0,1	-0,1	0,3	113,4	0,1	0,1	2,0
Φεβρ./Feb.	118,0	-0,1	-0,2	-0,1	115,8	-0,3	-0,4	0,0	113,5	0,1	0,2	1,6
Μάρτ./Mar.	118,1	0,0	-0,2	-0,1	115,7	-0,1	-0,5	-0,3	113,6	0,1	0,3	1,4
Απρ./Apr.	118,0	0,0	-0,3	0,2	115,7	0,0	-0,6	-0,3	113,5	-0,1	0,2	0,9
Μάιος/May	118,0	0,0	-0,3	0,2	115,6	0,0	-0,6	-0,3	113,4	-0,1	0,1	1,0
Ιούν./Jun.	118,1	0,0	-0,2	0,4	115,8	0,1	-0,5	-0,2	113,4	0,0	0,1	1,2
Ιουλ./Jul.	118,1	0,0	-0,2	0,2	115,8	0,0	-0,5	-0,1	113,7	0,2	0,3	1,3
Αύγ./Aug.	118,1	0,0	-0,2	0,4	115,8	0,0	-0,5	-0,1	113,7	0,0	0,3	1,1
Σεπτ./Sept.	118,0	-0,1	-0,3	0,1	115,8	0,0	-0,5	-0,1	114,0	0,2	0,6	0,8
Οκτ./Oct.	118,0	0,0	-0,3	0,1	115,6	-0,2	-0,6	-0,2	114,0	0,0	0,6	0,8
Νοέμ./Nov.	118,2	0,2	-0,1	0,0	115,6	0,0	-0,6	-0,2	114,0	0,0	0,6	0,8
Δεκ./Dec.	118,0	-0,1	-0,3	-0,3	115,6	0,0	-0,6	-0,6	114,1	0,1	0,7	0,7
2013 Ιαν./Jan.	118,0	0,0	0,0	-0,1	115,6	0,0	0,0	-0,5	114,3	0,2	0,2	0,8
Φεβρ./Feb.	117,9	-0,1	-0,1	-0,1	115,6	0,0	0,0	-0,2	114,2	-0,1	0,1	0,6

Πηγή: Επεξεργασία στοιχείων ΕΛΣΤΑΤ. / Source: Calculations based on ELSTAT data.

(%) Μεταβολή έναντι προηγούμενου έτους / Change over previous year

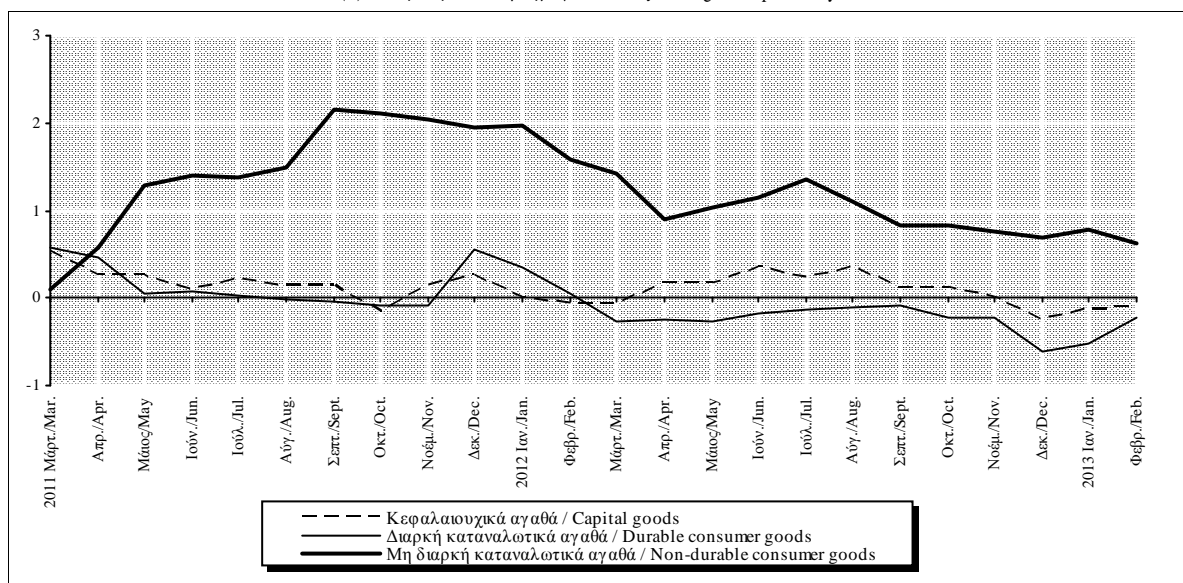

Πίνακας ΙΙ.2.1. ΔΕΙΚΤΗΣ ΤΙΜΩΝ ΠΑΡΑΓΩΓΟΥ ΣΤΗ ΒΙΟΜΗΧΑΝΙΑ ΓΙΑ ΤΗΝ ΕΓΧΩΡΙΑ ΑΓΟΡΑ: Γενικός και βασικές κατηγορίες (συνέχεια)

Table II.2.1. PRODUCER PRICE INDEX IN INDUSTRY FOR THE DOMESTIC MARKET: All items and basic categories (continued)

Περίοδος Period	Καταναλωτικά αγαθά σύνολο Consumer goods total				Ενέργεια σύνολο Energy total				Καύσιμα Fuel			
	Δείκτης Index 2005=100	(% Μεταβολή / Change)			Δείκτης Index 2005=100	(% Μεταβολή / Change)			Δείκτης Index 2005=100	(% Μεταβολή / Change)		
		Προηγούμεν. περιόδου Previous period	Δεκεμβρίου December	Προηγούμεν. έτους Previous year		Προηγούμεν. περιόδου Previous period	Δεκεμβρίου December	Προηγούμεν. έτους Previous year		Προηγούμεν. περιόδου Previous period	Δεκεμβρίου December	Προηγούμεν. έτους Previous year
2010	111,4	-0,3	-0,8	-0,3	133,1	15,8	17,2	15,8	137,8	32,3	31,9	32,3
2011	112,6	1,1	1,9	1,1	153,4	15,3	11,6	15,3	175,9	27,6	17,6	27,6
2012	113,8	1,1	0,6	1,1	170,3	11,0	4,3	11,0	196,1	11,5	3,2	11,5
2012 I	113,6	0,3	0,3	1,6	172,0	9,4	9,4	16,0	200,5	11,3	11,3	19,4
II	113,5	-0,1	0,2	1,0	169,0	-1,7	7,6	10,0	192,3	-4,1	6,7	8,2
III	113,9	0,3	0,5	1,0	173,2	2,5	10,2	12,0	201,2	4,6	11,7	13,3
IV	114,1	0,2	0,7	0,7	167,0	-3,6	6,3	6,3	190,2	-5,5	5,5	5,5
2010 Δεκ./Dec.	111,4	0,2	-0,8	-0,8	141,9	3,6	17,2	17,2	154,2	8,2	31,9	31,9
2011 Μάρτ./Mar.	112,2	0,3	0,8	0,1	152,8	3,3	7,6	17,0	178,0	6,7	15,4	32,6
Απρ./Apr.	112,7	0,4	1,2	0,6	156,9	2,7	10,5	16,2	184,6	3,7	19,7	29,5
Μάιος/May	112,4	-0,2	0,9	1,2	152,0	-3,1	7,1	13,7	174,6	-5,4	13,2	24,7
Ιούν./Jun.	112,3	-0,1	0,9	1,3	152,1	0,1	7,2	11,3	174,1	-0,3	12,9	20,0
Ιούλ./Jul.	112,3	0,0	0,9	1,3	156,0	2,5	9,9	18,0	181,1	4,0	17,4	33,3
Αύγ./Aug.	112,6	0,2	1,1	1,4	152,5	-2,2	7,5	15,3	173,2	-4,4	12,3	26,8
Σεπτ./Sept.	113,2	0,5	1,6	2,0	155,6	2,0	9,6	17,1	178,5	3,1	15,7	30,9
Οκτ./Oct.	113,2	0,0	1,6	2,0	155,3	-0,2	9,4	17,0	177,8	-0,3	15,3	29,8
Νοέμ./Nov.	113,3	0,1	1,7	1,9	157,8	1,6	11,2	15,1	181,4	2,0	17,6	27,3
Δεκ./Dec.	113,5	0,2	1,9	1,9	158,4	0,4	11,6	11,6	181,4	0,0	17,6	17,6
2012 Ιαν./Jan.	113,5	0,1	0,1	1,9	168,5	6,4	6,4	17,1	193,4	6,6	6,6	21,7
Φεβρ./Feb.	113,6	0,1	0,1	1,5	171,3	1,6	8,2	15,9	199,7	3,3	10,1	19,7
Μάρτ./Mar.	113,7	0,1	0,2	1,3	176,0	2,8	11,1	15,2	208,4	4,4	14,9	17,1
Απρ./Apr.	113,6	-0,1	0,1	0,8	175,2	-0,5	10,6	11,7	205,9	-1,2	13,5	11,5
Μάιος/May	113,5	-0,1	0,0	1,0	169,5	-3,3	7,0	11,5	193,2	-6,2	6,5	10,6
Ιούν./Jun.	113,5	0,0	0,1	1,1	162,5	-4,1	2,6	6,8	177,9	-7,9	-2,0	2,2
Ιούλ./Jul.	113,8	0,2	0,3	1,3	170,0	4,6	7,4	9,0	193,0	8,5	6,3	6,6
Αύγ./Aug.	113,8	0,0	0,3	1,0	176,3	3,7	11,3	15,6	207,5	7,5	14,4	19,8
Σεπτ./Sept.	114,0	0,2	0,5	0,8	173,3	-1,7	9,4	11,4	203,3	-2,0	12,0	13,9
Οκτ./Oct.	114,1	0,0	0,5	0,8	169,7	-2,1	7,1	9,3	195,5	-3,8	7,7	9,9
Νοέμ./Nov.	114,0	0,0	0,5	0,7	166,1	-2,1	4,9	5,2	187,8	-3,9	3,5	3,5
Δεκ./Dec.	114,2	0,1	0,6	0,6	165,2	-0,5	4,3	4,3	187,3	-0,3	3,2	3,2
2013 Ιαν./Jan.	114,3	0,2	0,2	0,7	167,5	1,4	1,4	-0,6	189,2	1,0	1,0	-2,2
Φεβρ./Feb.	114,3	-0,1	0,1	0,6	174,7	4,3	5,8	2,0	196,1	3,7	4,7	-1,8

Πηγή: Επεξεργασία στοιχείων ΕΛΣΤΑΤ. / Source: Calculations based on ELSTAT data.

(%) Μεταβολή έναντι προηγούμενου έτους / Change over previous year

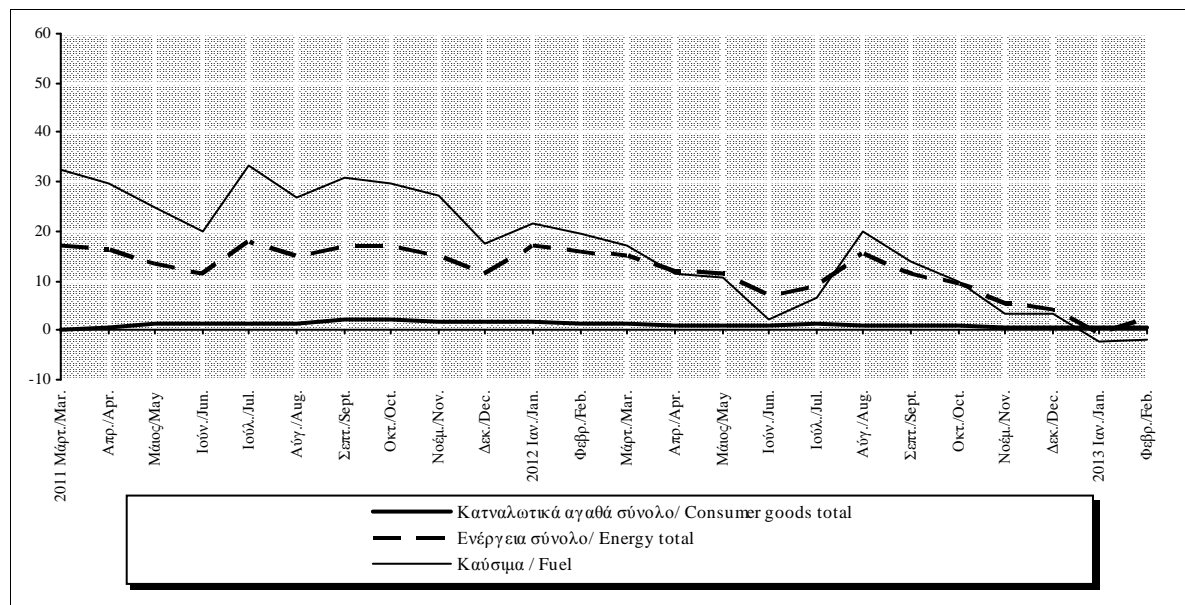

Πίνακας II.2.2. ΔΕΙΚΤΗΣ ΤΙΜΩΝ ΠΑΡΑΓΩΓΟΥ ΣΤΗ ΒΙΟΜΗΧΑΝΙΑ ΓΙΑ ΤΗΝ ΕΞΩΤΕΡΙΚΗ ΑΓΟΡΑ: Γενικός και βασικές κατηγορίες

Table II.2.2. PRODUCER PRICE INDEX IN INDUSTRY FOR THE NON-DOMESTIC MARKET: All items and basic categories

Περίοδος Period	Γενικός All items			Στάθμιση / Weight 100,0%	Γενικός χωρίς την ενέργεια All items excluding energy			Στάθμιση / Weight 80,19%	Καταναλωτικά αγαθά σύνολο Consumer goods total			Στάθμιση / Weight 33,84%
	Δείκτης Index 2005=100	(% Μεταβολή / Change)			Δείκτης Index 2005=100	(% Μεταβολή / Change)			Δείκτης Index 2005=100	(% Μεταβολή / Change)		
		Προηγούμεν. περιόδου Previous period	Δεκεμβρίου December	Προηγούμεν. έτους Previous year		Προηγούμεν. περιόδου Previous period	Δεκεμβρίου December	Προηγούμεν. έτους Previous year		Προηγούμεν. περιόδου Previous period	Δεκεμβρίου December	Προηγούμεν. έτους Previous year
2010	117,5	8,8	10,0	8,8	113,9	4,0	4,7	4,0	103,1	0,4	2,2	0,4
2011	127,9	8,8	5,7	8,8	118,2	3,8	2,1	3,8	105,3	2,1	2,0	2,1
2012	133,1	4,1	1,3	4,1	119,8	1,3	0,7	1,3	107,2	1,8	1,3	1,8
2012 I	133,6	3,4	3,4	6,2	119,8	1,0	1,0	1,8	106,9	0,4	0,4	2,2
II	132,6	-0,8	2,6	3,8	119,8	0,0	1,0	1,4	106,9	0,1	0,4	2,0
III	134,1	1,1	3,8	4,2	119,8	0,0	1,0	1,1	107,1	0,2	0,6	1,6
IV	132,0	-1,5	2,2	2,2	119,8	0,0	1,0	1,0	107,8	0,6	1,2	1,2
2010 Δεκ./Dec.	122,4	2,1	10,0	10,0	116,3	0,7	4,7	4,7	104,4	0,2	2,2	2,2
2011 Μάρτ./Mar.	128,1	2,0	4,7	10,6	118,4	0,6	1,8	4,9	104,9	0,3	0,5	2,6
Απρ./Apr.	128,5	0,3	5,0	9,0	117,9	-0,4	1,4	4,0	104,7	-0,2	0,3	2,2
Μάιος/May	127,1	-1,1	3,9	8,2	118,1	0,1	1,5	4,0	104,9	0,1	0,5	1,8
Ιούν./Jun.	127,6	0,4	4,3	8,0	118,3	0,2	1,8	4,0	104,9	0,0	0,5	1,8
Ιούλ./Jul.	129,3	1,3	5,7	10,3	118,9	0,5	2,3	4,6	105,2	0,3	0,8	2,2
Αύγ./Aug.	127,9	-1,1	4,5	8,6	118,5	-0,4	1,9	3,7	105,4	0,2	1,0	1,6
Σεπτ./Sept.	128,7	0,6	5,2	9,0	118,1	-0,3	1,6	3,0	105,7	0,3	1,2	1,8
Οκτ./Oct.	128,7	0,0	5,2	8,7	118,3	0,2	1,7	3,1	106,3	0,6	1,8	2,6
Νοέμ./Nov.	129,5	0,6	5,8	8,1	118,7	0,3	2,1	2,8	106,6	0,3	2,2	2,4
Δεκ./Dec.	129,4	-0,1	5,7	5,7	118,8	0,1	2,1	2,1	106,5	-0,1	2,0	2,0
2012 Ιαν./Jan.	132,2	2,2	2,2	6,9	119,7	0,8	0,8	2,4	106,6	0,1	0,1	2,2
Φεβρ./Feb.	133,4	0,9	3,1	6,2	119,8	0,1	0,9	1,9	107,0	0,4	0,5	2,4
Μάρτ./Mar.	135,1	1,3	4,4	5,5	119,9	0,0	0,9	1,2	107,0	0,0	0,5	2,0
Απρ./Apr.	134,8	-0,2	4,2	4,9	120,0	0,1	1,1	1,8	107,0	0,0	0,5	2,2
Μάιος/May	132,9	-1,5	2,7	4,5	119,9	-0,1	1,0	1,6	107,0	0,0	0,5	2,0
Ιούν./Jun.	130,0	-2,1	0,5	1,9	119,5	-0,4	0,6	1,0	106,8	-0,2	0,3	1,8
Ιούλ./Jul.	132,7	2,1	2,5	2,6	119,7	0,2	0,8	0,7	106,9	0,1	0,3	1,6
Αύγ./Aug.	135,0	1,7	4,3	5,5	119,7	0,0	0,8	1,0	107,2	0,3	0,6	1,7
Σεπτ./Sept.	134,5	-0,4	3,9	4,5	120,0	0,3	1,0	1,6	107,3	0,1	0,7	1,5
Οκτ./Oct.	133,1	-1,0	2,9	3,4	119,9	0,0	1,0	1,4	107,7	0,4	1,1	1,3
Νοέμ./Nov.	131,8	-1,0	1,9	1,8	119,8	-0,1	0,9	0,9	107,7	0,0	1,1	1,0
Δεκ./Dec.	131,1	-0,6	1,3	1,3	119,6	-0,2	0,7	0,7	107,9	0,2	1,3	1,3
2013 Ιαν./Jan.	132,3	1,0	1,0	0,1	120,1	0,5	0,5	0,3	108,8	0,8	0,8	2,1
Φεβρ./Feb.	133,5	0,9	1,9	0,1	120,3	0,1	0,6	0,4	109,4	0,5	1,4	2,3

Πηγή: Επεξεργασία στοιχείων ΕΛΣΤΑΤ. / Source: Calculations based on ELSTAT data.

(%) Μεταβολή έναντι προηγούμενου έτους / Change over previous year

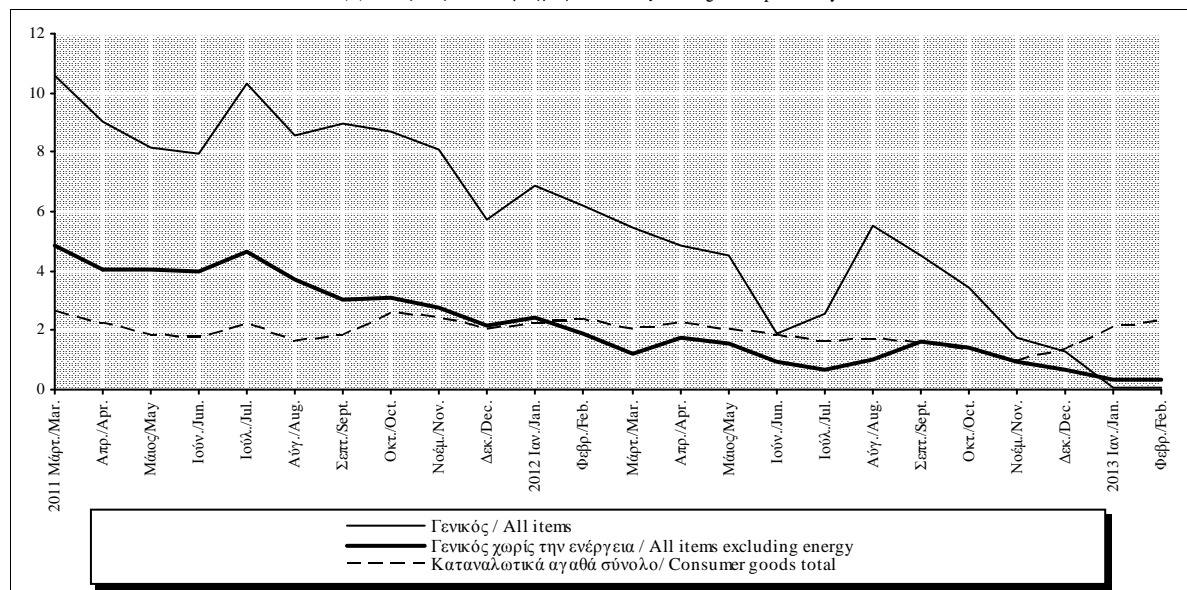

Πίνακας II.2.3. ΔΕΙΚΤΗΣ ΤΙΜΩΝ ΕΙΣΑΓΩΓΩΝ ΣΤΗ ΒΙΟΜΗΧΑΝΙΑ

Table II.2.3. IMPORT PRICE INDEX IN INDUSTRY

Περίοδος Period	Εισαγόμενα αγαθά Imported goods				Εισαγόμενα αγαθά χωρίς ενέργεια Imported goods excluding energy				Εισ. καύσιμα: αργό πετρέλ. και φυσ. αέριο Imported fuel: crude oil and natural gas			
	Δείκτης Index 2005=100	(% Μεταβολή / Change)			Δείκτης Index 2005=100	(% Μεταβολή / Change)			Δείκτης Index 2005=100	(% Μεταβολή / Change)		
		Προηγούμεν. περιόδου Previous period	Δεκεμβρίου December	Προηγούμεν. έτους Previous year		Προηγούμεν. περιόδου Previous period	Δεκεμβρίου December	Προηγούμεν. έτους Previous year		Προηγούμεν. περιόδου Previous period	Δεκεμβρίου December	Προηγούμεν. έτους Previous year
2010	120,0	6,6	6,6	6,6	110,4	1,4	2,2	1,4	176,1	27,5	19,9	27,5
2011	129,1	7,6	7,2	7,6	112,0	1,5	0,5	1,5	221,7	25,9	28,5	25,9
2012	134,9	4,5	-0,3	4,5	112,7	0,6	0,7	0,6	254,0	14,6	-3,2	14,6
2011 I	126,6	4,4	4,4	7,4	111,9	0,7	0,7	2,1	206,4	15,8	15,8	23,2
II	129,2	2,1	6,6	7,1	112,1	0,2	0,9	1,8	222,0	7,6	24,5	22,3
III	129,5	0,2	6,8	7,8	112,1	0,0	0,8	1,5	224,1	0,9	25,7	26,6
IV	131,0	1,2	8,1	8,1	112,0	-0,1	0,7	0,7	234,3	4,5	31,4	31,4
2012 I	136,3	4,0	4,0	7,7	112,5	0,4	0,4	0,5	264,6	13,0	13,0	28,2
II	134,7	-1,2	2,8	4,3	112,8	0,3	0,7	0,6	253,8	-4,1	8,3	14,3
III	136,0	1,0	3,8	5,0	112,8	0,1	0,7	0,6	260,5	2,6	11,2	16,2
IV	132,4	-2,6	1,1	1,1	112,8	0,0	0,8	0,8	237,0	-9,0	1,2	1,2
2010 Δεκ./Dec.	123,0	1,7	6,6	6,6	111,5	0,4	2,2	2,2	186,8	5,2	19,9	19,9
2011 Ιούν./Jun.	129,0	0,7	4,9	6,7	112,1	0,0	0,5	1,6	221,3	3,0	18,5	21,7
Ιουλ./Jul.	130,6	1,2	6,1	8,7	112,2	0,1	0,6	1,7	230,2	4,0	23,2	29,3
Αύγ./Aug.	128,3	-1,7	4,3	6,4	112,0	-0,2	0,5	1,4	217,1	-5,7	16,2	20,7
Σεπτ./Sept.	129,6	1,0	5,4	8,3	112,0	0,0	0,5	1,4	225,0	3,7	20,4	30,0
Οκτ./Oct.	130,0	0,2	5,6	8,6	111,9	-0,1	0,4	0,9	227,7	1,2	21,9	33,6
Νοέμ./Nov.	131,3	1,0	6,7	8,5	112,1	0,1	0,5	0,8	235,0	3,2	25,8	32,4
Δεκ./Dec.	131,9	0,5	7,2	7,2	112,0	0,0	0,5	0,5	240,1	2,2	28,5	28,5
2012 Ιαν./Jan.	134,8	2,2	2,2	8,7	112,2	0,2	0,2	0,5	256,9	7,0	7,0	34,1
Φεβρ./Feb.	136,2	1,0	3,2	7,8	112,6	0,3	0,5	0,6	263,3	2,5	9,7	28,6
Μάρτ./Mar.	137,9	1,3	4,6	6,6	112,7	0,1	0,6	0,5	273,6	3,9	14,0	22,8
Απρ./Apr.	137,3	-0,5	4,1	5,2	112,8	0,1	0,7	0,6	269,4	-1,5	12,2	17,2
Μάιος/May	134,7	-1,9	2,1	5,1	112,8	0,0	0,7	0,6	253,4	-5,9	5,6	17,9
Ιούν./Jun.	132,1	-1,9	0,2	2,4	112,7	0,0	0,6	0,6	238,4	-5,9	-0,7	7,7
Ιουλ./Jul.	135,0	2,2	2,3	3,4	112,7	0,0	0,6	0,4	255,2	7,1	6,3	10,9
Αύγ./Aug.	137,2	1,6	4,0	6,9	112,9	0,1	0,7	0,7	266,8	4,5	11,1	22,9
Σεπτ./Sept.	136,0	-0,8	3,1	4,9	112,9	0,0	0,8	0,8	259,4	-2,8	8,1	15,3
Οκτ./Oct.	133,6	-1,8	1,2	2,8	112,9	0,0	0,8	0,9	243,1	-6,3	1,2	6,7
Νοέμ./Nov.	132,2	-1,0	0,2	0,7	112,8	-0,1	0,7	0,7	235,6	-3,1	-1,9	0,3
Δεκ./Dec.	131,6	-0,5	-0,3	-0,3	112,8	0,0	0,7	0,7	232,5	-1,3	-3,2	-3,2
2013 Ιαν./Jan.	132,7	0,8	0,8	-1,6	112,9	0,1	0,1	0,6	238,5	2,6	2,6	-7,2
Φεβρ./Feb.	133,6	0,7	1,6	-1,8	112,9	0,0	0,1	0,3	244,2	2,4	5,0	-7,3

Πηγή: Επεξεργασία στοιχείων ΕΛΣΤΑΤ. / Source: Calculations based on ELSTAT data.

(%) Μεταβολή έναντι προηγούμενου έτους / Change over previous year

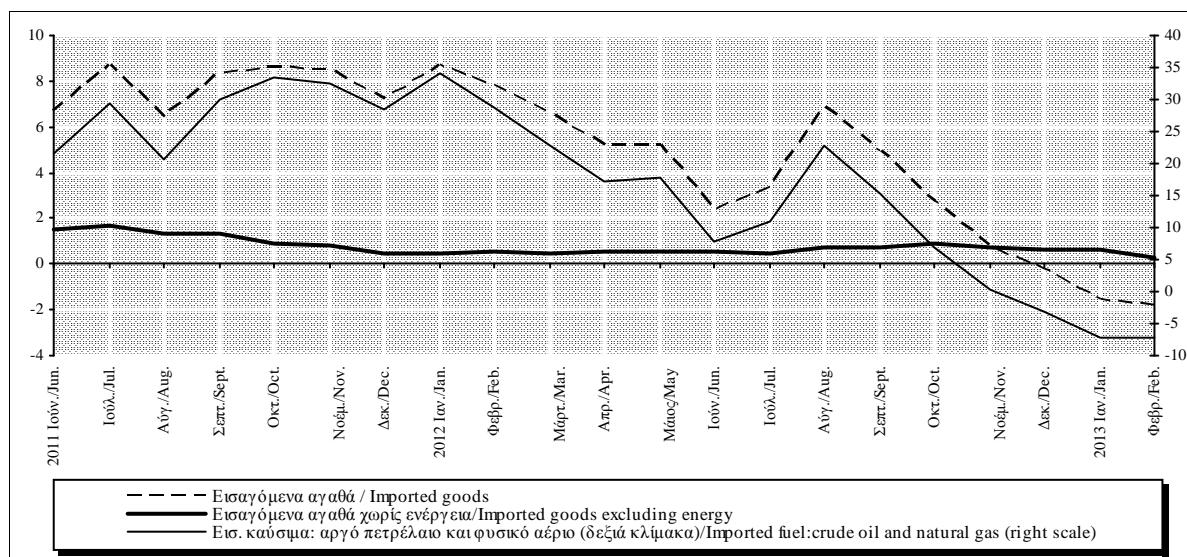

Πίνακας II.3.1. ΕΝΑΡΜΟΝΙΣΜΕΝΟΣ ΔΕΙΚΤΗΣ ΤΙΜΩΝ ΚΑΤΑΝΑΛΩΤΗ: ΕνΔΤΚ (Γενικός) και ΕνΔΤΚ χωρίς μη επεξεργασμένα είδη διατροφής και ενέργεια

Table II.3.1. HARMONIZED INDEX OF CONSUMER PRICES: HICP (all items) and HICP excluding unprocessed food and energy

Περίοδος Period	Ελλάδα Greece				Νομισματική Ένωση (Ζώνη Ευρώ) Monetary Union (Euro area)				Ευρωπαϊκή Ένωση European Union			
	ΕνΔΤΚ HICP (W2013=100%)		ΕνΔΤΚ χωρίς μη επεξ. είδη διατροφής - ενέργεια HICP excl. unproc. food energy (W2013=81,85%)		ΕνΔΤΚ HICP (W2013=100%)		ΕνΔΤΚ χωρίς μη επεξ. είδη διατροφής - ενέργεια HICP excl. unproc. food energy (W2013=81,69%)		ΕνΔΤΚ HICP (W2013=100%)		ΕνΔΤΚ χωρίς μη επεξ. είδη διατροφής - ενέργεια HICP excl. unproc. food energy (W2012=81,60%)	
	Δείκτης Index 2005=100	(%) Μεταβολή προηγ. έτους (%) Change previous year	Δείκτης Index 2005=100	(%) Μεταβολή προηγ. έτους (%) Change previous year	Δείκτης Index 2005=100	(%) Μεταβολή προηγ. έτους (%) Change previous year	Δείκτης Index 2005=100	(%) Μεταβολή προηγ. έτους (%) Change previous year	Δείκτης Index 2005=100	(%) Μεταβολή προηγ. έτους (%) Change previous year	Δείκτης Index 2005=100	(%) Μεταβολή προηγ. έτους (%) Change previous year
2010	117,7	4,7	115,6	3,0	109,8	1,6	108,5	1,0	111,8	2,1	109,8	1,5
2011	121,4	3,1	117,5	1,7	112,8	2,7	110,4	1,7	115,2	3,1	112,1	2,1
2012	122,6	1,0	117,4	-0,1	115,6	2,5	112,3	1,8	118,3	2,6	114,3	2,0
2011 II	122,3	3,3	118,3	1,9	113,1	2,8	110,6	1,8	115,4	3,2	112,3	2,2
III	120,7	2,1	116,8	0,8	112,9	2,7	110,4	1,7	115,3	3,1	112,3	2,1
IV	123,0	2,6	119,2	1,4	114,1	2,9	111,5	2,0	116,5	3,2	113,3	2,3
2012 I	121,4	1,7	116,4	0,6	114,3	2,7	111,0	1,9	117,0	2,9	113,1	2,2
II	123,7	1,1	118,7	0,3	115,9	2,4	112,6	1,8	118,4	2,6	114,5	2,0
III	121,7	0,8	116,5	-0,3	115,7	2,5	112,3	1,7	118,4	2,6	114,4	1,9
IV	123,7	0,6	118,2	-0,9	116,7	2,3	113,3	1,6	119,4	2,4	115,4	1,8
2013 I	121,4	0,0	114,9	-1,3	116,4	1,9	112,7	1,5	119,3	2,0	114,9	1,7
2011 Ιούν./Jun.	122,2	3,1	118,4	1,6	113,1	2,7	110,7	1,8	115,4	3,1	112,3	2,2
Ιουλ./Jul.	120,5	2,1	116,5	0,6	112,4	2,6	109,9	1,5	114,9	2,9	111,8	2,0
Αύγ./Aug.	118,8	1,4	114,6	0,0	112,7	2,5	110,2	1,5	115,2	3,0	112,2	2,0
Σεπτ./Sept.	122,8	2,9	119,3	1,9	113,5	3,0	111,1	2,0	115,9	3,3	112,9	2,3
Οκτ./Oct.	123,0	2,9	119,3	1,6	113,9	3,0	111,4	2,0	116,3	3,4	113,2	2,3
Νοέμ./Nov.	123,2	2,8	119,4	1,6	114,0	3,0	111,4	2,0	116,4	3,3	113,2	2,3
Δεκ./Dec.	123,0	2,2	119,1	1,1	114,3	2,7	111,8	2,0	116,8	3,0	113,6	2,3
2012 Ιαν./Jan.	121,6	2,1	117,0	0,9	113,4	2,7	110,3	1,9	116,2	2,9	112,4	2,2
Φεβρ./Feb.	119,6	1,7	114,3	0,5	114,0	2,7	110,6	1,9	116,8	2,9	112,8	2,2
Μάρτ./Mar.	123,0	1,4	117,9	0,3	115,5	2,7	112,1	1,9	118,0	2,9	114,0	2,2
Απρ./Apr.	124,0	1,5	118,9	0,7	116,0	2,6	112,6	1,9	118,5	2,7	114,5	2,1
Μάιος/May	123,6	0,9	118,6	0,2	115,8	2,4	112,6	1,8	118,4	2,6	114,5	2,0
Ιούν./Jun.	123,4	1,0	118,6	0,2	115,8	2,4	112,7	1,8	118,3	2,5	114,6	2,0
Ιουλ./Jul.	121,6	0,9	116,7	0,2	115,2	2,4	111,9	1,9	117,8	2,5	114,0	2,0
Αύγ./Aug.	120,2	1,2	114,6	0,0	115,6	2,6	112,1	1,7	118,3	2,7	114,3	1,9
Σεπτ./Sept.	123,2	0,3	118,1	-1,0	116,4	2,6	112,9	1,6	119,0	2,7	114,9	1,8
Οκτ./Oct.	124,1	0,9	118,4	-0,8	116,7	2,5	113,2	1,6	119,3	2,6	115,3	1,9
Νοέμ./Nov.	123,7	0,4	118,2	-0,9	116,5	2,2	113,1	1,5	119,2	2,4	115,2	1,8
Δεκ./Dec.	123,4	0,3	118,0	-0,9	116,9	2,2	113,6	1,6	119,6	2,3	115,6	1,8
2013 Ιαν./Jan.	121,7	0,0	115,4	-1,3	115,7	2,0	111,9	1,5	118,6	2,1	114,3	1,7
Φεβρ./Feb.	119,7	0,1	112,9	-1,2	116,1	1,8	112,2	1,4	119,1	2,0	114,6	1,6
Μάρτ./Mar.	122,7	-0,2	116,3	-1,4	117,5	1,7	113,9	1,6	120,2	1,9	115,9	1,7

Πηγή: Επεξεργασία στοιχείων ΕΛΣΤΑΤ και EUROSTAT/ Source: Calculations based on ELSTAT and EUROSTAT data.

(%) Μεταβολή έναντι προηγούμενου έτους / Change over previous year

ΕνΔΤΚ / HICP

ΕνΔΤΚ χωρίς μη επεξ. είδη διατρ.-ενέργεια/HICP excl. unproc. food and energy

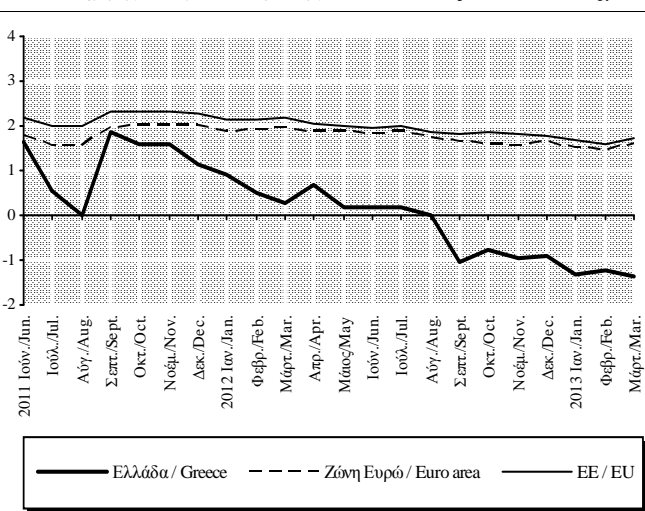
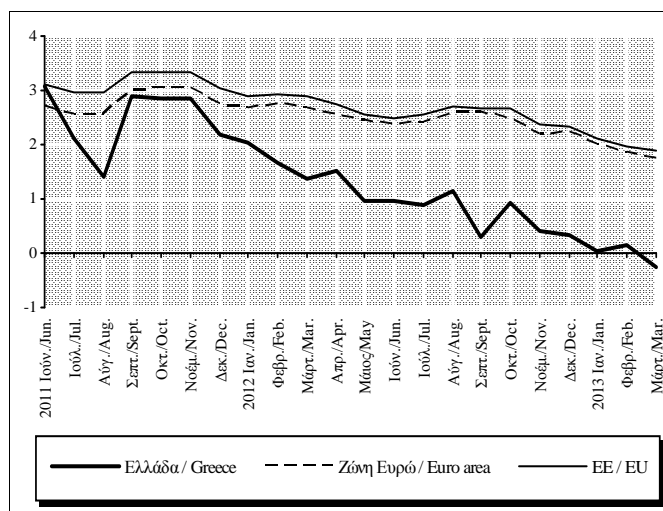

Πίνακας II.3.2. ΕΝΑΡΜΟΝΙΣΜΕΝΟΣ ΔΕΙΚΤΗΣ ΤΙΜΩΝ ΚΑΤΑΝΑΛΩΤΗ : ΒΑΣΙΚΕΣ ΚΑΤΗΓΟΡΙΕΣ - ΕΛΛΑΔΑ

Table II.3.2. HARMONIZED CONSUMER PRICE INDEX : BASIC CATEGORIES - GREECE

Περίοδος Period	Διατροφή και μη αλκοολούχα ποτά Food and non-alcoholic beverages (W2013=17,51%)		Αλκοολούχα ποτά και καπνός Alcoholic beverages and tobacco (W2013=4,96%)		Ένδυση και υπόδηση Clothing and footwear (W2013=7,84%)		Στέγαση Housing, water, electricity, gas and other fuels (W2013=11,53%)		Διαρκή αγαθά, είδη νοικοκυριού και υπηρεσίες Furnishings, household equip., routine maint. of the house (W2013=5,98%)		Υγεία Health (W2013=6,95%)	
	Δείκτης Index 2005=100	(%) Μεταβολή προηγ. έτους (%) Change previous year	Δείκτης Index 2005=100	(%) Μεταβολή προηγ. έτους (%) Change previous year	Δείκτης Index 2005=100	(%) Μεταβολή προηγ. έτους (%) Change previous year	Δείκτης Index 2005=100	(%) Μεταβολή προηγ. έτους (%) Change previous year	Δείκτης Index 2005=100	(%) Μεταβολή προηγ. έτους (%) Change previous year	Δείκτης Index 2005=100	(%) Μεταβολή προηγ. έτους (%) Change previous year
2010	113,4	0,1	138,4	14,7	113,8	1,7	126,8	9,2	109,8	1,1	116,3	2,2
2011	116,9	3,1	149,5	8,0	113,0	-0,7	138,8	9,4	111,0	1,1	117,1	0,8
2012	118,6	1,5	150,5	0,7	113,3	0,3	149,0	7,4	109,3	-1,5	115,3	-1,6
2011 II	113,7	-0,9	140,2	15,1	118,7	2,5	127,3	10,4	111,2	1,3	116,2	2,3
III	113,1	1,4	145,1	18,6	109,9	1,9	128,1	10,8	108,6	1,1	116,3	2,1
IV	113,8	1,6	145,3	18,6	120,8	2,4	129,4	8,1	112,2	1,7	116,7	1,5
2012 I	118,6	4,8	151,6	23,3	100,8	-4,6	146,5	19,5	107,8	0,6	116,3	0,3
II	119,6	5,2	148,8	6,1	121,9	2,7	146,7	15,3	111,7	0,5	115,4	-0,6
III	118,1	4,4	151,0	4,1	104,5	-4,9	146,8	14,6	107,9	-0,6	115,1	-1,0
IV	118,1	3,8	150,8	3,8	126,1	4,4	156,0	20,6	109,7	-2,3	114,2	-2,1
2013 I	119,0	0,4	154,8	2,2	103,0	2,2	157,3	7,4	104,7	-2,9	112,0	-3,7
2011 Φεβρ./Feb.	116,0	2,3	146,9	19,4	84,4	-10,6	134,9	10,8	106,2	2,1	117,2	1,2
Μάρτ./Mar.	116,3	2,4	148,1	20,2	117,5	1,1	137,7	10,8	112,3	1,7	117,3	1,0
Απρ./Apr.	117,6	2,6	148,1	12,0	120,8	2,3	138,9	9,7	112,3	1,1	117,3	0,6
Μάιος/May	118,1	3,4	148,2	3,7	122,7	3,1	139,1	9,1	112,4	1,1	117,4	0,7
Ιούν./Jun.	117,1	4,1	148,1	1,9	122,7	3,0	139,1	9,0	112,5	1,0	117,4	1,9
Ιούλ./Jul.	116,5	3,8	148,1	1,7	105,7	-4,0	139,2	8,7	109,6	0,9	117,1	0,9
Αύγ./Aug.	116,2	2,7	148,2	1,7	89,8	-10,7	139,2	8,7	106,3	0,7	117,2	0,8
Σεπτ./Sept.	116,5	2,1	152,7	6,2	122,7	3,0	139,3	8,7	112,7	0,9	117,0	0,3
Οκτ./Oct.	117,1	3,1	152,8	5,6	123,1	1,9	140,8	9,9	112,8	0,7	117,0	0,3
Νοέμ./Nov.	118,0	3,6	152,9	5,0	123,3	2,1	141,9	10,1	112,9	0,6	116,7	0,0
Δεκ./Dec.	118,6	4,1	152,8	5,0	119,5	-1,0	141,8	8,0	112,8	0,3	117,1	0,3
2012 Ιαν./Jan.	118,4	3,0	153,0	4,2	104,1	0,7	145,8	9,3	108,0	-1,3	116,6	-0,5
Φεβρ./Feb.	118,4	2,1	152,9	4,0	84,7	0,3	146,5	8,7	103,6	-2,4	116,2	-0,8
Μάρτ./Mar.	118,9	2,3	148,9	0,5	113,6	-3,3	147,1	6,8	111,9	-0,4	116,1	-1,0
Απρ./Apr.	119,4	1,6	148,7	0,4	123,4	2,1	146,9	5,7	111,8	-0,4	115,8	-1,2
Μάιος/May	120,0	1,6	148,8	0,4	121,2	-1,2	146,7	5,5	111,7	-0,6	115,2	-1,8
Ιούν./Jun.	119,4	2,0	148,8	0,5	121,2	-1,2	146,6	5,4	111,7	-0,7	115,3	-1,8
Ιούλ./Jul.	117,8	1,1	151,7	2,4	104,5	-1,1	146,6	5,3	108,6	-0,9	115,2	-1,6
Αύγ./Aug.	118,2	1,8	150,7	1,7	87,8	-2,2	146,9	5,5	105,0	-1,2	115,2	-1,7
Σεπτ./Sept.	118,4	1,6	150,6	-1,4	121,2	-1,2	146,8	5,3	110,2	-2,2	114,9	-1,8
Οκτ./Oct.	118,3	1,0	150,6	-1,4	125,5	2,0	157,0	11,5	109,7	-2,7	115,0	-1,7
Νοέμ./Nov.	118,1	0,1	150,7	-1,4	126,5	2,5	156,0	9,9	109,7	-2,9	114,2	-2,1
Δεκ./Dec.	118,0	-0,5	151,1	-1,2	126,2	5,6	155,1	9,4	109,6	-2,8	113,4	-3,1
2013 Ιαν./Jan.	118,7	0,3	153,7	0,5	106,7	2,5	157,2	7,9	105,0	-2,8	112,6	-3,5
Φεβρ./Feb.	118,7	0,2	154,4	1,0	86,2	1,8	157,7	7,6	100,5	-3,0	112,1	-3,6
Μάρτ./Mar.	119,6	0,6	156,3	5,0	116,0	2,2	156,9	6,6	108,6	-2,9	111,4	-4,1

Πηγή: ΕΛΣΤΑΤ. / Source: ELSTAT.

(%) Μεταβολή έναντι προηγούμενου έτους / Change over previous year

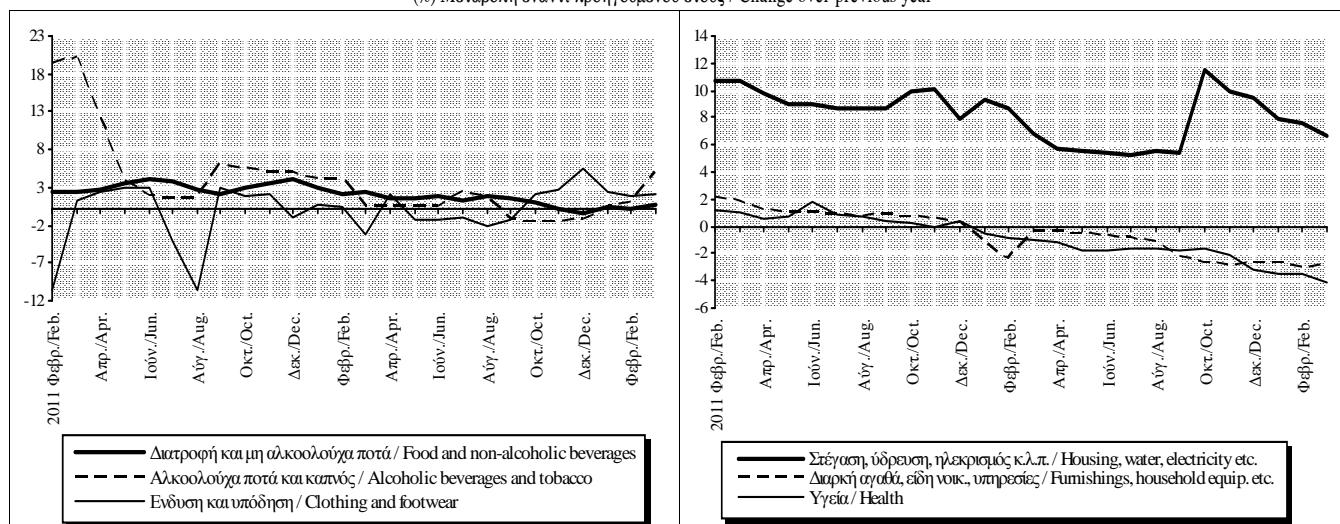

Πίνακας II.3.2. ΕΝΑΡΜΟΝΙΣΜΕΝΟΣ ΔΕΙΚΤΗΣ ΤΙΜΩΝ ΚΑΤΑΝΑΛΩΤΗ : ΒΑΣΙΚΕΣ ΚΑΤΗΓΟΡΙΕΣ - ΕΛΛΑΔΑ (συνέχεια)

Table II.3.2. HARMONIZED CONSUMER PRICE INDEX : BASIC CATEGORIES - GREECE (continued)

Περίοδος Period	Μεταφορές Transport (W2013=13,79%)		Επικοινωνίες Communications (W2013=3,72%)		Αναμυχή, πολιτιστικές δραστηριότητες Recreation and culture (W2013=4,99%)		Εκπαίδευση Education (W2013=2,90%)		Ξενοδοχεία, καφέ και εστιατόρια Hotels, cafes and restaurants (W2013=13,64%)		Διάφορα αγαθά και υπηρεσίες Miscellaneous goods and services (W2013=6,20%)	
	Δείκτης Index 2005=100	(%) Μεταβολή προηγ. έτους (%) Change previous year	Δείκτης Index 2005=100	(%) Μεταβολή προηγ. έτους (%) Change previous year	Δείκτης Index 2005=100	(%) Μεταβολή προηγ. έτους (%) Change previous year	Δείκτης Index 2005=100	(%) Μεταβολή προηγ. έτους (%) Change previous year	Δείκτης Index 2005=100	(%) Μεταβολή προηγ. έτους (%) Change previous year	Δείκτης Index 2005=100	(%) Μεταβολή προηγ. έτους (%) Change previous year
2010	125,3	15,6	98,2	1,7	108,7	0,7	119,3	1,8	118,0	2,8	116,1	3,0
2011	132,1	5,4	99,2	1,0	109,0	0,3	118,9	-0,4	120,3	1,9	118,8	2,3
2012	134,6	1,9	97,5	-1,7	107,3	-1,5	116,6	-1,9	122,0	1,4	119,0	0,2
2011 II	125,5	18,0	97,7	1,9	108,4	0,6	119,4	2,7	118,3	3,2	115,9	2,8
III	128,2	16,7	99,3	3,0	108,8	0,8	119,2	1,8	118,7	3,4	116,5	3,6
IV	129,2	15,2	99,3	1,4	109,2	0,9	119,2	-0,1	118,8	2,9	118,2	3,7
2012 I	134,0	13,1	98,3	1,7	108,2	0,0	118,0	-1,1	122,2	5,0	119,0	4,6
II	134,8	7,4	98,0	0,3	107,7	-0,7	118,0	-1,1	122,2	3,3	119,7	3,4
III	135,9	6,0	97,4	-1,9	107,3	-1,4	116,7	-2,1	122,1	2,9	118,6	1,8
IV	133,8	3,6	96,4	-2,9	106,2	-2,8	113,7	-4,7	121,5	2,3	118,5	0,3
2013 I	133,4	-0,4	93,1	-5,2	105,4	-2,6	113,3	-4,0	120,6	-1,3	116,5	-2,1
2011 Φεβρ./Feb.	130,9	11,0	99,3	3,3	109,0	0,8	119,2	-0,1	119,4	2,9	116,7	3,4
Μάρτ./Mar.	132,1	8,1	99,3	1,6	109,0	0,6	119,2	-0,1	119,1	1,9	118,2	2,9
Απρ./Apr.	133,2	7,6	99,3	1,6	109,1	0,5	119,2	-0,1	119,1	0,7	118,6	2,8
Μάιος/May	133,2	5,4	99,3	1,6	108,9	0,5	119,2	-0,1	119,2	1,0	118,6	2,2
Ιούν./Jun.	132,3	4,6	99,3	1,6	108,9	0,5	119,2	-0,1	119,3	0,8	118,8	2,2
Ιούλ./Jul.	132,8	3,5	99,3	0,0	109,0	0,4	119,2	-0,1	119,4	0,6	118,5	1,8
Αύγ./Aug.	132,6	3,4	99,3	0,0	108,9	0,2	119,2	-0,1	119,4	0,6	117,6	1,6
Σεπτ./Sept.	133,1	3,9	99,3	0,0	109,0	0,0	118,4	-0,5	122,0	2,7	119,9	2,1
Οκτ./Oct.	132,1	2,9	99,3	0,0	109,0	-0,1	118,1	-1,0	121,9	2,7	120,0	1,7
Νοέμ./Nov.	131,5	1,9	99,3	0,0	108,9	-0,2	118,0	-1,0	122,1	3,2	120,2	1,8
Δεκ./Dec.	131,1	0,6	98,3	-1,0	108,9	-0,5	118,0	-1,0	122,7	2,9	120,6	1,8
2012 Ιαν./Jan.	132,8	1,7	98,3	-1,0	108,6	-0,6	118,0	-1,0	122,5	2,3	119,3	1,4
Φεβρ./Feb.	133,7	2,1	98,3	-1,0	107,9	-1,0	118,0	-1,0	122,0	2,2	117,7	0,8
Μάρτ./Mar.	135,4	2,5	98,3	-1,0	108,2	-0,7	118,0	-1,0	122,0	2,4	120,0	1,5
Απρ./Apr.	136,5	2,5	98,3	-1,0	107,9	-1,1	118,0	-1,0	122,1	2,5	119,9	1,1
Μάιος/May	134,5	1,0	98,3	-1,0	107,6	-1,2	118,0	-1,0	122,1	2,4	119,6	0,9
Ιούν./Jun.	133,6	1,0	97,4	-1,9	107,6	-1,2	118,0	-1,0	122,3	2,5	119,7	0,8
Ιούλ./Jul.	134,8	1,4	97,4	-1,9	107,6	-1,3	118,0	-1,0	122,1	2,3	119,1	0,5
Αύγ./Aug.	136,9	3,2	97,4	-1,9	107,5	-1,3	118,0	-1,0	122,3	2,4	118,0	0,3
Σεπτ./Sept.	136,1	2,2	97,4	-1,9	106,7	-2,1	114,0	-3,7	122,1	0,1	118,8	-0,9
Οκτ./Oct.	135,0	2,2	97,4	-1,9	106,3	-2,5	113,9	-3,5	121,7	-0,2	118,6	-1,2
Νοέμ./Nov.	133,2	1,3	97,4	-1,9	106,1	-2,6	113,7	-3,7	121,4	-0,6	118,5	-1,4
Δεκ./Dec.	133,3	1,7	94,4	-3,9	106,1	-2,5	113,4	-3,9	121,4	-1,1	118,3	-1,9
2013 Ιαν./Jan.	133,0	0,2	93,1	-5,2	105,7	-2,7	113,3	-4,0	121,1	-1,2	116,8	-2,1
Φεβρ./Feb.	133,9	0,2	93,1	-5,2	105,3	-2,4	113,3	-4,0	120,3	-1,3	115,3	-2,1
Μάρτ./Mar.	133,2	-1,6	93,1	-5,3	105,1	-2,8	113,3	-4,0	120,4	-1,3	117,4	-2,2

Πηγή: ΕΛΣΤΑΤ. / Source: ELSTAT.

(%) Μεταβολή έναντι προηγούμενου έτους / Change over previous year

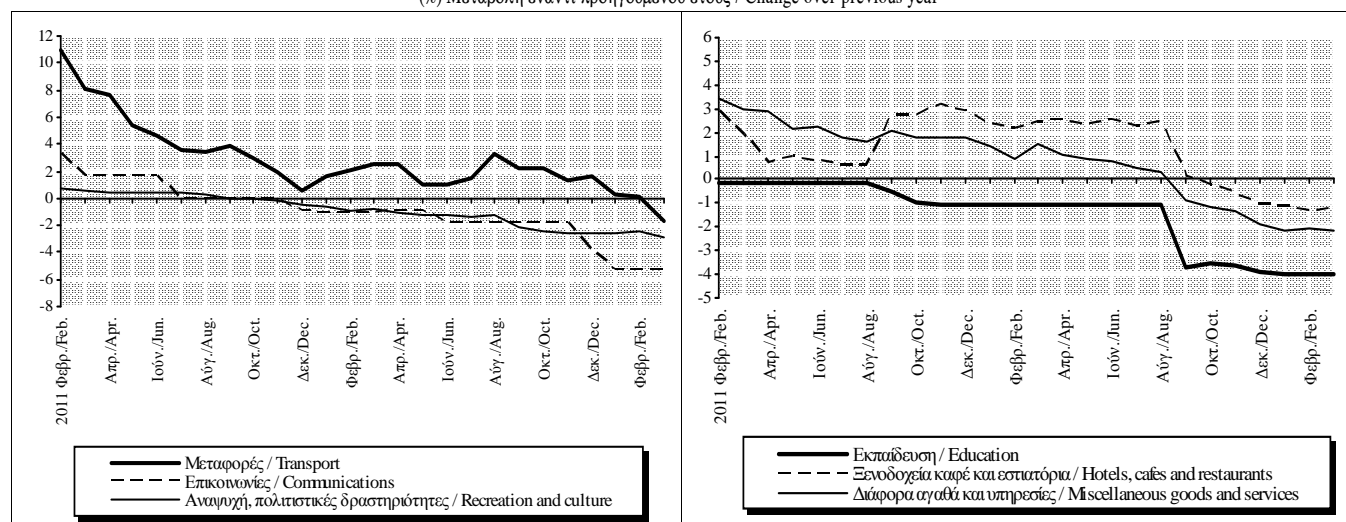

Πίνακας II.3.3. ΕΝΑΡΜΟΝΙΣΜΕΝΟΣ ΔΕΙΚΤΗΣ ΤΙΜΩΝ ΚΑΤΑΝΑΛΩΤΗ ΕΛΛΑΔΟΣ ΚΑΙ ΖΩΝΗΣ ΕΥΡΩ: ΕΙΔΙΚΟΙ ΔΕΙΚΤΕΣ

Table II.3.3. HARMONIZED CONSUMER PRICE INDEX: BASIC CATEGORIES, GREECE AND EUROZONE: MAIN COMPONENTS

Περίοδος Period	Μη επεξεργασμένα είδη διατροφής Unprocessed food				Επεξεργασμένα είδη διατροφής (1) Processed food (1)				Βιομηχανικά αγαθά χωρίς ενέργεια Industrial goods excluding energy			
	Ελλάδα/Greece Στάθμιση/W2013=8,61%		Ζώνη Ευρώ/Eurozone Στάθμιση/W2013=7,35%		Ελλάδα/Greece Στάθμιση/W2013=13,87%		Ζώνη Ευρώ/Eurozone Στάθμιση/W2013=12,03%		Ελλάδα/Greece Στάθμιση/W2013=25,59%		Ζώνη Ευρώ/Eurozone Στάθμιση/W2013=27,36%	
	Δείκτης Index 2005=100	(%) Μεταβολή προηγ. έτους (%) Change previous year	Δείκτης Index 2005=100	(%) Μεταβολή προηγ. έτους (%) Change previous year	Δείκτης Index 2005=100	(%) Μεταβολή προηγ. έτους (%) Change previous year	Δείκτης Index 2005=100	(%) Μεταβολή προηγ. έτους (%) Change previous year	Δείκτης Index 2005=100	(%) Μεταβολή προηγ. έτους (%) Change previous year	Δείκτης Index 2005=100	(%) Μεταβολή προηγ. έτους (%) Change previous year
2010	112,7	0,2	111,2	1,3	122,3	5,0	113,6	0,9	108,7	1,9	103,6	0,5
2011	116,5	3,4	113,2	1,8	128,1	4,7	117,2	3,3	108,6	-0,2	104,4	0,8
2012	118,2	1,4	116,6	3,0	129,6	1,2	120,9	3,1	107,9	-0,6	105,6	1,2
2011 II	113,3	-1,8	111,9	1,0	122,9	5,0	113,2	0,8	110,4	2,4	104,5	0,5
III	112,0	2,0	110,9	2,3	124,6	6,9	113,7	0,9	107,6	2,8	102,6	0,5
IV	113,0	2,3	111,4	2,7	124,8	6,9	114,3	1,3	111,9	2,6	105,0	0,8
2012 I	118,0	4,8	115,6	4,4	130,0	11,2	120,0	6,2	104,2	-0,8	103,8	1,6
II	120,0	5,9	116,7	4,3	129,2	5,1	120,7	6,6	111,3	0,8	107,0	2,3
III	117,3	4,7	116,1	4,7	129,7	4,1	121,0	6,4	105,0	-2,4	104,3	1,7
IV	117,5	4,0	118,2	6,1	129,5	3,7	121,9	6,7	111,3	-0,5	107,4	2,3
2013 I	119,9	1,5	120,1	3,9	130,3	0,3	122,7	2,3	103,0	-1,1	104,6	0,8
2011 Μάιος/May	119,7	5,1	114,4	2,4	127,1	2,5	116,8	3,2	111,7	1,0	105,7	1,0
Ιούν./Jun.	117,6	6,1	113,9	2,0	127,2	2,1	117,0	3,1	111,8	1,0	105,4	0,9
Ιούλ./Jul.	115,5	5,0	112,8	1,3	127,7	2,4	117,5	3,4	106,1	-1,4	101,6	0,0
Αύγ./Aug.	114,4	2,0	111,9	1,1	128,1	2,7	117,8	3,6	100,5	-3,3	102,1	0,0
Σεπτ./Sept.	114,4	0,6	112,1	1,4	130,0	4,6	118,2	4,0	112,0	0,7	105,5	1,2
Οκτ./Oct.	115,5	2,3	112,7	1,8	130,1	4,6	118,8	4,3	111,9	0,0	106,3	1,3
Νοέμ./Nov.	117,1	3,5	113,4	1,9	130,2	4,2	119,2	4,3	112,0	0,1	106,4	1,3
Δεκ./Dec.	118,0	4,4	113,9	1,6	130,4	4,2	119,3	4,1	111,0	-0,9	106,2	1,2
2012 Ιαν./Jan.	117,1	2,8	114,4	1,6	130,8	3,5	119,7	4,1	105,2	-0,5	102,4	0,9
Φεβρ./Feb.	117,8	1,4	115,8	2,2	130,3	3,2	120,0	4,1	98,3	-0,7	102,6	1,0
Μάρτ./Mar.	119,2	1,8	116,4	2,2	128,8	2,0	120,3	3,9	109,1	-1,0	106,3	1,4
Απρ./Apr.	119,6	0,5	116,2	2,1	129,2	1,9	120,6	3,7	111,9	0,6	107,0	1,3
Μάιος/May	120,7	0,8	116,5	1,8	129,3	1,7	120,7	3,4	111,0	-0,6	107,1	1,3
Ιούν./Jun.	119,7	1,8	117,4	3,1	129,1	1,5	120,8	3,2	111,0	-0,7	106,8	1,3
Ιούλ./Jul.	116,8	1,1	116,2	2,9	129,8	1,6	120,9	2,9	105,3	-0,7	103,1	1,5
Αύγ./Aug.	117,3	2,5	115,8	3,5	129,7	1,3	121,0	2,7	99,4	-1,1	103,2	1,1
Σεπτ./Sept.	117,7	2,9	116,3	3,7	129,6	-0,3	121,1	2,5	110,2	-1,6	106,8	1,2
Οκτ./Oct.	117,8	2,0	117,5	4,3	129,5	-0,5	121,7	2,4	111,4	-0,4	107,4	1,1
Νοέμ./Nov.	117,5	0,3	118,1	4,1	129,5	-0,6	122,0	2,4	111,3	-0,7	107,6	1,1
Δεκ./Dec.	117,3	-0,6	119,0	4,4	129,5	-0,7	122,1	2,4	111,3	0,3	107,3	1,0
2013 Ιαν./Jan.	119,3	1,8	119,9	4,8	130,0	-0,6	122,5	2,3	104,3	-0,8	103,2	0,8
Φεβρ./Feb.	119,1	1,1	119,8	3,5	130,3	-0,1	122,8	2,3	97,2	-1,1	103,4	0,8
Μάρτ./Mar.	121,2	1,7	120,5	3,5	130,7	1,4	123,0	2,2	107,5	-1,4	107,3	1,0

Πηγή: Επεξεργασία στοιχείων ΕΛΣΤΑΤ και EUROSTAT/ Source: Calculations based on ELSTAT and EUROSTAT data.

(1) Συμπεριλαμβάνονται αλκοολούχα ποτά και καπνός / Including alcoholic beverages and tobacco.

(%) Μεταβολή έναντι προηγούμενου έτους / Change over previous year

Μη επεξεργασμένα είδη διατροφής/Unprocessed food

Επεξεργασμένα είδη διατροφής/Processed food

Βιομηχ. αγαθά χωρίς ενέργεια/Industrial goods excl. energy

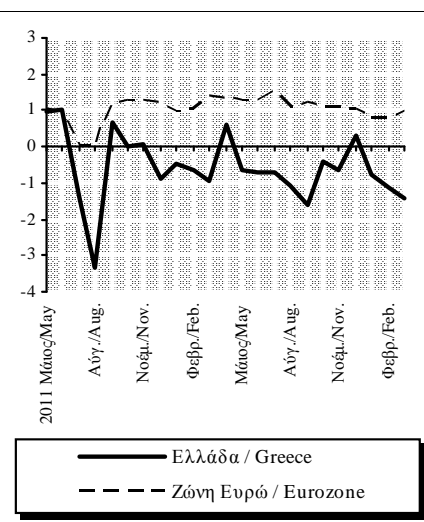
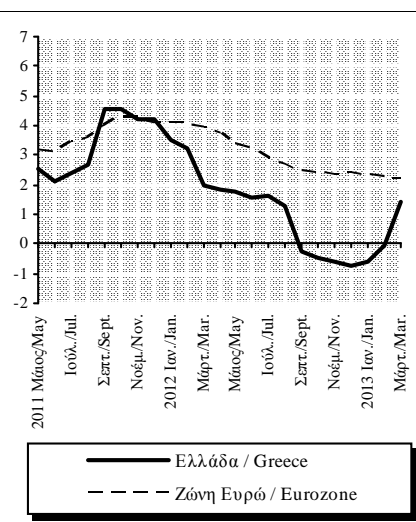
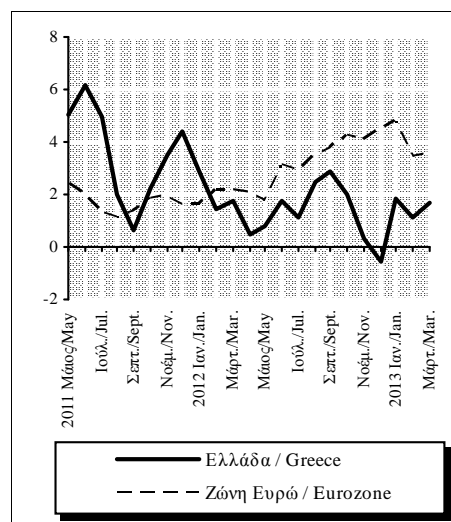

Πίνακας II.3.3. ΕΝΑΡΜΟΝΙΣΜΕΝΟΣ ΔΕΙΚΤΗΣ ΤΙΜΩΝ ΚΑΤΑΝΑΛΩΤΗ ΕΛΛΑΔΟΣ ΚΑΙ ΖΩΝΗΣ ΕΥΡΩ: ΕΙΔΙΚΟΙ ΔΕΙΚΤΕΣ (συνέχεια)

Table II.3.3. HARMONIZED CONSUMER PRICE INDEX: BASIC CATEGORIES, GREECE AND EUROZONE: MAIN COMPONENTS (continued)

Περίοδος Period	Ενέργεια Energy				Υπηρεσίες Services				Εναρμ. δείκτης τιμών καταναλωτή χωρίς ενέργεια All-items HICP excluding energy			
	Ελλάδα/Greece Στάθμιση/W2013=9,55%		Ζώνη Ευρώ/Eurozone Στάθμιση/W2013=10,96%		Ελλάδα/Greece Στάθμιση/W2013=42,39%		Ζώνη Ευρώ/Eurozone Στάθμιση/W2013=42,30%		Ελλάδα/Greece Στάθμιση/W2013=90,45%		Ζώνη Ευρώ/Eurozone Στάθμιση/W2013=89,04%	
	Δείκτης Index 2005=100	(%) Μεταβολή προηγ. έτους (%) Change previous year	Δείκτης Index 2005=100	(%) Μεταβολή προηγ. έτους (%) Change previous year	Δείκτης Index 2005=100	(%) Μεταβολή προηγ. έτους (%) Change previous year	Δείκτης Index 2005=100	(%) Μεταβολή προηγ. έτους (%) Change previous year	Δείκτης Index 2005=100	(%) Μεταβολή προηγ. έτους (%) Change previous year	Δείκτης Index 2005=100	(%) Μεταβολή προηγ. έτους (%) Change previous year
2010	145,7	30,4	120,3	7,4	118,1	3,1	110,8	1,4	115,3	2,7	108,8	1,0
2011	170,0	16,7	134,6	11,9	120,3	1,9	112,8	1,8	117,4	1,8	110,6	1,7
2012	191,4	12,6	144,9	7,6	120,1	-0,2	114,8	1,8	117,5	0,1	112,7	1,9
2011 II	148,5	35,8	120,8	8,1	117,8	3,2	110,5	1,2	115,8	2,8	108,9	0,9
III	150,2	30,2	120,8	7,3	118,8	3,6	111,5	1,4	115,5	3,7	108,8	1,1
IV	153,1	28,4	123,3	9,2	119,1	2,6	111,2	1,3	117,1	3,2	109,5	1,3
2012 I	186,3	42,3	143,0	23,0	120,6	3,2	113,8	3,4	116,5	3,3	111,4	3,3
II	188,2	26,7	144,4	19,5	120,4	2,2	114,6	3,7	118,8	2,6	113,0	3,7
III	190,4	26,8	146,2	21,0	120,3	1,2	115,8	3,8	116,5	0,9	112,6	3,5
IV	200,7	31,1	146,1	18,5	119,3	0,2	115,2	3,6	118,1	0,9	113,7	3,8
2013 I	205,5	10,3	147,5	3,2	117,9	-2,2	115,7	1,7	115,3	-1,0	113,3	1,7
2011 Μάιος/May	171,8	14,3	134,7	11,1	120,1	2,0	112,4	1,8	118,5	2,0	110,9	1,8
Ιούν./Jun.	170,3	13,9	134,0	10,9	120,1	1,9	112,8	2,0	118,3	2,0	110,9	1,8
Ιουλ./Jul.	171,4	13,8	135,1	11,8	120,1	1,2	113,9	2,0	116,4	0,9	110,1	1,5
Αύγ./Aug.	171,0	13,9	134,9	11,8	120,2	1,1	114,1	2,0	114,6	0,2	110,4	1,5
Σεπτ./Sept.	171,8	14,5	136,1	12,4	121,0	1,8	113,2	1,9	118,9	1,8	111,2	1,9
Οκτ./Oct.	172,8	15,2	136,9	12,4	120,9	1,7	113,1	1,8	118,9	1,7	111,5	2,0
Νοέμ./Nov.	173,2	14,1	137,8	12,3	121,0	1,7	112,8	1,9	119,2	1,7	111,5	2,0
Δεκ./Dec.	172,7	9,5	137,6	9,7	121,0	1,5	113,8	1,9	119,0	1,4	112,0	1,9
2012 Ιαν./Jan.	182,4	13,2	141,2	9,2	120,8	0,9	113,4	1,9	117,0	1,1	110,6	1,9
Φεβρ./Feb.	186,2	14,3	142,8	9,5	120,4	0,3	113,9	1,8	114,6	0,6	111,1	1,9
Μάρτ./Mar.	190,3	12,7	145,0	8,5	120,4	0,5	114,1	1,8	118,0	0,4	112,5	2,0
Απρ./Apr.	192,4	12,0	146,6	8,1	120,4	0,3	114,5	1,7	118,9	0,7	112,9	1,9
Μάιος/May	187,6	9,2	144,6	7,3	120,3	0,2	114,4	1,8	118,8	0,3	112,9	1,8
Ιούν./Jun.	184,6	8,4	142,2	6,1	120,4	0,3	114,8	1,7	118,7	0,3	113,1	1,9
Ιουλ./Jul.	186,9	9,0	143,4	6,1	120,4	0,2	115,9	1,8	116,7	0,3	112,3	2,0
Αύγ./Aug.	192,6	12,6	146,8	8,9	120,4	0,2	116,2	1,8	114,9	0,2	112,4	1,8
Σεπτ./Sept.	191,8	11,7	148,4	9,1	119,9	-0,9	115,1	1,7	118,1	-0,7	113,2	1,8
Οκτ./Oct.	204,3	18,2	147,8	8,0	119,6	-1,1	115,1	1,7	118,3	-0,5	113,6	1,8
Νοέμ./Nov.	199,5	15,2	145,6	5,7	119,5	-1,2	114,7	1,6	118,2	-0,8	113,5	1,8
Δεκ./Dec.	198,5	14,9	144,8	5,2	118,8	-1,8	115,9	1,8	117,9	-0,9	114,0	1,8
2013 Ιαν./Jan.	203,4	11,5	146,7	3,9	118,3	-2,1	115,3	1,6	115,8	-1,0	112,5	1,8
Φεβρ./Feb.	207,3	11,3	148,4	3,9	117,9	-2,1	115,7	1,5	113,5	-1,0	112,8	1,6
Μάρτ./Mar.	205,6	8,1	147,4	1,7	117,7	-2,3	116,2	1,8	116,7	-1,1	114,4	1,8

Πηγή: Επεξεργασία στοιχείων ΕΛΣΤΑΤ και EUROSTAT / Source: Calculations based on ELSTAT and EUROSTAT data.

(%) Μεταβολή έναντι προηγούμενου έτους / Change over previous year

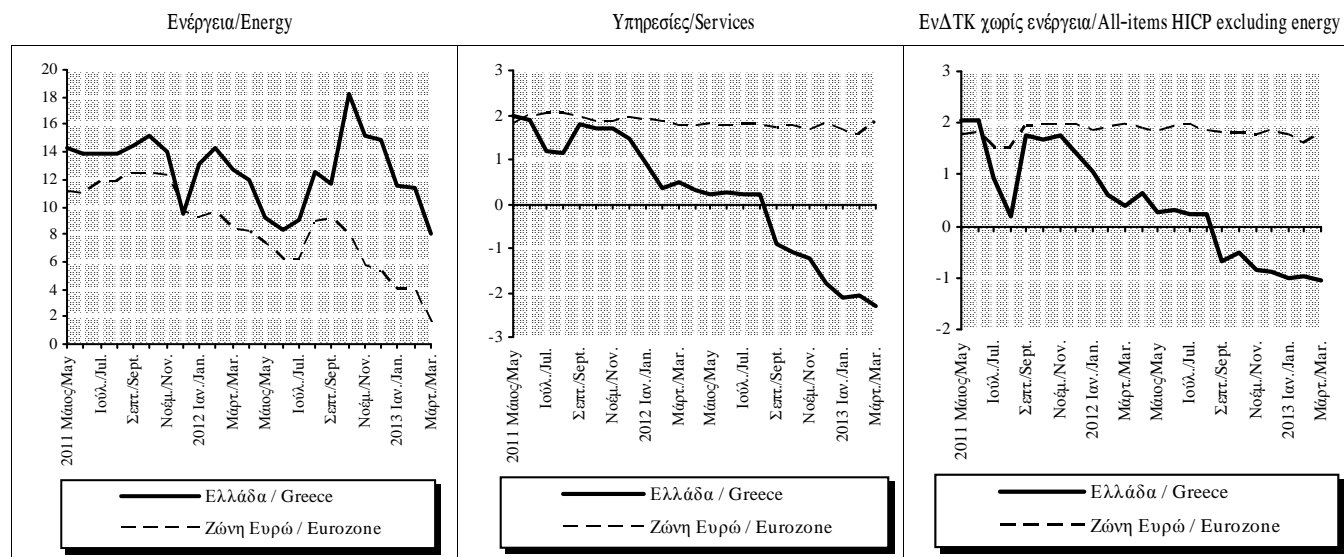

Πίνακας Π.4. ΔΙΑΦΟΡΕΣ ΠΛΗΘΩΡΙΣΜΟΥ ΜΕΤΑΞΥ ΕΛΛΑΔΑΣ ΚΑΙ ΑΛΛΩΝ ΧΩΡΩΝ

Table II.4. INFLATION DIFFERENTIALS BETWEEN GREECE AND OTHER COUNTRIES

Περίοδος	ΟΟΣΑ	ΕΕ	Βέλγιο	Δανία	Γερμανία	Ισπανία	Γαλλία	Ιρλανδία	Ιταλία	Λουξεμβούργο	Ολλανδία	Αυστρία	Πορτογαλία	Φιλανδία	Σουηδία	Ην. Βασίλειο
Period	OECD	EU	Belgium	Denmark	Germany	Spain	France	Ireland	Italy	Luxembourg	Netherlands	Austria	Portugal	Finland	Sweden	Un. Kingdom
2010	2,8	2,6	2,4	2,5	3,5	2,6	3,0	6,3	3,0	1,9	3,8	3,0	3,3	3,0	2,8	1,4
2011	0,2	0,0	-0,3	0,5	0,6	0,1	0,8	2,0	0,2	-0,6	0,7	-0,4	-0,4	-0,2	1,8	-1,3
2012	-1,2	-1,6	-1,6	-1,3	-1,1	-1,4	-1,2	-0,9	-2,3	-1,9	-1,8	-1,5	-1,7	-2,1	0,1	-1,8
2011 II	0,3	0,1	0,0	0,4	0,8	0,0	1,1	2,0	0,3	-0,6	0,9	-0,4	-0,4	-0,1	1,6	-1,1
III	-1,1	-0,9	-1,5	-0,5	-0,5	-0,8	-0,2	1,0	-0,5	-1,4	-0,8	-1,7	-1,0	-1,4	0,6	-2,6
IV	-0,4	0,7	-0,8	0,1	0,0	-0,1	0,0	1,1	-1,1	-1,1	0,0	-1,1	-1,1	-0,4	1,8	-2,0
2012 I	-1,0	-1,2	-1,5	-1,0	-0,6	-0,2	-0,8	0,0	-1,8	-1,4	-1,2	-1,0	-1,6	-1,2	0,8	-1,8
II	-1,0	-1,4	-1,4	-1,1	-1,0	-0,8	-1,2	-0,8	-2,5	-1,6	-1,5	-1,1	-1,6	-1,9	0,2	-1,6
III	-1,2	-1,8	-1,6	-1,6	-1,3	-2,0	-1,5	-1,5	-2,6	-2,1	-1,7	-1,6	-2,2	-2,5	-0,1	-1,6
IV	-1,5	-1,9	-1,8	-1,6	-1,5	-2,6	-1,2	-1,3	-2,1	-2,3	-2,8	-2,4	-1,5	-2,9	-0,5	-2,2
2013 I	-	-2,0	-1,4	-0,9	-1,9	-2,8	-1,3	-1,1	-2,1	-2,2	-3,2	-2,6	-0,5	-2,6	-0,6	-
2011 Απρ./Apr.	0,8	0,4	0,4	0,9	1,0	0,2	1,5	2,2	0,8	-0,3	1,5	0,0	-0,3	0,3	1,9	-0,8
Μάιος/May	-0,1	-0,1	0,0	0,0	0,7	-0,3	0,9	1,9	0,1	-0,7	0,7	-0,6	-0,6	-0,3	1,4	-1,4
Ιούν./Jun.	0,1	0,0	-0,3	0,2	0,7	0,1	0,8	2,0	0,1	-0,7	0,6	-0,6	-0,2	-0,3	1,6	-1,1
Ιούλ./Jul.	-1,0	-0,8	-1,9	-0,9	-0,5	-0,9	0,0	1,1	0,0	-1,1	-0,8	-1,7	-0,9	-1,6	0,5	-2,3
Αύγ./Aug.	-1,8	-1,5	-2,0	-1,0	-1,1	-1,3	-1,0	0,4	-0,9	-2,3	-1,4	-2,3	-1,4	-2,1	-0,2	-3,1
Σεπτ./Sept.	-0,4	-0,4	-0,5	0,5	0,0	-0,1	0,5	1,6	-0,7	-0,9	-0,1	-1,0	-0,6	-0,6	1,4	-2,3
Οκτ./Oct.	-0,3	-0,5	-0,5	0,2	0,0	-0,1	0,4	1,4	-0,9	-0,9	0,1	-0,9	-1,1	-0,3	1,8	-2,1
Νοέμ./Nov.	-0,3	-0,6	-0,9	0,3	0,0	-0,1	0,1	1,1	-0,9	-1,2	0,1	-1,1	-1,0	-0,4	1,7	-2,0
Δεκ./Dec.	-0,7	-0,8	-1,0	-0,2	-0,1	-0,2	-0,5	0,8	-1,5	-1,2	-0,3	-1,2	-1,3	-0,4	1,8	-2,0
2012 Ιαν./Jan.	-0,7	-0,8	-1,2	-0,7	-0,2	0,1	-0,5	0,8	-1,3	-1,1	-0,8	-0,8	-1,3	-0,9	1,4	-1,5
Φεβρ./Feb.	-1,1	-1,2	-1,6	-1,0	-0,8	-0,2	-0,8	0,1	-1,7	-1,6	-1,2	-0,9	-1,9	-1,3	0,7	-1,7
Μάρτ./Mar.	-1,3	-1,5	-1,7	-1,3	-0,9	-0,4	-1,2	-0,8	-2,4	-1,5	-1,5	-1,2	-1,7	-1,5	0,3	-2,1
Απρ./Apr.	-1,0	-1,2	-1,4	-0,8	-0,7	-0,5	-0,9	-0,4	-2,2	-1,5	-1,3	-0,8	-1,4	-1,5	0,5	-1,5
Μάιος/May	-1,1	-1,6	-1,7	-1,2	-1,3	-1,0	-1,4	-1,0	-2,6	-1,8	-1,6	-1,3	-1,8	-2,2	0,0	-1,9
Ιούν./Jun.	-1,0	-1,5	-1,2	-1,2	-1,0	-0,8	-1,3	-0,9	-2,6	-1,6	-1,5	-1,2	-1,7	-1,9	0,1	-1,4
Ιούλ./Jul.	-1,0	-1,6	-1,1	-1,2	-1,0	-1,3	-1,3	-1,1	-2,7	-1,8	-1,7	-1,2	-1,9	-2,2	0,2	-1,7
Αύγ./Aug.	-0,8	-1,5	-1,4	-1,4	-1,0	-1,5	-1,2	-1,4	-2,1	-1,6	-1,3	-1,1	-2,0	-2,1	0,3	-1,3
Σεπτ./Sept.	-1,9	-2,4	-2,3	-2,2	-1,8	-3,2	-1,9	-2,1	-3,1	-2,9	-2,2	-2,5	-2,6	-3,1	-0,7	-1,9
Οκτ./Oct.	-1,3	-1,7	-1,7	-1,4	-1,2	-2,6	-1,2	-1,2	-1,9	-2,3	-2,4	-2,0	-1,2	-2,6	-0,3	-1,8
Νοέμ./Nov.	-1,5	-2,0	-1,8	-1,8	-1,5	-2,6	-1,2	-1,2	-2,2	-2,3	-2,8	-2,5	-1,5	-2,8	-0,4	-2,3
Δεκ./Dec.	-1,6	-2,0	-1,8	-1,6	-1,7	-2,7	-1,2	-1,4	-2,3	-2,2	-3,1	-2,6	-1,8	-3,2	-0,7	-2,4
2013 Ιαν./Jan.	-1,7	-2,1	-1,5	-1,0	-1,9	-2,8	-1,4	-1,5	-2,4	-2,1	-3,2	-2,8	-0,4	-2,6	-0,7	-2,7
Φεβρ./Feb.	-1,7	-1,9	-1,3	-0,9	-1,7	-2,8	-1,1	-1,1	-1,9	-2,3	-3,1	-2,5	-0,1	-2,4	-0,4	-2,7
Μάρτ./Mar.	-	-2,1	-1,5	-0,9	-2,0	-2,8	-1,3	-0,8	-2,0	-2,2	-3,4	-2,6	-0,9	-2,7	-0,7	-

Πηγή: ΟΟΣΑ, EUROSTAT / Source: OECD, EUROSTAT.

Σημείωση: Από το 1996 οι διαφορές πληθωρισμού υπολογίζονται με βάση τους Εναρμονισμένους ΔΤΚ. / Note: Since 1996, inflation differentials are measured according to the Harmonised CPIs.

Διαφορές πληθωρισμού μεταξύ Ελλάδας, ΟΟΣΑ και ΕΕ / Inflation differentials between Greece, OECD and EU.

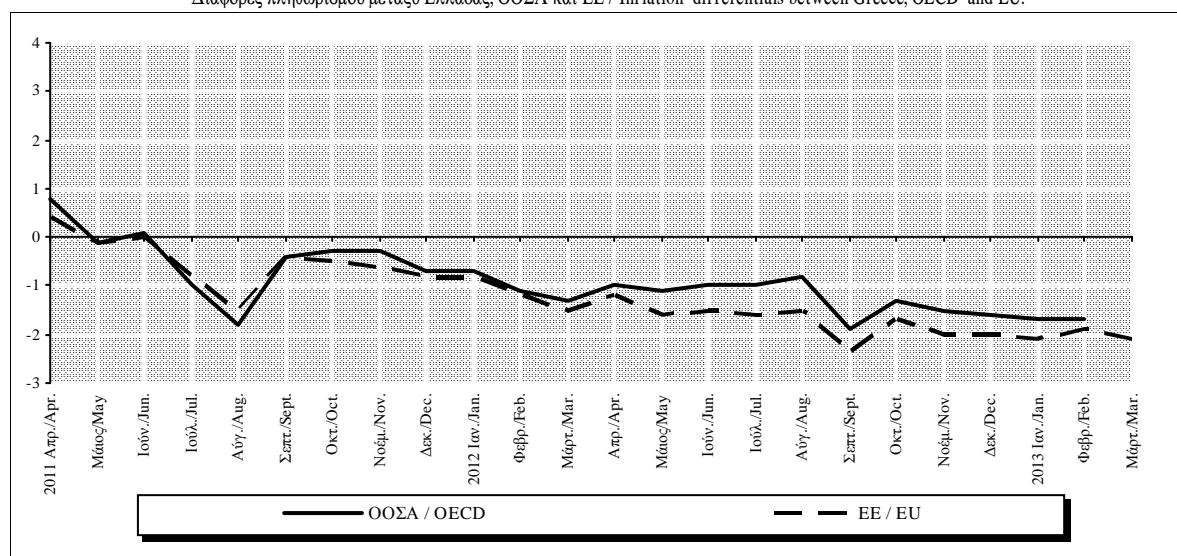

Πίνακας II.5. ΠΛΗΘΩΡΙΣΤΙΚΕΣ ΠΡΟΣΔΟΚΙΕΣ ΕΠΙΧΕΙΡΗΣΕΩΝ ΚΑΙ ΚΑΤΑΝΑΛΩΤΩΝ (1)

Table II.5. INFLATIONARY EXPECTATIONS OF BUSINESS FIRMS AND CONSUMERS (1)

Περίοδος Period	Προοπτικές για τους 3-4 προσεχείς μήνες Prospects in the next 3-4 months							Καταναλωτές: Προοπτικές για το επόμενο 12μηνο Consumers: Prospects in the next 12 months
	Μεταποίηση Manufacturing	Σύνολο Κατασκευών Total Construction	Κατασκευές Κατοικίες Dwellings	Άλλα Κτίρια Other Buildings	Δημόσια Έργα Public Works	Λιανικό Εμπόριο Retail Trade	Υπηρεσίες (2) Services (2)	
2008	17	-10	-7	14	-20	21	15	48
2009	-9	-29	-25	-20	-33	-16	-4	16
2010	2	-28	-40	-21	-30	-11	-15	29
2011	-1	-27	-67	-43	-12	-20	-19	31
2012	-5	-22	-54	-37	-12	-24	-27	9
2011 IV	-8	-43	-61	-65	-21	-22	-22	25
2012 I	-4	-28	-59	-34	-18	-25	-24	16
II	-6	-26	-73	-34	-13	-31	-32	15
III	-7	-24	-43	-38	-17	-21	-29	1
IV	-4	-11	-40	-44	1	-20	-22	5
2013 I	0	4	-61	-57	23	-28	-9	4
2011 Οκτ./Oct.	-5	-40	-67	-71	-12	-22	-18	29
Νοέμ./Nov.	-14	-51	-57	-66	-35	-23	-23	24
Δεκ./Dec.	-5	-38	-59	-58	-17	-20	-24	23
2012 Ιαν./Jan.	2	-36	-52	-40	-32	-16	-23	19
Φεβρ./Feb.	-3	-21	-61	-18	-16	-29	-27	21
Μάρτ./Mar.	-10	-27	-65	-43	-7	-30	-23	8
Απρ./Apr.	-7	-22	-70	-42	-3	-26	-30	19
Μάιος/May	-4	-26	-78	-30	-15	-32	-38	18
Ιούν./Jun.	-8	-29	-71	-29	-21	-35	-28	8
Ιούλ./Jul.	-7	-26	-72	-38	-14	-29	-25	-3
Αύγ./Aug.	-7	-18	-50	-37	-8	-20	-28	-3
Σεπτ./Sept.	-6	-19	-39	-33	-10	-20	-30	10
Οκτ./Oct.	-3	-35	-39	-43	-32	-24	-29	9
Νοέμ./Nov.	-6	-18	-32	-40	-10	-20	-19	7
Δεκ./Dec.	-2	-25	-44	-38	-21	-15	-29	0
2013 Ιαν./Jan.	2	9	-44	-56	35	-26	-18	8
Φεβρ./Feb.	2	8	-64	-71	26	-31	22	4
Μάρτ./Mar.	-4	-4	-74	-43	9	-28	-30	0

Πηγή: IOBE και Ευρωπαϊκή Επιτροπή, Business and Consumer Survey Results./Source:FEIR and European Commission, Business and Consumer Survey Results.

(1) Διαφορά σταθμισμένων ποσοστών θετικών και αρνητικών απαντήσεων./Difference between weighted percentages of positive and negative replies.

(2) Δεν περιλαμβάνονται οι τράπεζες και οι επιχειρήσεις λιανικού εμπορίου./ Excluding banking and retail trade.

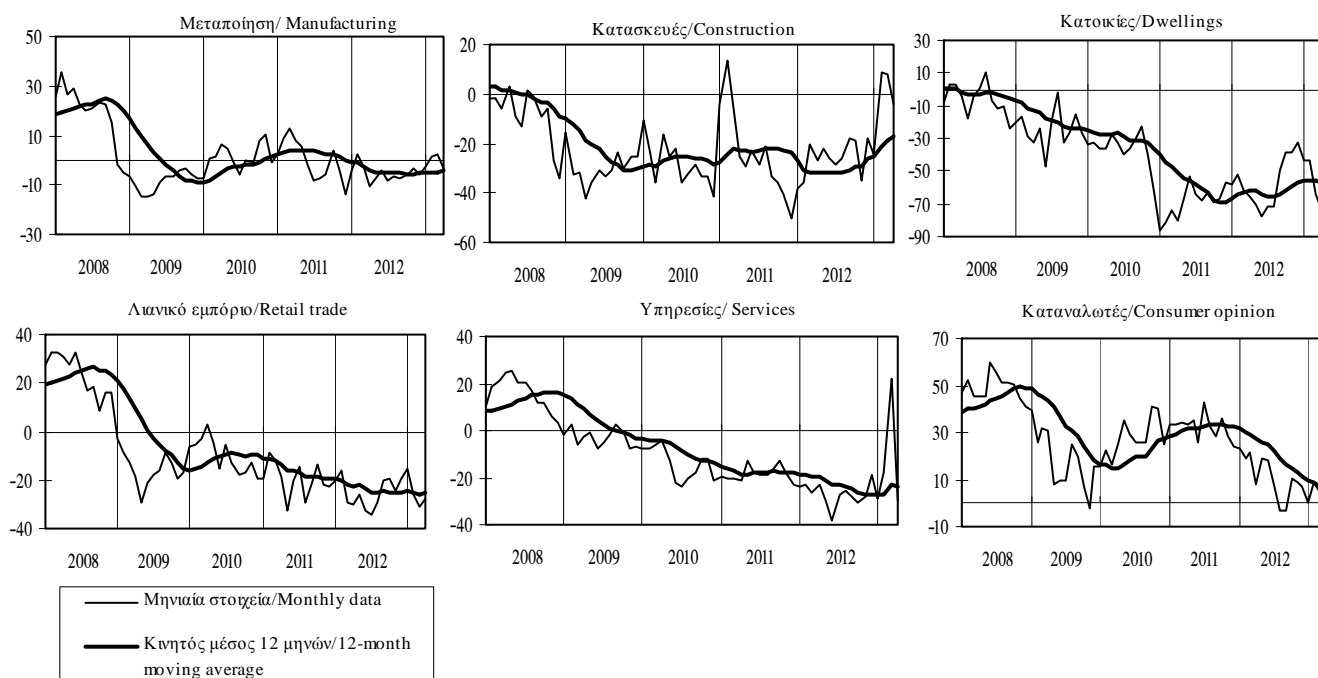

Πίνακας II.6. ΝΕΟΣ ΔΕΙΚΤΗΣ ΤΙΜΩΝ ΔΙΑΜΕΡΙΣΜΑΤΩΝ ΚΑΤΑ ΠΑΛΑΙΟΤΗΤΑ

Table II.6. NEW INDEX OF APARTMENT PRICES BY AGE

Περίοδος Period	Σύνολο Total			Νέα (έως 5 ετών) New (up to 5 years old)			Παλαιά (πάνω από 5 ετών) Old (over 5 years old)		
	Δείκτης Index 2007=100	(% Μεταβολή / Change)		Δείκτης Index 2007=100	(% Μεταβολή / Change)		Δείκτης Index 2007=100	(% Μεταβολή / Change)	
		Προηγούμενη περίοδος Previous period	Προηγούμενο έτος Previous year		Προηγούμενη περίοδος Previous period	Προηγούμενο έτος Previous year		Προηγούμενη περίοδος Previous period	Προηγούμενο έτος Previous year
2006	94,4	-	-	93,3	-	-	95,1	-	-
2007	100,0	5,9	5,9	100,0	7,2	7,2	100,0	5,2	5,2
2008	101,7	1,7	1,7	102,3	2,3	2,3	101,3	1,3	1,3
2009	97,9	-3,7	-3,7	100,2	-2,0	-2,0	96,5	-4,8	-4,8
2010	93,3	-4,7	-4,7	96,0	-4,2	-4,2	91,7	-5,0	-5,0
2011	88,2	-5,5	-5,5	91,2	-5,0	-5,0	86,4	-5,8	-5,8
2012	78,0	-11,7	-11,7	80,4	-11,8	-11,8	76,4	-11,6	-11,6
2008 I	101,4	0,2	2,9	101,3	-0,3	3,4	101,5	0,6	2,6
II	101,4	0,0	1,7	101,9	0,6	1,7	101,0	-0,4	1,7
III	102,2	0,8	1,6	103,0	1,1	2,8	101,7	0,7	0,8
IV	101,8	-0,4	0,6	103,0	0,0	1,3	101,0	-0,7	0,1
2009 I	98,1	-3,6	-3,3	97,7	-5,1	-3,5	98,3	-2,7	-3,1
II	98,9	0,8	-2,5	101,6	4,0	-0,3	97,1	-1,2	-3,9
III	97,0	-1,9	-5,1	100,2	-1,3	-2,7	95,0	-2,2	-6,6
IV	97,7	0,7	-4,0	101,2	0,9	-1,7	95,5	0,5	-5,4
2010 I	96,3	-1,4	-1,8	98,9	-2,2	1,2	94,7	-0,8	-3,6
II	94,2	-2,2	-4,7	96,2	-2,7	-5,3	93,0	-1,8	-4,3
III	92,0	-2,4	-5,2	95,2	-1,0	-5,0	89,9	-3,3	-5,4
IV	90,9	-1,2	-7,0	93,5	-1,8	-7,6	89,2	-0,8	-6,6
2011 I	91,1	0,3	-5,4	93,8	0,3	-5,1	89,4	0,2	-5,6
II	89,4	-1,9	-5,1	92,1	-1,8	-4,3	87,7	-1,9	-5,7
III	87,6	-2,0	-4,7	91,4	-0,8	-4,1	85,3	-2,8	-5,2
IV	84,9	-3,1	-6,6	87,3	-4,4	-6,7	83,3	-2,3	-6,6
2012 I*	81,9	-3,5	-10,2	83,4	-4,5	-11,1	80,9	-2,9	-9,5
II*	79,7	-2,6	-10,8	81,5	-2,3	-11,5	78,6	-2,8	-10,4
III*	76,6	-3,9	-12,6	79,0	-3,1	-13,5	75,1	-4,5	-11,9
IV*	73,7	-3,8	-13,2	77,7	-1,6	-11,0	71,2	-5,2	-14,6

Πηγή: Τράπεζα της Ελλάδος, στοιχεία που συλλέγονται από τα NXI/Source: Bank of Greece, data collected from the MFIs.

* Προσωρινά στοιχεία./Provisional data.

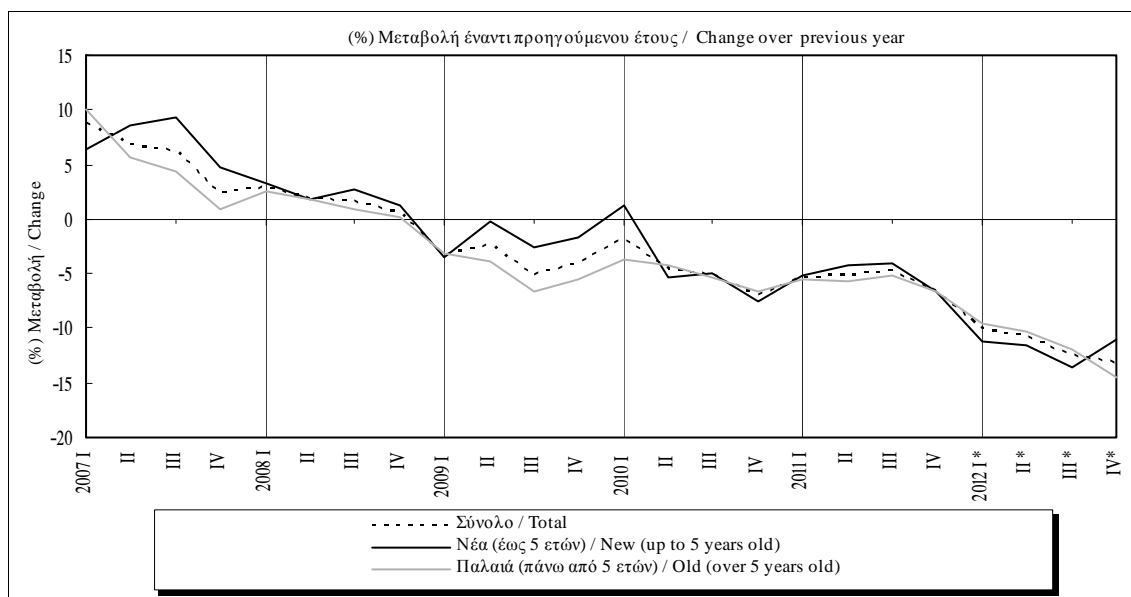

Πίνακας II.7. ΝΕΟΣ ΔΕΙΚΤΗΣ ΤΙΜΩΝ ΔΙΑΜΕΡΙΣΜΑΤΩΝ ΚΑΤΑ ΓΕΩΓΡΑΦΙΚΗ ΠΕΡΙΟΧΗ: ΣΥΝΟΛΟ

Table II.7. NEW INDEX OF APARTMENT PRICES BY GEOGRAPHICAL AREA: TOTAL

Περίοδος Period	Αθήνα Athens			Θεσσαλονίκη Thessaloniki			Άλλες μεγάλες πόλεις Other cities			Λουπές περιοχές Other areas		
	Δείκτης Index 2007=100	(% Μεταβολή / Change)		Δείκτης Index 2007=100	(% Μεταβολή / Change)		Δείκτης Index 2007=100	(% Μεταβολή / Change)		Δείκτης Index 2007=100	(% Μεταβολή / Change)	
		Προηγούμενη περίοδος Previous period	Προηγούμενο έτος Previous year		Προηγούμενη περίοδος Previous period	Προηγούμενο έτος Previous year		Προηγούμενη περίοδος Previous period	Προηγούμενο έτος Previous year		Προηγούμενη περίοδος Previous period	Προηγούμενο έτος Previous year
2006	94,2	-	-	93,4	-	-	94,0	-	-	95,6	-	-
2007	100,0	6,2	6,2	100,0	7,0	7,0	100,0	6,3	6,3	100,0	4,6	4,6
2008	100,9	0,9	0,9	101,5	1,5	1,5	101,8	1,8	1,8	103,3	3,3	3,3
2009	96,3	-4,6	-4,6	95,4	-6,0	-6,0	99,0	-2,7	-2,7	101,3	-1,9	-1,9
2010	93,2	-3,2	-3,2	88,4	-7,4	-7,4	93,7	-5,3	-5,3	95,4	-5,8	-5,8
2011	87,2	-6,4	-6,4	82,4	-6,8	-6,8	89,9	-4,1	-4,1	91,2	-4,4	-4,4
2012	76,9	-11,8	-11,8	71,1	-13,7	-13,7	80,1	-10,9	-10,9	80,9	-11,4	-11,4
2008 I	101,3	-0,1	2,3	101,6	0,2	2,5	102,2	1,1	4,4	100,8	0,1	2,8
II	101,4	0,1	2,5	100,9	-0,7	1,2	100,9	-1,3	0,7	101,9	1,1	1,5
III	100,3	-1,1	-0,3	100,7	-0,2	0,8	102,6	1,7	1,8	106,4	4,4	5,6
IV	100,6	0,3	-0,8	102,7	2,1	1,3	101,5	-1,1	0,5	104,0	-2,3	3,3
2009 I	97,0	-3,6	-4,3	95,4	-7,1	-6,1	98,9	-2,5	-3,2	100,6	-3,3	-0,2
II	96,7	-0,3	-4,7	94,5	-1,0	-6,3	99,1	0,2	-1,8	105,0	4,4	3,0
III	94,9	-1,8	-5,4	95,8	1,4	-4,8	98,4	-0,7	-4,1	100,4	-4,3	-5,6
IV	96,4	1,5	-4,2	95,9	0,1	-6,6	99,5	1,1	-2,0	99,3	-1,1	-4,5
2010 I	96,0	-0,3	-1,0	92,0	-4,0	-3,5	96,7	-2,9	-2,3	98,4	-0,9	-2,2
II	94,8	-1,3	-2,0	88,9	-3,4	-5,9	94,5	-2,2	-4,6	95,0	-3,4	-9,5
III	91,1	-3,9	-4,1	86,4	-2,8	-9,8	92,0	-2,7	-6,6	96,2	1,2	-4,2
IV	90,8	-0,3	-5,8	86,2	-0,2	-10,1	91,8	-0,1	-7,7	92,2	-4,2	-7,2
2011 I	90,0	-0,8	-6,2	84,9	-1,5	-7,8	92,5	0,7	-4,3	94,6	2,7	-3,8
II	88,3	-1,9	-6,8	85,2	0,3	-4,2	90,9	-1,8	-3,9	92,0	-2,8	-3,2
III	87,0	-1,5	-4,5	80,8	-5,1	-6,4	89,0	-2,1	-3,3	90,5	-1,7	-5,9
IV	83,5	-3,9	-8,0	78,7	-2,7	-8,7	87,2	-1,9	-5,0	87,9	-2,9	-4,7
2012 I*	81,1	-2,9	-9,9	74,5	-5,3	-12,2	84,2	-3,5	-9,0	84,3	-4,0	-10,9
II*	78,3	-3,4	-11,3	73,2	-1,8	-14,1	81,7	-2,9	-10,1	83,5	-1,0	-9,3
III*	75,8	-3,2	-12,8	69,5	-5,0	-14,0	78,6	-3,8	-11,7	79,2	-5,1	-12,5
IV*	72,6	-4,3	-13,1	67,1	-3,5	-14,7	75,9	-3,3	-12,9	76,5	-3,3	-12,9

Πηγή: Τράπεζα της Ελλάδος, στοιχεία που συλλέγονται από τα NXI/Source: Bank of Greece, data collected from the MFIs.

* Προσωρινά στοιχεία./Provisional data.

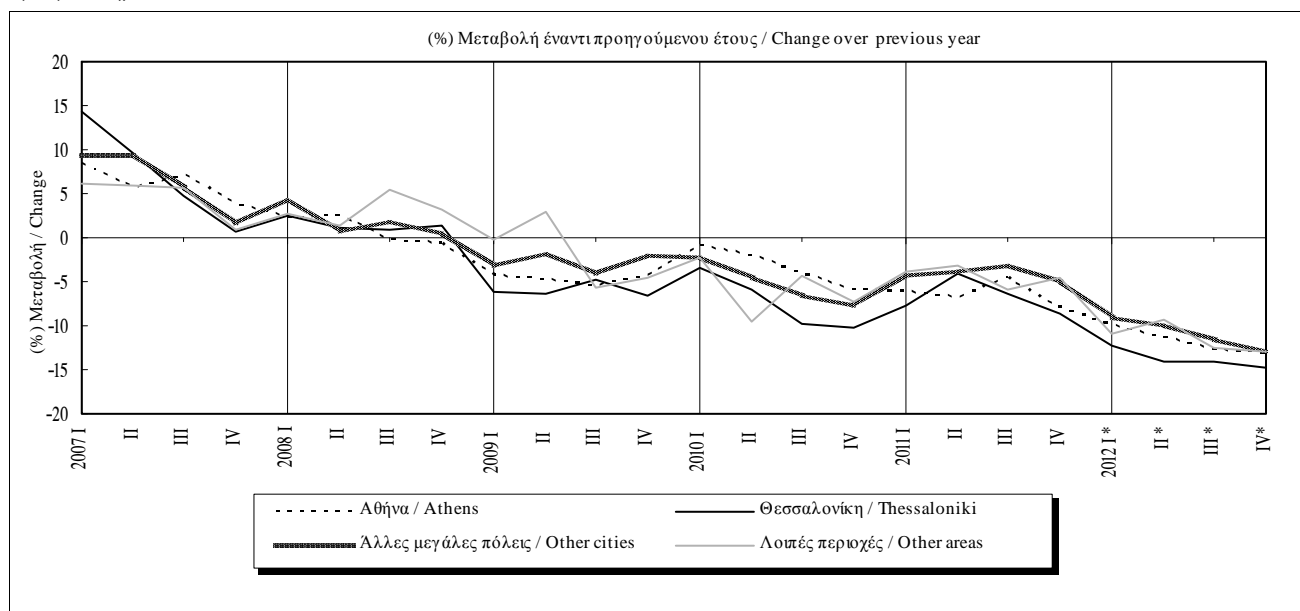

Πίνακας ΙΙ.7.1. ΝΕΟΣ ΔΕΙΚΤΗΣ ΤΙΜΩΝ ΔΙΑΜΕΡΙΣΜΑΤΩΝ ΚΑΤΑ ΓΕΩΓΡΑΦΙΚΗ ΠΕΡΙΟΧΗ: ΝΕΑ (έως 5 ετών)

Table II.7.1. NEW INDEX OF APARTMENT PRICES BY GEOGRAPHICAL AREA: NEW (up to 5 years old)

Περίοδος Period	Αθήνα Athens			Θεσσαλονίκη Thessaloniki			Άλλες μεγάλες πόλεις Other cities			Λουπές περιοχές Other areas		
	Δείκτης Index 2007=100	(% Μεταβολή / Change)		Δείκτης Index 2007=100	(% Μεταβολή / Change)		Δείκτης Index 2007=100	(% Μεταβολή / Change)		Δείκτης Index 2007=100	(% Μεταβολή / Change)	
		Προηγούμενη περίοδος Previous period	Προηγούμενο έτος Previous year		Προηγούμενη περίοδος Previous period	Προηγούμενο έτος Previous year		Προηγούμενη περίοδος Previous period	Προηγούμενο έτος Previous year		Προηγούμενη περίοδος Previous period	Προηγούμενο έτος Previous year
2006	91,3	-	-	96,4	-	-	92,8	-	-	96,1	-	-
2007	100,0	9,6	9,6	100,0	3,7	3,7	100,0	7,8	7,8	100,0	4,1	4,1
2008	100,0	0,0	0,0	103,5	3,5	3,5	102,4	2,4	2,4	105,4	5,4	5,4
2009	96,5	-3,5	-3,5	98,0	-5,3	-5,3	100,2	-2,1	-2,1	106,4	1,0	1,0
2010	94,0	-2,7	-2,7	91,4	-6,8	-6,8	95,9	-4,3	-4,3	100,4	-5,7	-5,7
2011	87,9	-6,5	-6,5	83,9	-8,2	-8,2	92,7	-3,4	-3,4	96,8	-3,6	-3,6
2012	76,7	-12,7	-12,7	74,5	-11,2	-11,2	82,2	-11,3	-11,3	86,0	-11,1	-11,1
2008 I	100,7	-1,9	2,1	103,7	1,7	6,0	101,9	0,3	3,9	101,0	1,0	4,2
II	100,7	0,0	2,0	99,9	-3,7	-2,4	101,8	-0,1	2,0	104,3	3,2	2,2
III	98,7	-2,0	-1,2	102,2	2,3	4,3	102,4	0,6	1,7	110,5	6,0	9,5
IV	100,0	1,3	-2,6	108,3	6,0	6,3	103,5	1,1	1,9	105,8	-4,2	5,8
2009 I	95,2	-4,8	-5,5	92,7	-14,4	-10,6	98,5	-4,8	-3,3	102,1	-3,5	1,0
II	97,1	1,9	-3,7	98,2	6,0	-1,6	100,8	2,3	-1,0	110,3	8,0	5,8
III	95,9	-1,1	-2,8	99,8	1,5	-2,4	100,2	-0,6	-2,1	107,1	-2,9	-3,0
IV	97,9	2,0	-2,1	101,4	1,7	-6,4	101,3	1,2	-2,1	106,1	-0,9	0,3
2010 I	97,8	-0,1	2,7	95,6	-5,8	3,1	98,9	-2,4	0,3	101,7	-4,2	-0,4
II	95,2	-2,6	-1,9	92,1	-3,6	-6,2	96,2	-2,7	-4,6	98,8	-2,9	-10,5
III	91,4	-4,0	-4,7	89,5	-2,9	-10,3	94,9	-1,3	-5,2	103,0	4,3	-3,9
IV	91,4	0,0	-6,6	88,3	-1,3	-12,9	93,7	-1,3	-7,5	98,1	-4,7	-7,6
2011 I	90,7	-0,8	-7,2	83,9	-5,1	-12,2	96,2	2,7	-2,7	99,2	1,1	-2,5
II	89,0	-1,9	-6,6	84,4	0,6	-8,4	93,6	-2,8	-2,8	97,7	-1,5	-1,1
III	87,3	-1,9	-4,5	85,5	1,4	-4,4	93,1	-0,5	-2,0	97,7	0,0	-5,1
IV	84,6	-3,0	-7,4	81,7	-4,4	-7,5	87,9	-5,5	-6,2	92,5	-5,4	-5,7
2012 I*	79,9	-5,6	-11,9	80,9	-1,0	-3,5	85,1	-3,2	-11,5	88,0	-4,9	-11,3
II*	77,0	-3,6	-13,5	77,5	-4,3	-8,2	82,7	-2,8	-11,6	88,4	0,5	-9,5
III*	75,8	-1,5	-13,1	70,5	-9,0	-17,6	80,2	-3,1	-13,9	85,1	-3,8	-13,0
IV*	74,3	-2,1	-12,2	69,0	-2,1	-15,6	80,7	0,7	-8,2	82,6	-2,9	-10,6

Πηγή: Τράπεζα της Ελλάδος, στοιχεία που συλλέγονται από τα NXI/Source: Bank of Greece, data collected from the MFIs.

* Προσωρινά στοιχεία./Provisional data.

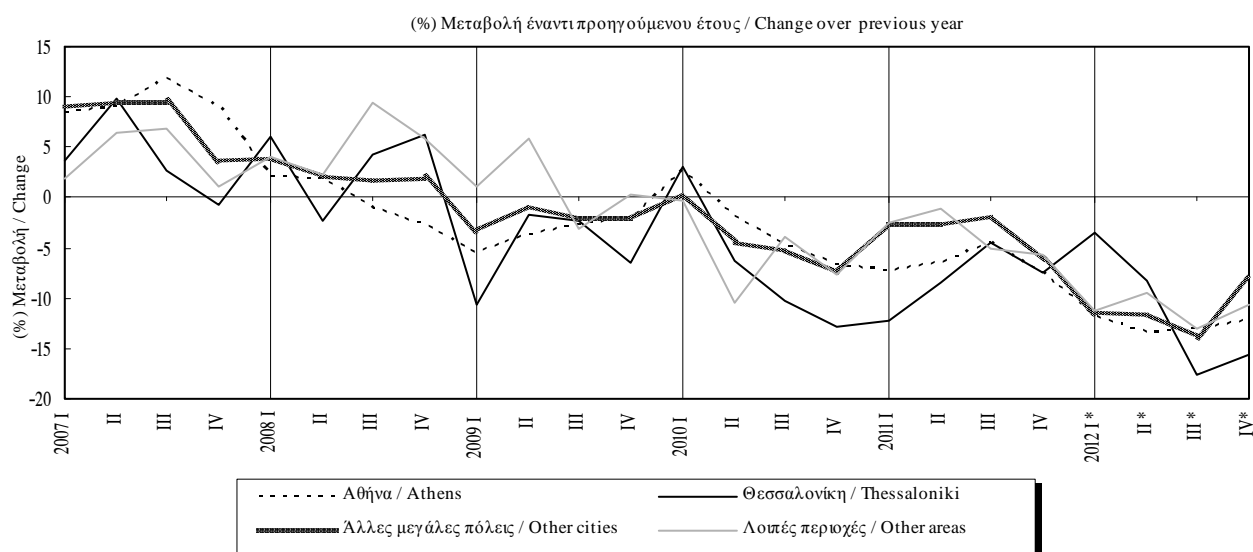

Πίνακας II.7.2. ΝΕΟΣ ΔΕΙΚΤΗΣ ΤΙΜΩΝ ΔΙΑΜΕΡΙΣΜΑΤΩΝ ΚΑΤΑ ΓΕΩΓΡΑΦΙΚΗ ΠΕΡΙΟΧΗ: ΠΑΛΑΙΑ (άνω των 5 ετών)

Table II.7.2. NEW INDEX OF APARTMENT PRICES BY GEOGRAPHICAL AREA: OLD (over 5 years old)

Περίοδος Period	Αθήνα Athens			Θεσσαλονίκη Thessaloniki			Άλλες μεγάλες πόλεις Other cities			Λουπές περιοχές Other areas		
	Δείκτης Index 2007=100	(% Μεταβολή / Change)		Δείκτης Index 2007=100	(% Μεταβολή / Change)		Δείκτης Index 2007=100	(% Μεταβολή / Change)		Δείκτης Index 2007=100	(% Μεταβολή / Change)	
		Προηγούμενη περίοδος Previous period	Προηγούμενο έτος Previous year		Προηγούμενη περίοδος Previous period	Προηγούμενο έτος Previous year		Προηγούμενη περίοδος Previous period	Προηγούμενο έτος Previous year		Προηγούμενη περίοδος Previous period	Προηγούμενο έτος Previous year
2006	95,7	-	-	92,3	-	-	95,0	-	-	95,2	-	-
2007	100,0	4,5	4,5	100,0	8,4	8,4	100,0	5,3	5,3	100,0	5,0	5,0
2008	101,4	1,4	1,4	100,6	0,6	0,6	101,4	1,4	1,4	101,4	1,4	1,4
2009	96,1	-5,2	-5,2	94,3	-6,3	-6,3	98,1	-3,2	-3,2	96,9	-4,4	-4,4
2010	92,7	-3,5	-3,5	87,2	-7,6	-7,6	92,1	-6,1	-6,1	91,2	-5,9	-5,9
2011	86,9	-6,3	-6,3	81,8	-6,2	-6,2	87,8	-4,7	-4,7	86,5	-5,2	-5,2
2012	77,1	-11,3	-11,3	69,7	-14,8	-14,8	78,5	-10,6	-10,6	76,4	-11,6	-11,6
2008 I	101,6	0,9	2,5	100,7	-0,5	1,1	102,4	1,8	4,7	100,5	-0,7	1,6
II	101,8	0,2	2,8	101,2	0,5	2,7	100,2	-2,1	-0,4	99,9	-0,7	0,8
III	101,2	-0,6	0,1	100,1	-1,2	-0,5	102,8	2,5	1,9	102,9	3,0	2,2
IV	101,0	-0,3	0,2	100,5	0,4	-0,7	100,1	-2,6	-0,6	102,4	-0,5	1,1
2009 I	97,9	-3,0	-3,6	96,4	-4,0	-4,3	99,2	-0,8	-3,1	99,3	-3,0	-1,2
II	96,5	-1,4	-5,2	92,9	-3,6	-8,2	97,9	-1,3	-2,3	100,3	1,0	0,5
III	94,4	-2,2	-6,8	94,3	1,4	-5,8	97,1	-0,8	-5,5	94,6	-5,7	-8,1
IV	95,6	1,3	-5,3	93,7	-0,6	-6,8	98,2	1,1	-1,8	93,4	-1,2	-8,8
2010 I	95,1	-0,5	-2,8	90,6	-3,3	-6,0	95,1	-3,2	-4,2	95,6	2,3	-3,8
II	94,5	-0,7	-2,1	87,6	-3,4	-5,8	93,3	-1,9	-4,7	91,8	-3,9	-8,5
III	90,9	-3,8	-3,7	85,2	-2,7	-9,6	89,8	-3,8	-7,6	90,3	-1,7	-4,6
IV	90,4	-0,5	-5,4	85,3	0,2	-8,9	90,4	0,8	-7,9	87,0	-3,6	-6,8
2011 I	89,7	-0,8	-5,7	85,3	-0,1	-5,9	89,8	-0,8	-5,6	90,7	4,3	-5,1
II	88,0	-1,9	-6,9	85,5	0,2	-2,4	88,9	-1,0	-4,7	87,1	-4,0	-5,2
III	86,8	-1,3	-4,5	79,0	-7,6	-7,3	85,9	-3,3	-4,3	84,2	-3,3	-6,8
IV	82,9	-4,4	-8,3	77,5	-1,9	-9,2	86,7	1,0	-4,1	83,9	-0,3	-3,6
2012 I*	81,7	-1,5	-8,9	72,0	-7,1	-15,6	83,4	-3,8	-7,0	81,1	-3,3	-10,6
II*	79,0	-3,4	-10,2	71,4	-0,7	-16,4	80,9	-3,0	-8,9	79,2	-2,4	-9,1
III*	75,8	-4,0	-12,6	69,2	-3,2	-12,4	77,4	-4,4	-9,9	74,1	-6,4	-12,0
IV*	71,7	-5,5	-13,6	66,3	-4,1	-14,3	72,4	-6,4	-16,5	71,3	-3,8	-15,0

Πηγή: Τράπεζα της Ελλάδος, στοιχεία που συλλέγονται από τα NXI/Source: Bank of Greece, data collected from the MFIs.

* Προσωρινά στοιχεία/Provisional data.

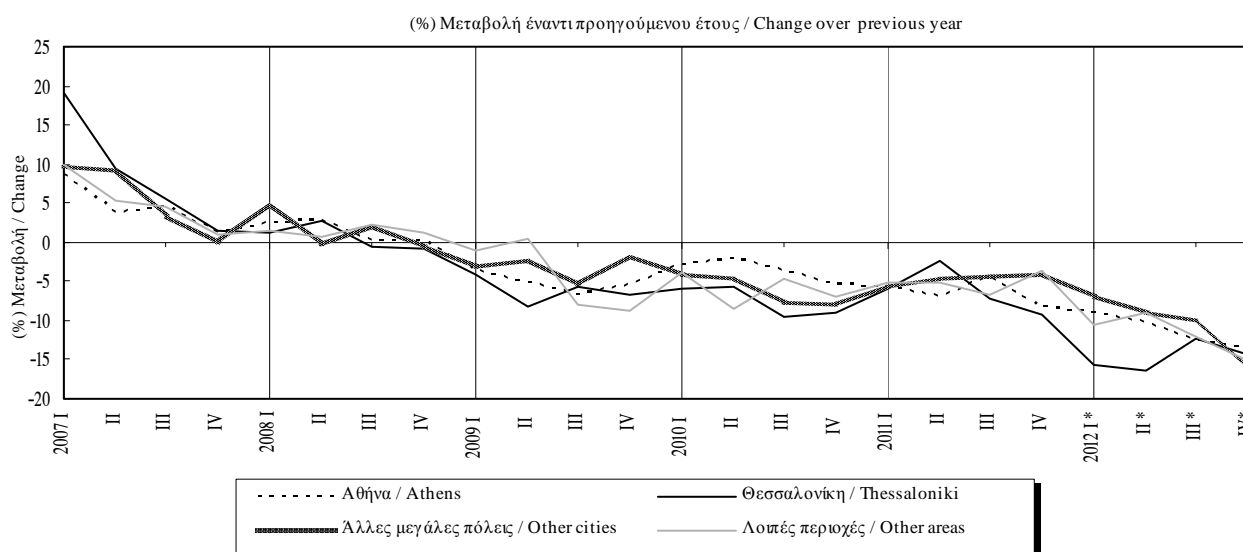

Πίνακας II.8. ΔΕΙΚΤΗΣ ΤΙΜΩΝ ΚΑΤΟΙΚΙΩΝ (ΙΣΤΟΡΙΚΗ ΣΕΙΡΑ)
Table II.8. INDEX OF PRICES OF DWELLINGS (HISTORICAL SERIES)

Περίοδος Period	Αστικές Περιοχές Urban Areas			Αθήνα Athens			Λοιπές Αστικές Other Urban		
	Δείκτης Index 1997=100	(% Μεταβολή / Change)		Δείκτης Index 1997=100	(% Μεταβολή / Change)		Δείκτης Index 1993 IV=100	(% Μεταβολή / Change)	
		Προηγούμεν. περίοδου Previous period	Προηγούμεν. έτους Previous year		Προηγούμεν. περίοδου Previous period	Προηγούμεν. έτους Previous year		Προηγούμεν. περίοδου Previous period	Προηγούμεν. έτους Previous year
2000	137,7	10,6	10,6	149,1	15,1	15,1	171,3	6,1	6,1
2001	157,5	14,4	14,4	175,4	17,6	17,6	190,2	11,0	11,0
2002	179,3	13,9	13,9	203,8	16,2	16,2	211,7	11,3	11,3
2003	189,0	5,4	5,4	211,9	4,0	4,0	226,8	7,1	7,1
2004	193,4	2,3	2,3	212,4	0,3	0,3	237,4	4,7	4,7
2005	214,5	10,9	10,9	230,8	8,6	8,6	269,3	13,4	13,4
2006	242,3	13,0	13,0	257,9	11,7	11,7	304,2	13,0	13,0
2007	257,3	6,2	6,2	273,8	6,2	6,2	315,7	3,8	3,8
2008	261,1	1,5	1,5	276,4	0,9	0,9	323,9	2,6	2,6
2009	249,8	-4,3	-4,3	263,6	-4,6	-4,6	314,4	-2,9	-2,9
2010	238,9	-4,4	-4,4	255,1	-3,2	-3,2	293,4	-6,7	-6,7
2011	225,7	-5,5	-5,5	238,8	-6,4	-6,4	271,4	-7,5	-7,5
2012	199,1	-11,8	-11,8	210,7	-11,8	-11,8	238,4	-12,2	-12,2
2008 I	260,8	0,2	2,6	277,4	-0,1	2,3	321,1	0,8	1,7
II	261,0	0,1	2,0	277,8	0,1	2,5	323,7	0,8	3,0
III	261,4	0,1	1,0	274,8	-1,1	-0,3	323,6	0,0	2,9
IV	261,0	-0,2	0,3	275,5	0,3	-0,8	327,1	1,1	2,7
2009 I	250,3	-4,1	-4,0	265,6	-3,6	-4,3	311,7	-4,7	-2,9
II	250,7	0,1	-4,0	264,8	-0,3	-4,7	316,4	1,5	-2,3
III	248,3	-1,0	-5,0	260,0	-1,8	-5,4	315,1	-0,4	-2,6
IV	250,1	0,7	-4,2	263,9	1,5	-4,2	314,3	-0,3	-3,9
2010 I	247,2	-1,2	-1,3	263,0	-0,3	-1,0	308,3	-1,9	-1,1
II	241,9	-2,1	-3,5	259,5	-1,3	-2,0	298,3	-3,2	-5,7
III	234,1	-3,2	-5,7	249,4	-3,9	-4,1	287,2	-3,7	-8,9
IV	232,5	-0,7	-7,0	248,5	-0,3	-5,8	279,8	-2,6	-11,0
2011 I	232,4	0,0	-6,0	246,6	-0,8	-6,2	281,3	0,6	-8,7
II	229,0	-1,5	-5,3	241,9	-1,9	-6,8	272,0	-3,3	-8,8
III	224,5	-2,0	-4,1	238,1	-1,5	-4,5	268,2	-1,4	-6,6
IV	217,0	-3,3	-6,7	228,7	-3,9	-8,0	264,2	-1,5	-5,6
2012 I*	208,7	-3,8	-10,2	222,1	-2,9	-9,9	252,3	-4,5	-10,3
II*	202,9	-2,8	-11,4	214,4	-3,4	-11,3	241,4	-4,3	-11,3
III*	196,5	-3,1	-12,4	207,7	-3,2	-12,8	235,1	-2,6	-12,3
IV*	188,2	-4,2	-13,2	198,7	-4,3	-13,1	224,8	-4,4	-14,9

Πηγές: Για τις λοιπές αστικές περιοχές: Τράπεζα της Ελλάδος (στοιχεία που συλλέγονται κυρίως από μεσιτικά γραφεία). Για την Αθήνα: Τράπεζα της Ελλάδος (στοιχεία που συγκεντρώνονται από τα NXI, από το 2006 και μετά) και επεξεργασία στοιχείων "Property ΕΠΕ" (έως το 2005). Για το σύνολο των αστικών περιοχών: Τράπεζα της Ελλάδος (στοιχεία που συγκεντρώνονται από τα NXI, από το 2006 και μετά) και σταθμισμένος δείκτης με βάση το απόθεμα των κατοικιών στην Αθήνα και τις λοιπές αστικές περιοχές (έως το 2005). / Sources: For "other" urban areas: Bank of Greece (data collected by the branches mainly from real estate agencies). For Athens: Bank of Greece (data collected from the MFIs, 2006-onwards) and calculations based on "Property Ltd" (up to 2005). For all urban areas: Bank of Greece (data collected from the MFIs, 2006-onwards) and weighted index according to the stock of houses in Athens and in other urban areas (up to 2005).

* Προσωρινά στοιχεία./Provisional data.

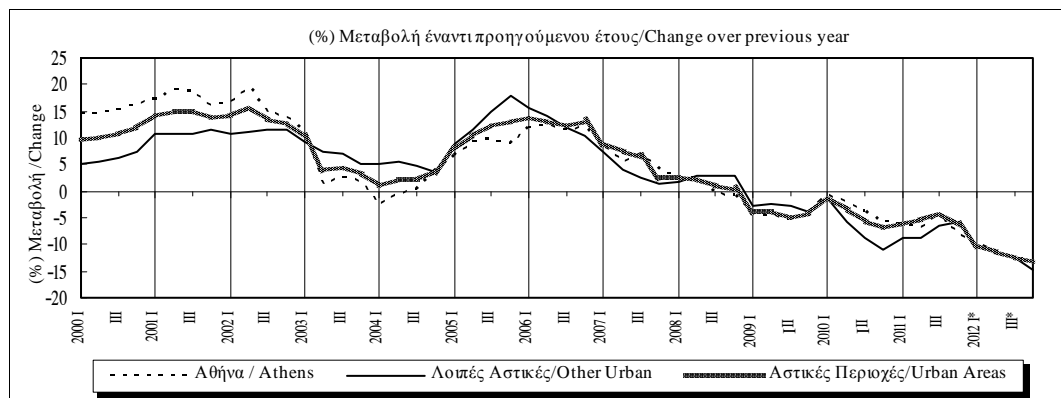

III.

ΕΣΩΤΕΡΙΚΗ ΟΙΚΟΝΟΜΙΑ - ΜΙΣΘΟΙ ΚΑΙ ΑΠΑΣΧΟΛΗΣΗ

DOMESTIC ECONOMY - WAGES AND EMPLOYMENT

Πίνακας III.1. ΕΡΓΑΤΙΚΟ ΔΥΝΑΜΙΚΟ - ΑΠΑΣΧΟΛΗΣΗ - ΑΝΕΡΓΙΑ

Table III.1. LABOUR FORCE - EMPLOYMENT - UNEMPLOYMENT

Περίοδος Period	Εργατικό δυναμικό Labour force		Απασχολούμενοι Employment				Άνεργοι Unemployment		Ποσοστό ανεργίας Unemployment rate
	Αριθμός ατόμων (σε χιλιάδες) Number of persons (in thousands)	(% Μεταβολή προηγούμε. έτους Change previous year	Αριθμός ατόμων (σε χιλιάδες) Number of persons (in thousands)		(% Μεταβολή προηγούμε. έτους Change previous year		Αριθμός ατόμων (σε χιλιάδες) Number of persons (in thousands)	(% Μεταβολή προηγούμε. έτους Change previous year	
			Σύνολο Total	Μισθωτοί Employees	Σύνολο Total	Μισθωτοί Employees			
2002 (I)	4656,0	1,7	4175,8	2532,5	2,2	3,0	480,3	-2,8	10,3
2003 (I)	4734,4	1,7	4274,5	2599,1	2,4	2,6	459,9	-4,2	9,7
2004 (I)	4818,9	-	4313,1	2730,4	-	-	505,7	-	10,5
2005 (I)	4846,4	0,6	4368,9	2778,7	1,3	1,8	477,5	-5,6	9,9
2006 (I)	4886,8	0,8	4452,3	2829,6	1,9	1,8	434,5	-9,0	8,9
2007 (I)	4916,8	0,6	4509,9	2899,5	1,3	2,5	406,9	-6,3	8,3
2008 (I)	4937,2	0,4	4559,3	2944,7	1,1	1,6	377,9	-7,1	7,6
2009 (I)	4979,8	0,9	4508,6	2898,1	-1,1	-1,6	471,1	24,7	9,5
2010 (I)	5017,4	0,8	4388,6	2810,7	-2,7	-3,0	628,7	33,5	12,5
2011 (I)	4967,6	-1,0	4090,7	2599,2	-6,8	-7,5	876,9	39,5	17,6
2012 (I)	4966,8	0,0	3763,0	2377,2	-8,0	-8,5	1203,8	37,3	24,3
2008 II	4939,3	0,4	4582,1	2974,4	1,4	2,7	357,1	-10,3	7,2
III	4944,9	0,4	4589,8	2969,9	1,1	1,1	355,1	-8,4	7,2
IV	4946,3	0,6	4553,6	2931,4	0,8	0,2	392,7	-1,0	7,9
2009 I	4948,1	0,6	4485,8	2869,5	-0,6	-1,2	462,3	13,7	9,3
II	4974,5	0,7	4531,9	2922,1	-1,1	-1,8	442,6	23,9	8,9
III	5005,3	1,2	4540,1	2929,3	-1,1	-1,4	465,1	31,0	9,3
IV	4991,2	0,9	4476,8	2871,4	-1,7	-2,0	514,4	31,0	10,3
2010 I	5012,4	1,3	4425,6	2812,1	-1,3	-2,0	586,8	26,9	11,7
II	5021,0	0,9	4427,0	2853,9	-2,3	-2,3	594,0	34,2	11,8
III	5024,9	0,4	4402,9	2829,7	-3,0	-3,4	621,9	33,7	12,4
IV	5011,1	0,4	4299,0	2747,2	-4,0	-4,3	712,1	38,4	14,2
2011 I	4987,0	-0,5	4194,4	2660,1	-5,2	-5,4	792,6	35,1	15,9
II	4967,2	-1,1	4156,3	2645,9	-6,1	-7,3	810,8	36,5	16,3
III	4957,6	-1,3	4079,3	2611,3	-7,3	-7,7	878,3	41,2	17,7
IV	4958,7	-1,0	3932,8	2479,5	-8,5	-9,7	1025,9	44,1	20,7
2012 I	4958,0	-0,6	3837,9	2425,4	-8,5	-8,8	1120,1	41,3	22,6
II	4961,9	-0,1	3793,1	2398,8	-8,7	-9,3	1168,8	44,2	23,6
III	4969,9	0,2	3739,0	2361,2	-8,3	-9,6	1230,9	40,1	24,8
IV	4977,5	0,4	3681,9	2323,4	-6,4	-6,3	1295,5	26,3	26,0

Πηγή: ΕΛ.ΣΤΑΤ., Έρευνες Εργατικού Δυναμικού, νέα αναθεωρημένα στοιχεία 1998-2003 (Ιαν.2005), νέο δείγμα από το 2004. Λόγω του νέου δείγματος, τα στοιχεία για το 2004 δεν είναι απολύτως συγκρίσιμα με εκείνα των προηγούμενων ετών. / Source: ELSTAT, Labour Force Surveys, new revised data 1998-2003 (Jan.2005), new sample as of 2004. Because of the new sample, figures for 2004 are not fully comparable with those for previous years.

(I) Μέσοι ετήσιοι όροι / Annual averages.

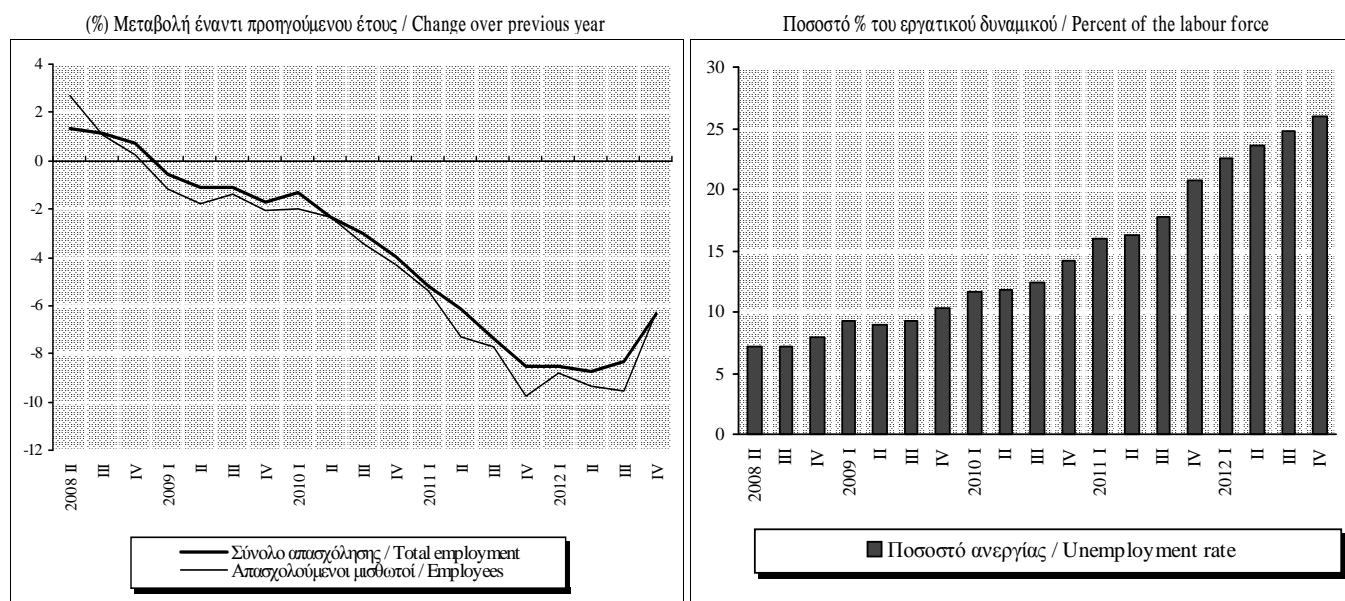

Πίνακας III.2. ΡΟΕΣ ΜΙΣΘΩΤΗΣ ΑΠΑΣΧΟΛΗΣΗΣ ΣΤΟΝ ΙΔΙΩΤΙΚΟ ΤΟΜΕΑ

Table III.2. DEPENDENT EMPLOYMENT FLOWS IN THE PRIVATE SECTOR

Περίοδος Period	Αναγγελίες Πρόσληψης Recruitment notifications		Απολύσεις και λήξεις συμβάσεων Dismissals and contract terminations					Οικειοθελείς αποχωρήσεις Voluntary quits		Καθαρή διαφορά (νέες θέσεις εργασίας)(3) Net difference (new jobs)(3)	
	Αριθμός ατόμων Number of persons	(% Μεταβολή προηγούμε. έτους Change previous year	Αριθμός ατόμων (σε χιλ.) Number of persons (in thousands)			(% Μεταβολή προηγούμε. έτους Change previous year			Αριθμός ατόμων Number of persons	(% Μεταβολή προηγούμε. έτους Change previous year	Αριθμός θέσεων Number of jobs
			Εύνολο Total	Απολύσεις(1) Dismissals(1)	Λήξεις συμβάσεων Ορισμένου χρόνου Terminations of fixed-duration contracts	Εύνολο Total	Απολύσεις(1) Dismissals(1)	Λήξεις συμβάσεων Ορισμένου χρόνου Terminations of fixed-duration contracts			
2003	1083880	0,3	652820	-	-	10,5	-	-	398888	-4,6	32172
2004	1107809	2,2	665778	-	-	2,0	-	-	417912	4,8	24119
2006	1123614	4,9	687300	-	-	1,9	-	-	428518	10,3	7796
2007	1163840	3,6	717045	-	-	4,3	-	-	452815	5,7	-6020
2008	1143920	-1,7	711196	-	-	-0,8	-	-	442827	-2,2	-10103
2009	990381	-13,4	728300	-	-	2,4	-	-	348252	-21,4	-86171
2010	945911	-4,5	735463	315070	420393	1,0	-	-	306598	-12,0	-96150
2011	839015	-11,3	701571	-	-	-4,6	-	-	263388	-14,1	-125944
2012	849130	1,2	669111	-	-	-4,6	-	-	251678	-4,4	-71659
2009 Ιαν./Jan.-...(2)	183015	-19,0	139720	-	-	11,7	-	-	80151	-18,9	-36856
2010 Ιαν./Jan.-...(2)	181961	-0,6	129673	69180	60493	-7,2	-	-	68622	-14,4	-16334
2011 Ιαν./Jan.-...(2)	147660	-18,9	135460	75269	60191	4,5	8,8	-0,5	59266	-13,6	-47066
2012 Ιαν./Jan.-...(2)	130509	-11,6	122143	72459	49684	-9,8	-3,7	-17,5	55492	-6,4	-47126
2013 Ιαν./Jan.-...(2)	154778	18,6	108581	57769	50812	-11,1	-20,3	2,3	55035	-0,8	-8838
2011 IV	179416	-11,7	253583	94295	159288	-2,9	1,9	-5,6	62855	-12,9	-137022
2012 I	130509	-11,6	122143	72459	49684	-9,8	-3,7	-17,5	55492	-6,4	-47126
II	274107	-7,4	147598	66727	80871	-5,0	-4,8	-5,2	60074	-5,4	66435
III	235146	8,9	148856	66143	82713	-5,3	-3,1	-6,9	71598	-7,9	14692
IV	209368	16,7	250514	89876	160638	-1,2	-4,7	0,8	64514	2,6	-105660
2013 I	154778	18,6	108581	57769	50812	-11,1	-20,3	2,3	55035	-0,8	-8838
2012 Μάρτ./Mar.	46459	-11,2	35608	22111	13497	-12,5	-5,2	-22,2	18415	-3,5	-7564
Απρ./Apr.	65306	-8,9	33623	17267	16356	-4,8	-10,5	2,1	17248	-8,3	14435
Μάιος/May	108902	-10,9	45752	23914	21838	-4,3	-1,2	-7,6	21330	-0,8	41820
Ιούν./Jun.	99899	-2,1	68223	25546	42677	-5,6	-4,0	-6,5	21496	-7,4	10180
Ιούλ./Jul.	90791	11,0	53469	23551	29918	-3,7	-1,8	-5,1	23191	-9,1	14131
Αύγ./Aug.	56778	12,6	36825	17100	19725	2,0	-1,7	5,4	22131	-1,9	-2178
Σεπτ./Sept.	87577	4,5	58562	25492	33070	-10,6	-5,2	-14,3	26276	-11,5	2739
Οκτ./Oct.	92007	21,6	117574	38464	79110	9,6	14,5	7,4	24906	5,1	-50473
Νοέμ./Nov.	67867	14,7	81189	28711	52478	-13,6	-12,0	-14,5	20816	-1,0	-34138
Δεκ./Dec.	49494	11,0	51751	22701	29050	-1,0	-19,1	19,9	18792	3,7	-21049
2013 Ιαν./Jan.	53515	22,0	48301	27469	20832	-3,5	-3,8	-3,1	22721	11,8	-17507
Φεβρ./Feb.	54775	36,3	37224	18181	19043	2,1	-16,5	29,7	17832	6,5	-281
Μάρτ./Mar.	46488	0,1	23056	12119	10937	-35,3	-45,2	-19,0	14482	-21,4	8950

Πηγή: ΟΑΕΔ. Από το Μάρτιο του 2013: Υπουργείο Εργασίας, Πληροφοριακό Σύστημα "Εργάνη"/ Source: O.A.E.D. As of March 2013: Ministry of Labour, "Ergani" Information System.

(1) Απολύσεις εργαζομένων με συμβάσεις αορίστου χρόνου/ Dismissals of workers on indefinite-duration contracts.

(2) Διαθέσιμη περίοδος τρέχοντος έτους και αντίστοιχες περιοδοί προηγούμενων ετών/ Available period for current year and corresponding periods of previous years.

(3) Η καθαρή διαφορά πρέπει να αντιμετωπίζεται με επιφύλαξη, επειδή (α) οι οικειοθελείς αποχωρήσεις δεν καταγράφονται πλήρως και (β) δεν καλύπτονται οι αυτοαπασχολούμενοι και ο δημόσιος τομέας. /The net difference should be treated with caution, because (i) voluntary quits are not fully recorded and (ii) self-employment and public-sector employment are not covered.

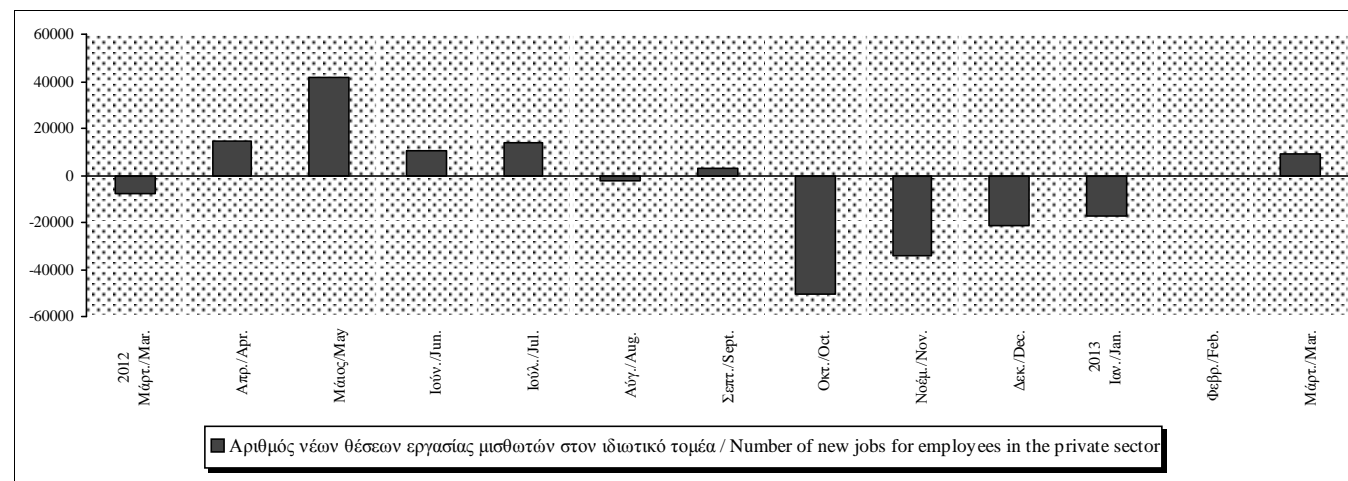

Πίνακας III.3. ΚΑΤΩΤΑΤΕΣ ΑΠΟΔΟΧΕΣ

Table III.3. MINIMUM WAGES

Περίοδος Period	Κατώτατο ημερομίσθιο εργατών Minimum daily wage of blue-collar workers		Κατώτατος μισθός υπαλλήλων Minimum monthly salary of white-collar workers	
	Ευρώ Euro	(%) Μεταβολή προηγούμε. έτους Change previous year	Ευρώ Euro	(%) Μεταβολή προηγούμε. έτους Change previous year
2008	30,73	6,2	687,88	6,2
2009	32,49	5,7	727,17	5,7
2010	33,04	1,7	739,56	1,7
2011	33,32	0,9	745,90	0,9
2012	26,94	-19,1	603,20	-19,1
2010 I	33,04	5,5	739,56	5,5
II	33,04	1,8	739,56	1,8
III	33,04	0,0	739,56	0,0
IV	33,04	0,0	739,56	0,0
2011 I	33,04	0,0	739,56	0,0
II	33,04	0,0	739,56	0,0
III	33,57	1,6	751,40	1,6
IV	33,57	1,6	751,40	1,6
2012 I	29,75	-10,0	665,98	-9,9
II	26,18	-20,8	586,08	-20,8
III	26,18	-22,0	586,08	-22,0
IV	26,18	-22,0	586,08	-22,0
2011 Ιαν./Jan.	33,04	0,0	739,56	0,0
Φεβρ./Feb.	33,04	0,0	739,56	0,0
Μάρτ./Mar.	33,04	0,0	739,56	0,0
Απρ./Apr.	33,04	0,0	739,56	0,0
Μάιος/May	33,04	0,0	739,56	0,0
Ιούν./Jun.	33,04	0,0	739,56	0,0
Ιούλ./Jul.	33,57	1,6	751,40	1,6
Αύγ./Aug.	33,57	1,6	751,40	1,6
Σεπτ./Sept.	33,57	1,6	751,40	1,6
Οκτ./Oct.	33,57	1,6	751,40	1,6
Νοέμ./Nov.	33,57	1,6	751,40	1,6
Δεκ./Dec.	33,57	1,6	751,40	1,6
2012 Ιαν./Jan.	33,57	1,6	751,40	1,6
Φεβρ./Feb.	29,50	-10,7	660,47	-10,7
Μάρτ./Mar.	26,18	-20,8	586,08	-20,8
Απρ./Apr.	26,18	-20,8	586,08	-20,8
Μάιος/May	26,18	-20,8	586,08	-20,8
Ιούν./Jun.	26,18	-20,8	586,08	-20,8
Ιούλ./Jul.	26,18	-22,0	586,08	-22,0
Αύγ./Aug.	26,18	-22,0	586,08	-22,0
Σεπτ./Sept.	26,18	-22,0	586,08	-22,0
Οκτ./Oct.	26,18	-22,0	586,08	-22,0
Νοέμ./Nov.	26,18	-22,0	586,08	-22,0
Δεκ./Dec.	26,18	-22,0	586,08	-22,0

Πηγή/ Source: Εθνικές Γενικές Συλλογικές Συμβάσεις Εργασίας, Ν.4046/2012 (παρ. 6, αρ.1) και Π.Υ.Σ. αρ. 6/28.2.2012/ National general collective agreements, Law 4046 of 2012 (para. 6, art.1) and Act of Cabinet no. 6 of 28 Feb. 2012.

Σημείωση/Note: Από 14.2.2012 για τους νέους κάτω των 25 ετών το κατώτατο ημερομίσθιο ορίστηκε σε 22,83 ευρώ και ο κατώτατος μισθός σε 510,95 ευρώ./As of 14 Febr.2012, for people below 25 years of age, the minimum wage is set at 22,83 euro and the minimum salary 510,95 euro.

(%) Μεταβολή έναντι προηγούμενου έτους / Change over previous year

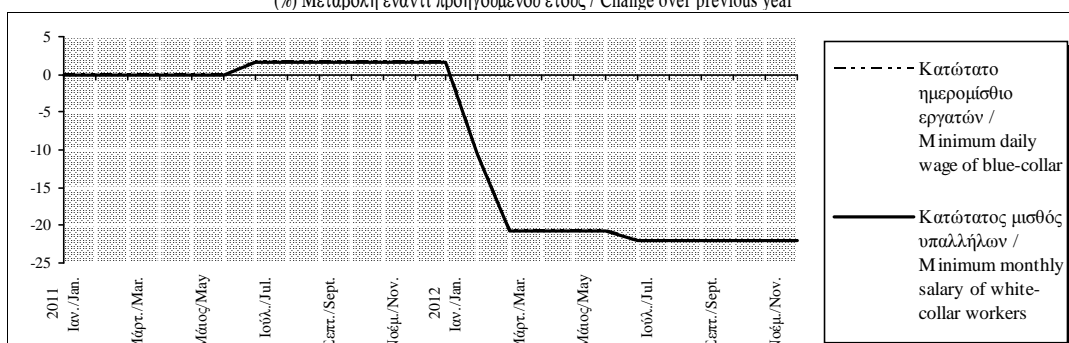

Πίνακας III.4. ΠΡΟΣΔΟΚΙΕΣ ΕΠΙΧΕΙΡΗΣΕΩΝ ΚΑΙ ΚΑΤΑΝΑΛΩΤΩΝ ΓΙΑ ΤΗΝ ΑΠΑΣΧΟΛΗΣΗ ΚΑΙ ΤΗΝ ΑΝΕΡΓΙΑ (1)

Table III.4. EXPECTATIONS OF BUSINESS FIRMS AND CONSUMERS CONCERNING EMPLOYMENT AND UNEMPLOYMENT (1)

Περίοδος Period	Επιχειρήσεις: Προοπτικές απασχόλησης για τους 3-4 προσεχείς μήνες Business firms: Prospects of employment over the next 3-4 months							Καταναλωτές: Προσδοκίες για την ανεργία κατά το επόμενο 12μηνο Consumers: Expectations of unemployment over the next 12 months
	Μεταποίηση Manufacturing	Σύνολο Κατασκευών Total Construction	Κατασκευές / Construction			Λιανικό Εμπόριο Retail Trade	Υπηρεσίες(2) Services(2)	
		Κατοικίες Dwellings	Άλλα Κτίρια Other Buildings	Δημόσια Έργα Public Works				
2008	-6	10	-33	7	19	36	13	50
2009	-23	-32	-61	-46	-21	10	-14	63
2010	-20	-46	-60	-37	-48	-6	-20	84
2011	-20	-54	-77	-32	-60	-21	-24	88
2012	-19	-41	-53	-61	-30	-41	-30	82
2011 IV	-28	-38	-76	-29	-38	-24	-29	92
2012 I	-26	-51	-72	-68	-37	-55	-25	88
II	-17	-45	-61	-66	-31	-30	-31	83
III	-13	-37	-43	-61	-24	-38	-29	74
IV	-20	-33	-34	-50	-27	-40	-33	82
2013 I	-20	-33	-6	-50	-29	-40	-23	80
2011 Οκτ./Oct.	-26	-38	-73	-16	-47	-20	-35	93
Νοέμ./Nov.	-30	-39	-69	-28	-42	-16	-32	92
Δεκ./Dec.	-26	-38	-84	-43	-24	-36	-20	93
2012 Ιαν./Jan.	-26	-47	-73	-67	-32	-74	-19	88
Φεβρ./Feb.	-28	-55	-74	-79	-36	-39	-25	89
Μάρτ./Mar.	-25	-50	-68	-57	-42	-53	-30	88
Απρ./Apr.	-18	-43	-55	-73	-23	-43	-33	88
Μάιος/May	-12	-51	-71	-72	-37	-23	-28	82
Ιούν./Jun.	-19	-41	-56	-54	-33	-25	-34	79
Ιούλ./Jul.	-15	-38	-55	-70	-21	-32	-32	67
Αύγ./Aug.	-10	-31	-29	-70	-14	-32	-28	71
Σεπτ./Sept.	-14	-41	-47	-44	-38	-49	-28	83
Οκτ./Oct.	-15	-13	-44	-37	-3	-37	-29	84
Νοέμ./Nov.	-23	-35	-35	-61	-27	-37	-37	81
Δεκ./Dec.	-22	-51	-23	-53	-52	-47	-34	83
2013 Ιαν./Jan.	-28	-37	4	-64	-30	-44	-24	77
Φεβρ./Feb.	-25	-32	10	-54	-29	-41	-28	79
Μάρτ./Mar.	-7	-30	-33	-31	-30	-34	-17	83

Πηγή: IOBE και Ευρωπαϊκή Επιτροπή, Business and Consumer Survey Results./Source:FEIR and European Commission, Business and Consumer Survey Results.

(1) Διαφορά σταθμισμένων ποσοστών θετικών και αρνητικών απαντήσεων (βλ.επεξηγήσεις σελ.xxii)/ Difference between weighted percentages of positive and negative replies (see explanations p. xxiv).

(2) Δεν περιλαμβάνονται οι τράπεζες και οι επιχειρήσεις λιανικού εμπορίου/ Excluding banking and retail trade.

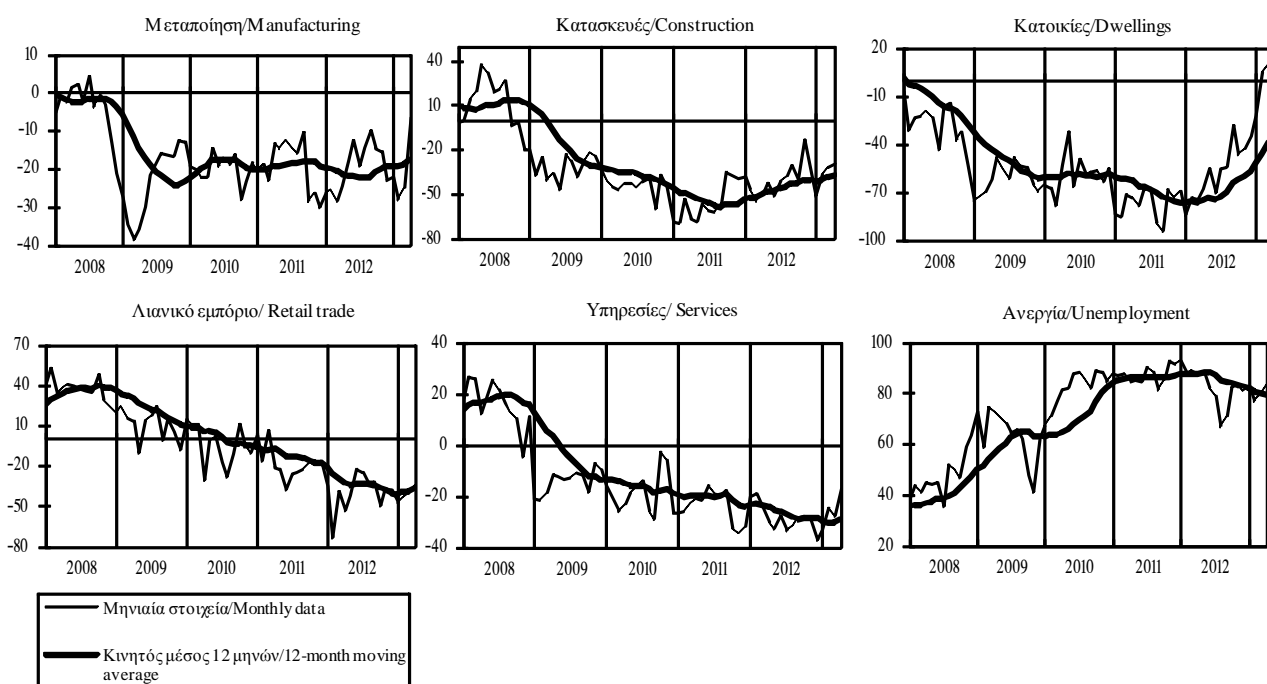

Πίνακας III.5. ΕΞΕΛΙΞΗ ΤΟΥ ΑΝΑΘΕΩΡΗΜΕΝΟΥ ΔΕΙΚΤΗ ΑΠΑΣΧΟΛΟΥΜΕΝΩΝ ΑΤΟΜΩΝ ΣΤΟ ΛΙΑΝΙΚΟ ΕΜΠΟΡΙΟ (1)

Table III.5. EVOLUTION OF THE REVISED INDEX OF NUMBER OF PERSONS EMPLOYED IN RETAIL TRADE (1)

Περίοδος Period	Σύνολο Total		Γενικός Δείκτης (εκτός των απασχολούμενων στον κλάδο των καυσίμων και λιπαντικών αυτοκινήτων)* Overall Index (except the persons employed in automotive fuel sector)*		Δείκτης απασχολούμενων στην ομάδα καταστημάτων ειδών διατροφής Index of persons employed in the food sector		Δείκτης απασχολούμενων στην ομάδα καταστημάτων ειδών εκτός διατροφής και καυσίμων Index of persons employed in the non-food sector (except automotive fuel)	
	Γενικός Δείκτης Overall Index 2005=100	(% Ετήσια μεταβολή (%) Annual rate	Δείκτης Index 2005=100	(% Ετήσια μεταβολή (%) Annual rate	Δείκτης Index 2005=100	(% Ετήσια μεταβολή (%) Annual rate	Δείκτης Index 2005=100	(% Ετήσια μεταβολή (%) Annual rate
2006	101,7	1,7	101,7	1,7	102,9	2,9	100,3	0,3
2007	102,5	0,7	102,4	0,7	104,4	1,5	100,2	-0,1
2008	104,2	1,7	104,1	1,7	106,9	2,3	101,0	0,8
2009	104,6	0,5	104,2	0,1	109,4	2,4	98,9	-2,1
2010	101,2	-3,3	101,1	-3,0	106,9	-2,3	95,2	-3,7
2011	97,2	-3,9	98,1	-3,0	107,7	0,7	88,9	-6,7
2012	94,5	-2,8	95,6	-2,6	107,5	-0,2	84,2	-5,3
2008 I	102,6	0,5	102,9	0,9	105,6	1,0	99,8	0,8
II	104,0	2,0	103,9	2,1	106,8	2,8	100,6	1,1
III	104,4	1,9	104,5	1,9	107,0	2,6	101,6	1,1
IV	105,6	2,2	105,2	1,7	108,0	3,0	102,0	0,1
2009 I	106,6	3,9	106,1	3,1	111,0	5,1	101,0	1,2
II	102,3	-1,7	101,8	-2,0	107,2	0,4	96,3	-4,3
III	102,2	-2,1	101,7	-2,6	107,1	0,0	96,3	-5,2
IV	107,5	1,8	107,2	2,0	112,4	4,1	102,0	0,0
2010 I	104,5	-2,0	104,3	-1,7	108,3	-2,5	100,1	-0,8
II	102,5	0,3	102,5	0,7	108,2	1,0	96,8	0,5
III	100,8	-1,4	100,4	-1,3	107,1	0,1	93,7	-2,7
IV	96,9	-9,9	97,2	-9,4	104,2	-7,3	90,3	-11,4
2011 I	101,5	-2,8	102,3	-2,0	111,5	3,0	93,3	-6,8
II	97,4	-5,0	98,3	-4,2	108,3	0,1	88,6	-8,4
III	97,0	-3,8	97,9	-2,5	108,1	0,9	88,1	-6,0
IV	93,1	-3,9	94,1	-3,2	103,1	-1,1	85,5	-5,4
2012 I	91,3	-10,0	92,5	-9,6	102,8	-7,9	82,7	-11,4
II	94,3	-3,2	95,5	-2,8	107,6	-0,7	83,9	-5,3
III	95,9	-1,0	97,0	-1,0	110,2	2,0	84,3	-4,3
IV	96,4	3,6	97,4	3,5	109,6	6,4	85,7	0,3

Πηγή: ΕΣΥΕ / Source: NSSG

(1) Ο Δείκτης Απασχολούμενων στο Λιανικό Εμπόριο αναθεωρήθηκε με έτος βάσης 2005=100,0. / The index of number of persons employed in retail trade is revised with new base year 2005=100,0 covering the period from 2000 onwards.

(*) Πρόκειται για τον Δείκτη Απασχολούμενων Ατόμων στο Λιανικό Εμπόριο που δημοσιεύεται από την ΕΣΥΕ μέχρι το δ' τρίμηνο του 2008. / Corresponds to the overall index for employment in retail trade published by the NSSG for the period up to the 4th quarter of 2008.

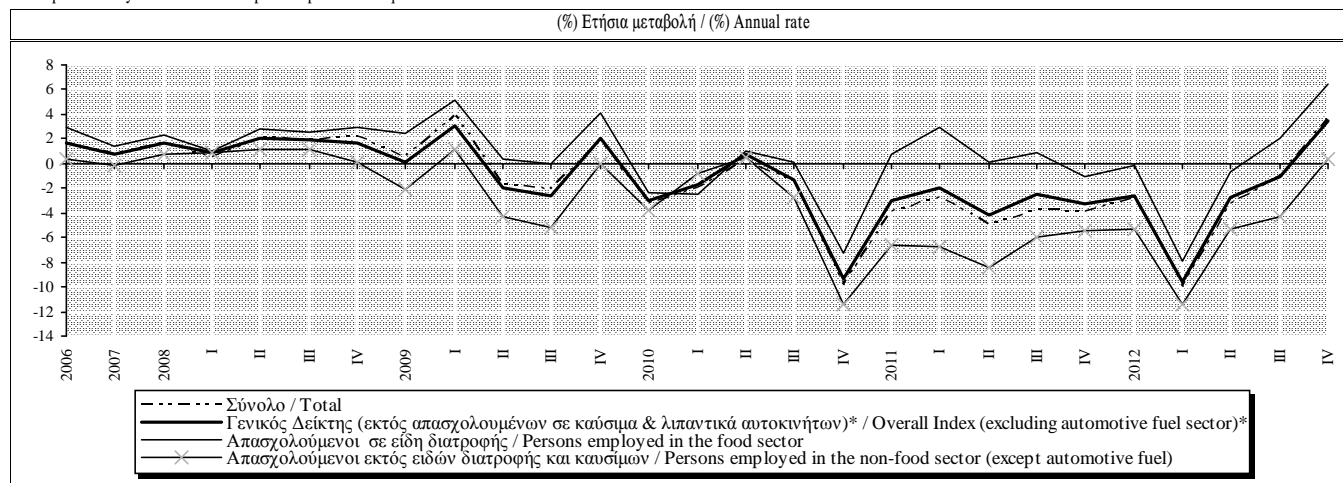

IV.

ΝΟΜΙΣΜΑ ΚΑΙ ΠΙΣΤΗ

MONEY AND BANKING

Πίνακας IV.1. ΝΟΜΙΣΜΑΤΙΚΕΣ ΕΞΕΛΙΞΕΙΣ ΣΤΗ ΖΩΝΗ ΤΟΥ ΕΥΡΩ ΚΑΙ ΕΛΛΗΝΙΚΗ ΣΥΜΒΟΛΗ (ετήσιες εκατοστιαίες μεταβολές) (1),(2)

Table IV.1. MONETARY DEVELOPMENTS IN THE EURO AREA AND GREEK CONTRIBUTION (annual percentage changes) (1),(2)

Περίοδος Period	ΝΟΜΙΣΜΑΤΙΚΑ ΜΕΓΕΘΗ ΤΗΣ ΖΩΝΗΣ ΤΟΥ ΕΥΡΩ (3),(4) EURO AREA MONETARY AGGREGATES (3),(4)				ΕΛΛΗΝΙΚΗ ΣΥΜΒΟΛΗ (4) GREEK CONTRIBUTION (4)		
	M1	M2	M3 (5)	M3 κινητός κεντρικός μέσος 3 μηνών M3 3-month moving average (centered)	M1 χωρίς το νόμισμα σε κυκλοφορία M1 excluding currency in circulation	M2 χωρίς το νόμισμα σε κυκλοφορία M2 excluding currency in circulation	M3 χωρίς το νόμισμα σε κυκλοφορία (5) M3 excluding currency in circulation(5)
2009	9,5	4,9	3,4	-	3,3	10,5	7,9
2010	8,6	1,8	0,3	-	1,4	-6,6	-7,4
2011	2,1	2,3	1,5	-	-13,8	-12,1	-12,1
2012	4,1	3,1	2,9	-	-19,8	-16,2	-16,2
2011 III	1,5	2,3	1,5	-	-13,7	-11,1	-11,2
IV	2,0	2,1	1,5	-	-17,3	-15,7	-15,8
2012 I	2,4	2,5	2,2	-	-20,2	-17,7	-17,7
II	2,9	2,8	2,7	-	-20,8	-17,7	-17,8
III	4,7	3,2	3,1	-	-21,5	-18,3	-18,3
IV	6,3	4,2	3,6	-	-17,0	-11,0	-10,8
2011 Σεπτ./Sept.	2,2	2,5	1,7	1,6	-16,4	-13,5	-13,6
Οκτ./Oct.	1,9	1,9	1,4	1,5	-17,2	-15,9	-15,9
Νοέμ./Nov.	2,3	2,1	1,5	1,5	-17,4	-16,3	-16,3
Δεκ./Dec.	1,8	1,8	1,5	1,7	-18,0	-16,4	-16,5
2012 Ιαν./Jan.	2,2	2,3	2,0	2,0	-20,0	-17,4	-17,5
Φεβρ./Feb.	2,7	2,8	2,5	2,4	-20,9	-18,9	-18,9
Μάρτ./Mar.	2,9	3,0	2,9	2,6	-21,2	-17,0	-17,1
Απρ./Apr.	1,9	2,5	2,3	2,7	-19,8	-16,0	-16,1
Μάιος/May	3,5	2,9	2,9	2,8	-20,5	-18,5	-18,6
Ιούν./Jun.	3,7	3,0	3,0	3,2	-22,8	-20,3	-20,3
Ιούλ./Jul.	4,7	3,5	3,6	3,2	-20,9	-18,1	-18,1
Αύγ./Aug.	5,2	3,2	2,9	3,0	-22,5	-18,9	-18,9
Σεπτ./Sept.	5,0	3,1	2,6	3,1	-19,2	-15,6	-15,3
Οκτ./Oct.	6,5	4,3	3,9	3,4	-18,0	-12,0	-11,8
Νοέμ./Nov.	6,5	4,4	3,7	3,7	-17,2	-10,0	-9,9
Δεκ./Dec.	6,5	4,5	3,5	3,6	-12,3	-6,6	-6,2
2013 Ιαν./Jan.	6,6	4,4	3,5	3,3	-12,6	-3,9	-3,6
Φεβρ./Feb.	7,0	4,3	3,1	-	-10,2	0,5	0,8

Πηγή: ΕΚΤ και Τράπεζα της Ελλάδος / Source: ECB and Bank of Greece.

(1) Τα στοιχεία αναφέρονται στη μεταβαλλόμενη σύνθεση της ζώνης του ευρώ / Data refer to the changing composition of the euro area.

(2) Ετήσια εκατοστιαία μεταβολή του αντίστοιχου δείκτη που υπολογίζεται με βάση τις συσσωρευμένες μηνιαίες ροές διορθωμένες για επανακατηγοριοποιήσεις, άλλες αναπροσαρμογές αξίας, διακυμάνσεις συναλλαγματικών ισοτιμιών και οποιοσδήποτε άλλες μεταβολές που δεν οφείλονται σε συναλλαγές. / Annual percentage change of the corresponding index have been calculated from cumulative monthly flows adjusted for reclassifications, other revaluations, exchange rate variations and any other changes which do not arise from transactions.

(3) Εποχικώς διορθωμένα στοιχεία / Seasonally adjusted data.

(4) Οι μηνιαίοι ρυθμοί αύξησης αφορούν το τέλος της περιόδου, ενώ οι τριμηνιαίοι και ετήσιοι ρυθμοί αύξησης υπολογίζονται ως μέσοι όροι της περιόδου. / Monthly growth rates refer to the end of the period, whereas quarterly and annual growth rates are calculated as period average.

(5) Στο M3 και τις συνιστώσες του δεν περιλαμβάνονται τα μερίδια αμοιβαίων κεφαλαίων διαθεσίμων και τα χρεόγραφα διάρκειας έως 2 ετών που κατέχουν μη κάτοικοι της ζώνης του ευρώ / M3 and its components exclude holdings by non-euro area residents of money market fund shares/units and debt securities with a maturity of up to two years.

(%) Μεταβολή έναντι προηγούμενου έτους / Change over previous year

Ζώνη ευρώ / Euro area

Ελληνική συμβολή / Greek contribution

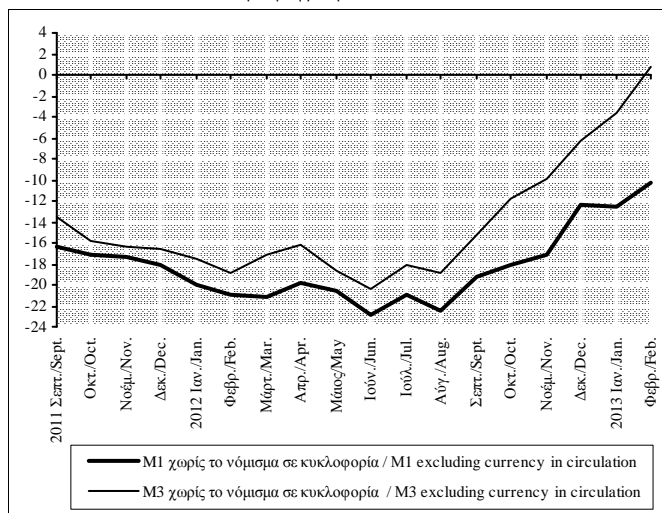
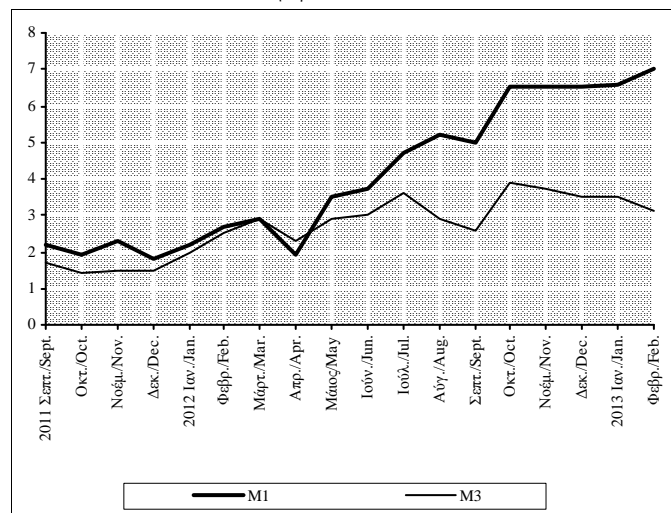

Πίνακας IV.2. ΝΟΜΙΣΜΑΤΙΚΑ ΜΕΓΕΘΗ ΤΗΣ ΖΩΝΗΣ ΤΟΥ ΕΥΡΩ (Υπόλοιπα σε δισεκ. ευρώ, εποχικώς διορθωμένα στοιχεία) (1),(2)

Table IV.2. MONETARY AGGREGATES OF THE EURO AREA (Outstanding amounts in EUR billions, seasonally adjusted data) (1),(2)

Τέλος περιόδου	Νόμισμα σε κυκλοφορία	Καταθέσεις μίας ημέρας	M1	Καταθέσεις προθεσμίας έως 2 ετών	Καταθέσεις υπό προειδοποίηση έως 3 μηνών	M2	Συμφωνίες επαναγοράς (3)	Μερίδια αμοιβαίων κεφαλαίων της χρηματαγοράς	Τίτλοι αγοράς χρήματος και χρεόγραφα διάρκειας έως 2 ετών	M3 (4)
End of period	Currency in circulation	Overnight deposits		Deposits with an agreed maturity of up to 2 years	Deposits redeemable at notice of up to 3 months		Repurchase agreements (3)	Money market fund shares/units	Money market paper and debt securities up to 2 years	
	[1]	[2]	[3]=[1]+[2]	[4]	[5]	[6]=[3]+[4]+[5]	[7]	[8]	[9]	[10]=[6]+[7]+[8]+[9]
2008	710,3	3280,1	3990,4	2486,6	1566,7	8043,7	349,6	748,6	263,2	9405,1
2009	756,7	3743,3	4500,1	1911,3	1803,8	8215,2	347,5	667,9	124,6	9355,2
2010	794,7	3909,9	4704,6	1799,9	1914,1	8418,6	184,7	570,0	120,3	9293,7
2011	843,7	3955,7	4799,5	1845,8	1960,9	8606,2	147,2	536,8	210,0	9500,2
2012	863,3	4242,0	5105,4	1806,3	2079,5	8991,2	125,0	470,0	187,1	9773,3
2011 III	831,8	3942,5	4774,3	1867,4	1953,9	8595,7	170,1	553,0	169,4	9488,2
IV	843,7	3955,7	4799,5	1845,8	1960,9	8606,2	147,2	536,8	210,0	9500,2
2012 I	851,7	4006,1	4857,8	1882,5	1979,7	8720,0	137,4	496,9	236,4	9590,8
II	862,5	4037,3	4899,8	1862,9	2009,0	8771,7	134,9	499,3	223,4	9629,4
III	867,1	4157,8	5024,9	1817,9	2037,9	8880,7	124,7	483,0	211,2	9699,6
IV	863,3	4242,0	5105,4	1806,3	2079,5	8991,2	125,0	470,0	187,1	9773,3
2011 Σεπτ./Sept.	831,8	3942,5	4774,3	1867,4	1953,9	8595,7	170,1	553,0	169,4	9488,2
Οκτ./Oct.	838,5	3927,2	4765,7	1841,6	1954,7	8562,0	168,0	545,1	173,7	9448,7
Νοέμ./Nov.	843,6	3945,4	4789,0	1838,0	1965,7	8592,7	164,8	546,0	181,0	9484,5
Δεκ./Dec.	843,7	3955,7	4799,5	1845,8	1960,9	8606,2	147,2	536,8	210,0	9500,2
2012 Ιαν./Jan.	848,9	3964,5	4813,4	1865,2	1964,4	8643,0	149,0	502,0	214,5	9508,5
Φεβρ./Feb.	851,0	3984,1	4835,0	1882,4	1971,8	8689,2	144,3	488,1	223,8	9545,3
Μάρτ./Mar.	851,7	4006,1	4857,8	1882,5	1979,7	8720,0	137,4	496,9	236,4	9590,8
Απρ./Apr.	851,0	3966,8	4817,8	1888,1	1987,2	8693,1	135,6	499,7	221,1	9549,5
Μάιος/May	857,4	4025,5	4882,9	1870,9	1998,6	8752,4	135,5	509,1	218,7	9615,7
Ιούν./Jun.	862,5	4037,3	4899,8	1862,9	2009,0	8771,7	134,9	499,3	223,4	9629,4
Ιούλ./Jul.	864,4	4103,8	4968,2	1851,9	2018,3	8838,4	136,3	495,5	229,9	9700,1
Αύγ./Aug.	868,1	4159,4	5027,4	1813,2	2027,8	8868,5	127,8	490,2	217,3	9703,8
Σεπτ./Sept.	867,1	4157,8	5024,9	1817,9	2037,9	8880,7	124,7	483,0	211,2	9699,6
Οκτ./Oct.	866,4	4211,2	5077,6	1821,7	2055,1	8954,4	122,5	488,9	209,8	9775,6
Νοέμ./Nov.	863,8	4239,5	5103,3	1813,2	2066,7	8983,3	123,6	482,3	196,0	9785,1
Δεκ./Dec.	863,3	4242,0	5105,4	1806,3	2079,5	8991,2	125,0	470,0	187,1	9773,3
2013 Ιαν./Jan.	861,5	4259,9	5121,4	1807,3	2088,6	9017,3	131,5	463,4	172,8	9785,0
Φεβρ./Feb.*	863,3	4309,9	5173,2	1791,1	2097,0	9061,3	124,8	467,9	153,6	9807,6

Πηγή: EKT/ Source: ECB.

(1) Τα στοιχεία αναφέρονται στη μεταβαλλόμενη σύνθεση της ζώνης του ευρώ/ Data refer to the changing composition of the euro area.

(2) Τα νομισματικά μεγέθη αποτελούνται από τις νομισματικές υποχρεώσεις των NXI και της κεντρικής κυβέρνησης (ταχυδρομεία, Υπουργείο Οικονομικών) έναντι κατοίκων της ζώνης του ευρώ εκτός NXI και κεντρικής κυβέρνησης / Monetary aggregates comprise monetary liabilities of MFIs and central government (Post Office, Treasury) vis-a-vis non-MFI euro area residents excluding central government.

(3) Από τον Ιούνιο του 2010 δε συμπεριλαμβάνονται οι συναλλαγές ρέπος που πραγματοποιούνται με κεντρικούς αντισυμβαλλόμενους / As from June 2010, and henceforth, repo operation conducted through central counterparties (CCPs) are excluded.

(4) Στο M3 και τις συνιστώσες του δεν περιλαμβάνονται τα μερίδια αμοιβαίων κεφαλαίων διαθέσιμων και τα χρεόγραφα διάρκειας έως 2 ετών που κατέχουν μη κάτοικοι της ζώνης του ευρώ / M3 and its components exclude holdings by non-euro area residents of money market fund shares/units and debt securities with a maturity of up to two years.

* Προσωρινά στοιχεία / Provisional data.

Πίνακας IV.3. ΚΥΡΙΟΙ ΠΑΡΑΓΟΝΤΕΣ ΜΕΤΑΒΟΛΗΣ ΤΟΥ Μ3 ΤΗΣ ΖΩΝΗΣ ΤΟΥ ΕΥΡΩ (Υπόλοιπα σε δισ. Ευρώ, εποχικά διορθωμένα στοιχεία) (1)

Table IV.3. MAIN COUNTERPARTS OF THE EURO AREA M3 (Outstanding amounts in EUR billions, seasonally adjusted data) (1)

Τέλος περιόδου End of period	Πιο μακροπρόθεσμες χρηματοοικονομικές υποχρεώσεις Longer-term financial liabilities					Χρηματοδότηση κατοίκων της ζώνης του ευρώ (3) Credit to euro area residents (3)			Καθαρές απαιτήσεις έναντι μη κατοίκων ζώνης ευρώ Net external assets
	Καταθέσεις με συμφωνημένη διάρκεια άνω των 2 ετών Deposits with an agreed maturity of over 2 years	Καταθέσεις υπό προειδοποίηση άνω των 3 μηνών Deposits redeemable at notice of over 3 months	Χρεόγραφα διάρκειας άνω των 2 ετών Debt securities over 2 years	Κεφάλαια και αποθεματικά(2) Capital and reserves (2)	Σύνολο Total	Χρηματοδότηση προς τη γενική κυβέρνηση Credit to general government	Χρηματοδότηση προς λοιπούς κατοίκους της ζώνης του ευρώ Credit to other euro area residents	Σύνολο Total	
2008	1.988,4	122,3	2.542,4	1.603,7	6.256,8	2.555,7	12.978,6	15.534,3	436,4
2009	2.204,8	132,8	2.600,1	1.789,5	6.727,3	2.869,5	13.110,6	15.980,1	555,5
2010	2.448,7	118,8	2.714,8	2.009,2	7.291,5	3.220,2	13.240,1	16.460,3	622,8
2011	2.543,5	115,3	2.815,6	2.205,2	7.679,6	3.165,2	13.282,1	16.447,3	928,9
2012	2.391,3	106,0	2.689,1	2.385,1	7.571,5	3.407,7	13.056,5	16.464,2	1.030,6
2011 III	2.532,2	119,0	2.839,5	2.183,1	7.673,8	3.095,9	13.351,5	16.447,4	968,0
IV	2.543,5	115,3	2.815,6	2.205,2	7.679,6	3.165,2	13.282,1	16.447,3	928,9
2012 I	2.521,1	113,8	2.749,4	2.277,7	7.662,1	3.258,6	13.282,9	16.541,5	897,6
II	2.472,2	112,5	2.745,0	2.305,0	7.634,7	3.312,6	13.187,5	16.500,1	910,9
III	2.427,8	108,9	2.720,8	2.405,4	7.662,9	3.380,7	13.109,1	16.489,8	984,5
IV	2.391,3	106,0	2.689,1	2.385,1	7.571,5	3.407,7	13.056,5	16.464,2	1.030,6
2011 Σεπτ./Sept.	2.532,2	119,0	2.839,5	2.183,1	7.673,8	3.095,9	13.351,5	16.447,4	968,0
Οκτ./Oct.	2.560,5	118,4	2.807,2	2.188,8	7.674,8	3.072,7	13.362,1	16.434,8	902,5
Νοέμ./Nov.	2.544,6	115,8	2.829,7	2.196,3	7.686,4	3.082,5	13.329,4	16.411,9	910,7
Δεκ./Dec.	2.543,5	115,3	2.815,6	2.205,2	7.679,6	3.165,2	13.282,1	16.447,3	928,9
2012 Ιαν./Jan.	2.544,8	114,6	2.799,1	2.269,4	7.728,0	3.202,9	13.304,8	16.507,7	925,1
Φεβρ./Feb.	2.544,6	114,6	2.771,3	2.292,0	7.722,4	3.240,2	13.289,7	16.530,0	925,0
Μάρτ./Mar.	2.521,1	113,8	2.749,4	2.277,7	7.662,1	3.258,6	13.282,9	16.541,5	897,6
Απρ./Apr.	2.512,9	114,1	2.750,5	2.285,4	7.662,9	3.249,8	13.237,7	16.487,5	898,5
Μάιος/May	2.489,0	113,3	2.758,6	2.290,3	7.651,2	3.264,6	13.242,5	16.507,0	929,6
Ιούν./Jun.	2.472,2	112,5	2.745,0	2.305,0	7.634,7	3.312,6	13.187,5	16.500,1	910,9
Ιούλ./Jul.	2.424,0	111,3	2.755,9	2.349,5	7.640,6	3.319,8	13.145,6	16.465,4	971,9
Αύγ./Aug.	2.427,8	110,2	2.738,2	2.361,0	7.637,1	3.337,6	13.131,5	16.469,1	968,7
Σεπτ./Sept.	2.427,8	108,9	2.720,8	2.405,4	7.662,9	3.380,7	13.109,1	16.489,8	984,5
Οκτ./Oct.	2.421,4	107,5	2.706,5	2.399,2	7.634,6	3.398,9	13.095,5	16.494,4	984,1
Νοέμ./Nov.	2.410,2	107,7	2.705,6	2.407,8	7.631,2	3.423,7	13.050,1	16.473,8	1.045,3
Δεκ./Dec.	2.391,3	106,0	2.689,1	2.385,1	7.571,5	3.407,7	13.056,5	16.464,2	1.030,6
2013 Ιαν./Jan.	2.387,8	104,0	2.655,6	2.384,9	7.532,4	3.405,7	13.023,8	16.429,5	1.020,4
Φεβρ./Feb.*	2.385,8	102,4	2.660,7	2.384,2	7.533,0	3.401,7	13.013,3	16.415,0	1.009,2

Πηγή: Τράπεζα της Ελλάδος / Source: Bank of Greece.

(1) Τα στοιχεία αναφέρονται στη μεταβαλλόμενη σύνθεση της ζώνης του ευρώ / Data refer to the changing composition of the euro area.

(2) Αφαιρούνται οι τοποθετήσεις των NXI σε μετοχές και λοιπές συμμετοχές των NXI των χωρών της ζώνης του ευρώ / MFIs holdings of shares and other equities of euro area MFIs are deducted.

(3) Η χρηματοδότηση περιλαμβάνει τα δάνεια προς κατοίκους της ζώνης του ευρώ που δεν είναι NXI και τίτλους εκδοθέντες από κατοίκους της ζώνης του ευρώ που δεν είναι NXI / Credit comprises loans granted to non-MFIs resident in the euro area and holdings of securities issued by non-MFIs resident in the euro area.

* Προσωρινά στοιχεία / Provisional data.

Πίνακας IV.4. ΕΛΛΗΝΙΚΗ ΣΥΜΒΟΛΗ ΣΤΑ ΝΟΜΙΣΜΑΤΙΚΑ ΜΕΓΕΘΗ ΤΗΣ ΖΩΝΗΣ ΤΟΥ ΕΥΡΩ (Υπόλοιπα σε εκατ.ευρώ, μη εποχικός διορθωμένα στοιχεία)

Table IV.4. GREEK CONTRIBUTION TO THE MONETARY AGGREGATES OF THE EURO AREA (Outstanding amounts in EUR millions, not seasonally adjusted data)

Τέλος περιόδου End of period	Καταθέσεις μιας ημέρας Overnight deposits [1] = [1.1]+[1.2]			Καταθέσεις προθεσμίας έως 2 ετών Deposits with agreed maturity of up to 2 years [2]	Καταθέσεις υπό προειδοποίηση έως 3 μηνών (1) Deposits redeemable at notice of up to 3 months (1) [3]	Συμφωνίες επαναγοράς Repurchase agreements [4]	Μερίδια αμοιβαίων κεφαλαίων χρηματαγοράς Money market funds units [5]	Χρεόγραφα διάρκειας έως 2 ετών (2) Debt securities up to 2 years (2) [6]	M3 χωρίς το νόμισμα σε κυκλοφορία (3) M3 excluding currency in circulation (3) [7]=[1]+[2]+[3]+[4]+[5]+[6]	Υπόμνηση: Νομισματική κυκλοφορία (4) Memo item: Currency in circulation (4)
	Όψεως και τρεχούμενοι λογαριασμοί Sight deposits and current [1.1]	Απλού ταμειευτηρίου σε ευρώ Savings deposits [1.2]								
2008	90599	25916	64683	137828	1882	378	2266	2126	235079	16318
2009	103165	31057	72109	134003	3141	189	1539	-69	241968	19122
2010	90831	26978	63853	117623	3015	87	935	6	212497	20383
2011	74572	23698	50874	99845	2692	89	640	-1	177837	21370
2012	65419	22722	42697	97518	2250	549	695	181	166612	21820
2011 III	77476	23745	53731	106050	2623	78	752	2	186981	20702
IV	74572	23698	50874	99845	2692	89	640	-1	177837	21370
2012 I	67212	20506	46706	98588	2495	73	646	0	169014	21082
II	64266	20113	44153	87437	2500	74	572	0	154849	21439
III	62643	19742	42901	92692	2357	621	639	9	158961	21687
IV	65419	22722	42697	97518	2250	549	695	181	166612	21820
2011 Σεπτ./Sept.	77476	23745	53731	106050	2623	78	752	2	186981	20702
Οκτ./Oct.	75602	23338	52264	101279	2571	97	696	1	180246	20555
Νοέμ./Nov.	74125	23365	50760	99775	2606	139	649	-1	177293	20845
Δεκ./Dec.	74572	23698	50874	99845	2692	89	640	-1	177837	21370
2012 Ιαν./Jan.	71491	21864	49627	97959	2677	84	644	0	172855	21159
Φεβρ./Feb.	69384	21229	48155	95491	2591	73	635	-1	168173	21016
Μάρτ./Mar.	67212	20506	46706	98588	2495	73	646	0	169014	21082
Απρ./Apr.	67927	20999	46928	98991	2513	75	649	0	170155	21292
Μάιος/May	66623	20668	45955	91696	2621	71	596	0	161607	21430
Ιούν./Jun.	64266	20113	44153	87437	2500	74	572	0	154849	21439
Ιούλ./Jul.	63964	20196	43768	91035	2471	73	608	-1	158150	21779
Αύγ./Aug.	62600	19354	43246	91795	2408	69	621	-1	157492	21731
Σεπτ./Sept.	62643	19742	42901	92692	2357	621	639	9	158961	21687
Οκτ./Oct.	62124	19775	42349	94372	2288	296	658	10	159748	21761
Νοέμ./Nov.	61435	19874	41561	95534	2261	215	671	10	160126	21713
Δεκ./Dec.	65419	22722	42697	97518	2250	549	695	181	166612	21820
2013 Ιαν./Jan.	62430	20913	41517	100407	2178	403	704	181	166303	21392
Φεβρ./Feb.	62350	20938	41412	103998	2201	280	719	181	169729	21631

Πηγή: Τράπεζα της Ελλάδος / Source: Bank of Greece.

(1) Περιλαμβάνονται και καταθέσεις ταμειευτηρίου σε λοιπά νομίσματα (εκτός ευρώ) / Including savings deposits in other currencies (except euro).

(2) Το μέγεθος αυτό υπολογίζεται σε ενοποιημένη βάση με τις άλλες χώρες της ζώνης του ευρώ. Επομένως, από τα χρεόγραφα διάρκειας έως δύο ετών που έχουν εκδοθεί από τα εγχώρια NXI στην Ελλάδα, αφαιρούνται οι τοποθετήσεις τους σε χρεόγραφα έως δύο ετών που εκδίδονται από τα NXI της ζώνης του ευρώ/ This item is calculated on a consolidated basis with the other countries of the euro area. Thus, domestic MFI holdings of securities issued by other euro area MFIs and maturing in up to two years are deducted from securities maturing in up to two years and issued by domestic MFIs.

(3) Το νομισματικό μέγεθος M3 της Ελλάδος, αλλά και κάθε χώρας της ζώνης του ευρώ, δεν μπορεί πλέον να υπολογισθεί με ακρίβεια, καθώς η ποσότητα των τραπεζογραμματίων και κερμάτων ευρώ που έχει τεθεί σε κυκλοφορία σε κάθε χώρα διακρατείται και από κατοίκους άλλων χωρών της ζώνης του ευρώ (όπως και από κατοίκους τρίτων χωρών). / The monetary aggregate M3 in Greece and in every other euro area country cannot be measured with accuracy, since euro banknotes and coins in circulation in one euro area country may be held by residents of other euro area countries (and residents of third countries).

(4) Από τον Ιανουάριο του 2002, τα τραπεζογραμμάτια σε κυκλοφορία υπολογίζονται με βάση την κλειδα συμμετοχής της Ελλάδος στο κεφάλαιο της ΕΚΤ, εξαιρουμένου του ποσοστού 8% των εκδοθέντων τραπεζογραμματίων που αναλογεί στην ΕΚΤ / As from January 2002, currency in circulation is calculated on the basis of Greece's subscription key to the ECB capital, excluding 8% of the banknotes issued, which corresponds to the ECB.

Πίνακας IV.5. ΕΛΛΗΝΙΚΗ ΣΥΜΒΟΛΗ ΣΤΟΥΣ ΚΥΡΙΟΥΣ ΠΑΡΑΓΟΝΤΕΣ ΜΕΤΑΒΟΛΗΣ ΤΟΥ Μ3 ΤΗΣ ΖΩΝΗΣ ΤΟΥ ΕΥΡΩ (Υπόλοιπα σε εκατ. Ευρώ, μη εποχικώς διορθωμένα στοιχεία)

Table IV.5. GREEK CONTRIBUTION TO THE MAIN COUNTERPARTS OF EURO AREA M3 (Outstanding amounts in EUR millions, not seasonally adjusted data)

Τέλος περιόδου End of period	Πιο μακροπρόθεσμες χρηματοοικονομικές υποχρεώσεις Longer-term financial liabilities					Χρηματοδότηση κατοίκων της ζώνης του ευρώ (3) Credit to euro area residents (3)			Καθαρές απαιτήσεις έναντι μη κατοίκων ζώνης ευρώ (4)/(5) Net external assets (4)/(5)
	Καταθέσεις με συμφωνημένη διάρκεια άνω των 2 ετών Deposits with an agreed maturity of over 2 years	Καταθέσεις υπό προειδοποίηση άνω των 3 μηνών Deposits redeemable at notice of over 3 months	Χρεόγραφα διάρκειας άνω των 2 ετών (1) Debt securities over 2 years (1)	Κεφάλαια και αποθεματικά(2) Capital and reserves (2)	Σύνολο Total	Χρηματοδότηση προς τη γενική κυβέρνηση Credit to general government	Χρηματοδότηση προς λοιπούς κατοίκους της ζώνης του ευρώ Credit to other euro area residents	Σύνολο Total	
2008	2.496	741	-2.827	27.485	27.895	55.446	233.498	288.944	12.972
2009	3.386	760	-1.440	38.429	41.135	71.146	224.281	295.427	34.908
2010	4.206	0	-865	44.002	47.343	93.923	269.509	363.432	-2.313
2011	3.041	0	-1.247	53.169	54.963	87.989	259.773	347.762	8.015
2012	2.470	0	848	54.502	57.820	56.223	272.940	329.163	11.315
2011 III	3.248	0	-703	47.560	50.105	87.724	264.448	352.172	-19
IV	3.041	0	-1.247	53.169	54.963	87.989	259.773	347.762	8.015
2012 I	2.914	0	-651	22.577	24.840	62.887	259.219	322.106	9.050
II	2.117	0	1.284	41.117	44.518	53.584	269.487	323.071	12.592
III	2.076	0	751	48.704	51.531	56.818	268.230	325.048	10.934
IV	2.470	0	848	54.502	57.820	56.223	272.940	329.163	11.315
2011 Σεπτ./Sept.	3.248	0	-703	47.560	50.105	87.724	264.448	352.172	-19
Οκτ./Oct.	3.146	0	-880	47.752	50.018	87.393	262.378	349.771	243
Νοέμ./Nov.	3.073	0	-1.233	48.697	50.537	88.487	261.260	349.747	3.292
Δεκ./Dec.	3.041	0	-1.247	53.169	54.963	87.989	259.773	347.762	8.015
2012 Ιαν./Jan.	3.001	0	-1.226	46.357	48.132	80.786	260.131	340.917	6.970
Φεβρ./Feb.	2.954	0	-748	44.911	47.117	83.012	257.720	340.732	9.284
Μάρτ./Mar.	2.914	0	-651	22.577	24.840	62.887	259.219	322.106	9.050
Απρ./Apr.	2.220	0	-560	20.448	22.108	57.835	257.011	314.846	7.177
Μάιος/May	2.244	0	-514	41.004	42.734	54.629	271.828	326.457	11.778
Ιούν./Jun.	2.117	0	1.284	41.117	44.518	53.584	269.487	323.071	12.592
Ιούλ./Jul.	2.104	0	1.278	46.209	49.591	53.599	269.752	323.351	13.158
Αύγ./Aug.	2.086	0	672	47.544	50.302	56.747	269.149	325.896	11.300
Σεπτ./Sept.	2.076	0	751	48.704	51.531	56.818	268.230	325.048	10.934
Οκτ./Oct.	2.111	0	788	49.940	52.839	58.717	267.051	325.768	11.191
Νοέμ./Nov.	2.156	0	872	50.147	53.175	58.972	265.866	324.838	11.340
Δεκ./Dec.	2.470	0	848	54.502	57.820	56.223	272.940	329.163	11.315
2013 Ιαν./Jan.	2.537	0	632	51.689	54.858	54.232	272.799	327.031	7.582
Φεβρ./Feb.	2.434	0	717	51.924	55.075	52.464	271.196	323.660	4.220

Πηγή: Τράπεζα της Ελλάδος / Source: Bank of Greece.

(1) Το μέγεθος αυτό υπολογίζεται σε ενοποιημένη βάση με τις άλλες χώρες της ζώνης του ευρώ. Επομένως, από τα χρεόγραφα διάρκειας άνω των δύο ετών που έχουν εκδοθεί από τα εγχώρια NXI στην Ελλάδα, αφαιρούνται οι τοποθετήσεις τους σε χρεόγραφα άνω των 2 ετών που εκδίδονται από τα NXI της ζώνης του ευρώ/ This item is calculated on a consolidated basis with the other countries of the euro area. Thus, domestic MFI holdings of securities with a maturity of over 2 years issued by other euro area MFIs are deducted from debt securities with a maturity of over 2 years and issued by domestic MFIs.

(2) Αφαιρούνται οι τοποθετήσεις των NXI σε μετοχές και λοιπές συμμετοχές σε NXI των χωρών της ζώνης του ευρώ / MFIs holdings of shares and other equities of euro area MFIs are deducted.

(3) Η χρηματοδότηση περιλαμβάνει τα δάνεια προς κατοίκους της ζώνης του ευρώ που δεν είναι NXI και τίτλους εκδοθέντες από κατοίκους της ζώνης του ευρώ που δεν είναι NXI / Credit comprises loans granted to non-MFIs resident in the euro area and holdings of securities issued by non-MFIs resident in the euro area.

(4) Κατόπιν σχετικής συμφωνίας του Ευρωσυστήματος οι κατανομές των ειδικών τραβηκτικών δικαιωμάτων του ΔΝΤ δεν περιλαμβάνονται πλέον στις υποχρεώσεις έναντι μη κατοίκων ζώνης ευρώ / Following an agreement of the Eurosystem, special drawing rights allocated by IMF are not included in liabilities to non-euro area residents.

(5) Από τον Ιούνιο του 2010 τα πιστωτικά ιδρύματα που ακολουθούν τα διεθνή λογιστικά πρότυπα αναγνωρίζουν τις τιλοποιημένες απαιτήσεις τους στο ενεργητικό τους. Τα ποσά των απαιτήσεων αυτών δεν αφαιρούνται πλέον από το ενεργητικό της Λογιστικής Κατάστασης. Στο παθητικό εμφανίζονται αντίστοιχες υποχρεώσεις από τιλοποιήσεις στην κατηγορία "καταθέσεις από μη NXI λοιπών χωρών" / As of June 2010, securitised assets are no longer derecognised from the balance sheet of banks that have adopted the International Accounting Standards. Securitised assets are no longer subtracted from assets of Balance Sheet. Correspondingly, on the liability side, securitisation obligations are included in the category "deposits from the non-euro area non-MFIs".

**Πίνακας IV.6. ΛΟΓΙΣΤΙΚΗ ΚΑΤΑΣΤΑΣΗ ΤΗΣ ΤΡΑΠΕΖΑΣ ΤΗΣ ΕΛΛΑΔΟΣ
ΕΝΕΡΓΗΤΙΚΟ (Υπόλοιπα σε εκατ. Ευρώ, μη εποχικώς διορθωμένα)**

**Table IV.6. BALANCE SHEET OF THE BANK OF GREECE
ASSETS (Outstanding amounts in EUR millions, not seasonally adjusted)**

Τέλος περιόδου End of period	ΣΥΝΟΛΟ/ TOTAL											
	Δάνεια προς κατοίκους ζώνης ευρώ				Τίτλοι (πλην μετοχών) εκδοθέντες από κατοίκους ζώνης ευρώ	Μετοχές εκδοθείσες από κατοίκους ζώνης ευρώ	Απαιτήσεις έναντι μη κατοίκων ζώνης ευρώ	Πάγια στοιχεία	Δεδουλευμένοι τόκοι δανείων	Λοιπά στοιχεία ενεργητικού		
	Λοιπά NXI	Γενική κυβέρνηση (I)	Λοιποί κάτοικοι ζώνης ευρώ	Loans to euro area residents								OMFIs
2008	50683	41658	8687	338	14558	398	3403	816	216	1522	71596	
2009	59536	50870	8310	356	20668	443	3900	808	72	1848	87275	
2010	107436	98956	8108	372	23851	476	4829	757	60	1919	139328	
2011	138636	130097	8150	389	21149	509	5370	760	330	2390	169144	
2012	130477	122386	7699	392	20762	542	5572	825	66	2058	160302	
2011 III	127658	119164	8109	385	22891	476	5460	752	156	1975	159368	
IV	138636	130097	8150	389	21149	509	5370	760	330	2390	169144	
2012 I	135082	126544	8148	390	20629	509	5479	756	182	2399	165036	
II	145142	137022	7731	389	19659	509	5528	756	24	2438	174056	
III	140421	132182	7847	392	20002	509	6016	824	39	2052	169863	
IV	130477	122386	7699	392	20762	542	5572	825	66	2058	160302	
2011 Ιούλ./Jul.	119081	110802	7894	385	22177	476	4798	754	100	1944	149330	
Αύγ./Aug.	122234	113958	7894	382	22686	476	4786	752	230	1920	153084	
Σεπτ./Sept.	127658	119164	8109	385	22891	476	5460	752	156	1975	159368	
Οκτ./Oct.	133720	125221	8109	390	22957	476	5407	751	252	2097	165660	
Νοέμ./Nov.	138922	130423	8109	390	23186	476	5336	752	345	2514	171531	
Δεκ./Dec.	138636	130097	8150	389	21149	509	5370	760	330	2390	169144	
2012 Ιαν./Jan.	139189	130652	8150	387	21150	509	5361	760	176	2440	169585	
Φεβρ./Feb.	167836	159297	8150	389	21458	509	5381	757	184	2457	198582	
Μάρτ./Mar.	135082	126544	8148	390	20629	509	5479	756	182	2399	165036	
Απρ./Apr.	131018	122480	8148	390	20453	509	5462	756	203	2498	160899	
Μάιος/May	137281	128744	8148	389	19638	509	5478	756	134	2446	166242	
Ιούν./Jun.	145142	137022	7731	389	19659	509	5528	756	24	2438	174056	
Ιούλ./Jul.	139787	131666	7731	390	20290	509	5556	824	28	2329	169323	
Αύγ./Aug.	141139	133016	7731	392	19922	509	5542	824	34	2314	170284	
Σεπτ./Sept.	140421	132182	7847	392	20002	509	6016	824	39	2052	169863	
Οκτ./Oct.	138758	130517	7847	394	20973	509	6025	823	49	2040	169177	
Νοέμ./Nov.	138345	130104	7847	394	20964	509	6037	823	55	2059	168792	
Δεκ./Dec.	130477	122386	7699	392	20762	542	5572	825	66	2058	160302	
2013 Ιαν./Jan.	116933	108842	7699	392	21392	542	5583	824	63	2107	147444	
Φεβρ./Feb.	105674	97583	7699	392	22267	542	5560	823	70	2087	137023	

Πηγή: Τράπεζα της Ελλάδος / Source: Bank of Greece.

**Πίνακας IV.6. ΛΟΓΙΣΤΙΚΗ ΚΑΤΑΣΤΑΣΗ ΤΗΣ ΤΡΑΠΕΖΑΣ ΤΗΣ ΕΛΛΑΔΟΣ (συνέχεια)
ΠΑΘΗΤΙΚΟ (Υπόλοιπα σε εκατ. Ευρώ, μη εποχικώς διορθωμένα)**

**Table IV.6. BALANCE SHEET OF THE BANK OF GREECE (continued)
LIABILITIES (Outstanding amounts in EUR millions, not seasonally adjusted)**

Τέλος περιόδου End of period	ΣΥΝΟΛΟ/ TOTAL											
	Τραπεζο γραμμάτια και κέρματα σε κυκλοφορία (1) Banknotes and coins in circulation (1)	Καταθέσεις κεντρικής κυβέρνησης ζώνης ευρώ Deposits of euro area central government	Καταθέσεις κατοίκων ζώνης ευρώ (πλην κεντρικής κυβέρνησης)	Εκδοθέντα χρεόγραφα Debt securities issued	Υποχρεώσεις σε ΝΧΙ ζώνης ευρώ Liabilities to euro area MFIs	Υποχρεώσεις έναντι μη κατοίκων ζώνης ευρώ (2)		Κεφάλαιο και αποθεματικά Capital and reserves	Δεδουλευμέ νοι τόκοι καταθέσεων Accruals on deposits	Λοιπά στοιχεία παθητικού (2) Remaining liabilities (2)		
						Κάτοικοι Greek residents	Λοιποί κάτοικοι ζώνης ευρώ Other euro area residents					
2008	18998	1222	337	79	43284	7936	35348	8	943	85	6640	71596
2009	21632	868	407	85	57223	8187	49036	10	1194	42	5814	87275
2010	22517	2140	123	0	97701	10613	87088	23	1480	96	15248	139328
2011	23729	4797	154	0	109804	5054	104750	286	1702	160	28512	169144
2012	24331	5515	276	0	101468	3113	98355	498	2786	97	25331	160302
2011 III	22919	4231	100	0	106708	5954	100754	42	1701	191	23476	159368
IV	23729	4797	154	0	109804	5054	104750	286	1702	160	28512	169144
2012 I	23233	5480	194	0	105532	1796	103736	527	2786	148	27136	165036
II	23848	4736	192	0	109498	3511	105987	543	2786	136	32317	174056
III	23819	4064	206	0	111214	3374	107840	524	2786	113	27137	169863
IV	24331	5515	276	0	101468	3113	98355	498	2786	97	25331	160302
2011 Ιούλ./Jul.	22875	4404	122	0	98151	6949	91202	47	1701	11	22019	149330
Αύγ./Aug.	22723	4228	89	0	103894	6444	97450	45	1701	135	20269	153084
Σεπτ./Sept.	22919	4231	100	0	106708	5954	100754	42	1701	191	23476	159368
Οκτ./Oct.	23101	4122	156	0	109277	3589	105688	41	1702	154	27107	165660
Νοέμ./Nov.	23168	2912	111	0	114812	5497	109315	37	1702	142	28647	171531
Δεκ./Dec.	23729	4797	154	0	109804	5054	104750	286	1702	160	28512	169144
2012 Ιαν./Jan.	23217	4766	338	0	110620	3193	107427	567	1690	95	28292	169585
Φεβρ./Feb.	23173	4890	317	0	138173	30906	107267	547	1659	93	29730	198582
Μάρτ./Mar.	23233	5480	194	0	105532	1796	103736	527	2786	148	27136	165036
Απρ./Apr.	23333	5750	245	0	101186	3139	98047	544	2786	97	26958	160899
Μάιος/May	23572	4554	165	0	104265	2711	101554	542	2786	102	30256	166242
Ιούν./Jun.	23848	4736	192	0	109498	3511	105987	543	2786	136	32317	174056
Ιούλ./Jul.	23956	3896	203	0	109127	4083	105044	528	2786	78	28749	169323
Αύγ./Aug.	23921	4383	210	0	110666	2790	107876	531	2786	74	27713	170284
Σεπτ./Sept.	23819	4064	206	0	111214	3374	107840	524	2786	113	27137	169863
Οκτ./Oct.	23786	4063	213	0	111286	2890	108396	522	2786	80	26441	169177
Νοέμ./Nov.	23737	3225	215	0	111998	3538	108460	522	2786	80	26229	168792
Δεκ./Dec.	24331	5515	276	0	101468	3113	98355	498	2786	97	25331	160302
2013 Ιαν./Jan.	23556	4875	253	0	91008	3986	87022	540	4890	64	22258	147444
Φεβρ./Feb.	23485	4955	223	0	81876	3736	78140	534	4873	54	21023	137023

Πηγή: Τράπεζα της Ελλάδος / Source: Bank of Greece.

(1) Από τον Ιανουάριο του 2002, τα τραπεζογραμμάτια σε κυκλοφορία υπολογίζονται με βάση την κλειδα συμμετοχής της Ελλάδος στο κεφάλαιο της ΕΚΤ, εξαιρουμένου του ποσοστού 8% των εκδοθέντων τραπεζογραμμάτων που αναλογεί στην ΕΚΤ / As from January 2002, currency in circulation is calculated on the basis of Greece's subscription key to the ECB capital, excluding 8% of the banknotes issued, which corresponds to the ECB.

(2) Αναθεωρημένα στοιχεία. Κατόπιν σχετικής συμφωνίας οι κατανομές των ειδικών τραβηκτικών δικαιωμάτων του ΔΝΤ δεν περιλαμβάνονται πλέον στις υποχρεώσεις έναντι μη κατοίκων ζώνης ευρώ αλλά στα "λοιπά στοιχεία παθητικού" / Revised data. Following an agreement of the Eurosystem, special drawing rights allocated by IMF have been reclassified from liabilities to non-euro area residents to "remaining liabilities".

**Πίνακας IV.7. ΕΝΟΠΙΩΜΕΝΗ ΛΟΓΙΣΤΙΚΗ ΚΑΤΑΣΤΑΣΗ ΤΩΝ ΛΟΙΠΩΝ ΝΟΜΙΣΜΑΤΙΚΩΝ ΧΡΗΜΑΤΟΠΙΣΤΩΤΙΚΩΝ ΙΔΡΥΜΑΤΩΝ (1)
ΕΝΕΡΓΗΤΙΚΟ (Υπόλοιπα σε εκατ. Ευρώ, μη εποχικώς διορθωμένα)**

**Table IV.7. CONSOLIDATED BALANCE SHEET OF OTHER MONETARY FINANCIAL INSTITUTIONS (1)
ASSETS (Outstanding amounts in EUR millions, not seasonally adjusted)**

Τέλος περιόδου End of period	ΣΥΝΟΛΟ/ TOTAL														
	Ταμείο Cash	Δάνεια προς κατοίκους ζώνης ευρώ Loans to euro area residents	Τράπεζα Ελλάδος (2) Bank of Greece (2)	Γενική κυβέρνηση General government	Λοιποί κάτοικοι ζώνης ευρώ Other euro area residents	Τίτλοι (πλην μετοχών) εκδοθέντες από κατοίκους ζώνης ευρώ Securities (other than shares) issued by euro area residents	Γενική κυβέρνηση (3) General government (3)	Λοιποί κάτοικοι ζώνης ευρώ Other euro area residents	Μετοχές εκδοθείσες από κατοίκους ζώνης ευρώ Shares issued by euro area residents	Απαιτήσεις έναντι μη κατοίκων ζώνης ευρώ Claims on non-euro area residents	Πάγια στοιχεία Fixed assets	Χρηματοοικονομικά παράγωγα Financial Derivatives	Δεδουλευμένοι τόκοι δανείων Accruals on loans	Λοιπά στοιχεία ενεργητικού Remaining assets	
2008	2635	222186	7936	12958	201292	48869	24243	24627	7263	83948	4380	9558	2330	32529	413698
2009	2452	210900	8187	11992	190722	56517	35093	21425	8051	93863	4635	6939	1653	33639	418649
2010	2065	286764	10613	18209	257942	48946	46180	2767	8441	74871	4254	2818	1968	33200	463327
2011	2286	268305	5054	14153	249098	48044	46012	2032	8264	66275	4211	3475	2246	35189	438296
2012	2442	241972	3113	9681	229178	54572	19631	34941	8217	60886	4148	3459	1719	38256	415672
2011 III	2149	272701	5954	13124	253623	48082	45922	2160	8284	68743	4155	3624	2226	34049	444013
IV	2286	268305	5054	14153	249098	48044	46012	2032	8264	66275	4211	3475	2246	35189	438296
2012 I	2076	258489	1796	11165	245528	30034	24386	5649	7654	63761	4054	3214	2118	34488	405889
II	2337	252306	3511	8036	240759	40338	19539	20800	7539	64002	4117	3462	1927	35528	411555
III	2059	244497	3374	7653	233471	49032	22687	26345	8015	60616	4114	3558	1870	37487	411248
IV	2442	241972	3113	9681	229178	54572	19631	34941	8217	60886	4148	3459	1719	38256	415672
2011 Ιουλ./Jul.	2446	275144	6949	13330	254865	51957	49730	2227	8479	68025	4177	2818	2367	35338	450751
Αύγ./Aug.	2194	272623	6444	13194	252985	47628	45307	2321	8357	65139	4150	3597	2663	34495	440846
Σεπτ./Sept.	2149	272701	5954	13124	253623	48082	45922	2160	8284	68743	4155	3624	2226	34049	444013
Οκτ./Oct.	2556	268049	3589	12989	251470	47883	45711	2171	8304	66276	4063	3208	2413	34041	436792
Νοέμ./Nov.	2268	269684	5497	13678	250509	47976	45877	2100	8263	65757	4116	2985	2770	33870	437689
Δεκ./Dec.	2286	268305	5054	14153	249098	48044	46012	2032	8264	66275	4211	3475	2246	35189	438296
2012 Ιαν./Jan.	1983	265650	3193	12912	249545	41987	40050	1938	8266	65708	4141	3474	2226	34338	427773
Φεβρ./Feb.	2082	289876	30906	11713	247257	45073	43153	1920	8155	65900	4156	3322	2533	35419	456517
Μάρτ./Mar.	2076	258489	1796	11165	245528	30034	24386	5649	7654	63761	4054	3214	2118	34488	405889
Απρ./Apr.	1967	254508	3139	8245	243124	28301	22435	5867	7632	62128	4076	3295	2192	36603	400703
Μάιος/May	2068	253468	2711	8116	242641	41391	20123	21268	7526	66712	4128	4077	2514	36185	418069
Ιούν./Jun.	2337	252306	3511	8036	240759	40338	19539	20800	7539	64002	4117	3462	1927	35528	411555
Ιουλ./Jul.	2330	247072	4083	7998	234991	45839	18960	26879	7492	63543	4090	3899	2032	36516	412813
Αύγ./Aug.	2119	245099	2790	7925	234384	49396	22549	26847	7519	61859	4090	3695	2279	36583	412639
Σεπτ./Sept.	2059	244497	3374	7653	233471	49032	22687	26345	8015	60616	4114	3558	1870	37487	411248
Οκτ./Oct.	1951	243803	2890	8618	232295	48899	22641	26259	8095	61359	4109	3358	2059	38210	411843
Νοέμ./Nov.	1951	243523	3538	8580	231405	48807	22977	25830	8180	60873	4187	3392	2303	38713	411930
Δεκ./Dec.	2442	241972	3113	9681	229178	54572	19631	34941	8217	60886	4148	3459	1719	38256	415672
2013 Ιαν./Jan.	2090	239593	3986	8687	226919	55035	17963	37072	8205	58229	4200	3271	1837	37978	410437
Φεβρ./Feb.	1780	237704	3736	7555	226413	52503	16439	36064	8116	57177	4154	3110	2048	37821	404413

Πηγή: Τράπεζα της Ελλάδος / Source: Bank of Greece.

(1) Τα Λοιπά Νομισματικά Χρηματοπιστωτικά Ιδρύματα (Λοιπά NXI) περιλαμβάνουν τα πιστωτικά ιδρύματα (εκτός από την Τράπεζα της Ελλάδος) και τα αμοιβαία κεφάλαια χρηματαγοράς / Other Monetary Financial Institutions (OMFIs) comprise credit institutions (excluding Bank of Greece) and money market funds (MMFs).

(2) Περιλαμβάνονται και οι καταθέσεις των πιστωτικών ιδρυμάτων στην Τράπεζα της Ελλάδος/ Including credit institutions deposits with the Bank of Greece.

(3) Τον Αύγουστο του 2011 τα εγχώρια πιστωτικά ιδρύματα κατέγραψαν απομείωση της αξίας των ομολόγων του Ελληνικού Δημοσίου που διακρατούν κατά 4 δισ. ευρώ λόγω της συμμετοχής τους στο πρόγραμμα ανταλλαγής ομολόγων που συμφωνήθηκε στη Διάσκεψη Κορυφής της ΕΕ στις 21 Ιουλίου του 2011. Τον Ιανουάριο του 2012 κατέγραψαν επιπλέον απομείωση ύψους 5,8 δισεκ. ευρώ, το Μάρτιο του 2012 απομείωση ύψους 15,2 δισεκ. ευρώ και τον Απρίλιο του 2012 απομείωση ύψους 4,1 δισεκ. ευρώ. / In August 2011 domestic credit institutions registered a reduction in the value of their portfolio of Greek Government securities amounting to EUR 4 billion because of their participation in the securities exchange programme agreed by the EU Summit of 21st July 2011. In January 2012 credit institutions registered a further reduction in the value of this portfolio amounting to EUR 5.8 billion, in March 2012 a reduction of EUR 15.2 billion and in April 2012 a reduction of EUR 4.1 billion.

**Πίνακας IV.7. ΕΝΟΠΟΙΗΜΕΝΗ ΛΟΓΙΣΤΙΚΗ ΚΑΤΑΣΤΑΣΗ ΤΩΝ ΛΟΙΠΩΝ ΝΟΜΙΣΜΑΤΙΚΩΝ ΧΡΗΜΑΤΟΠΙΣΤΩΤΙΚΩΝ ΙΔΡΥΜΑΤΩΝ (1)
ΠΑΘΗΤΙΚΟ (Υπόλοιπα σε εκατ. Ευρώ, μη εποχικώς διορθωμένα), (συνέχεια)**

**Table IV.7. CONSOLIDATED BALANCE SHEET OF OTHER MONETARY FINANCIAL INSTITUTIONS (1)
LIABILITIES (Outstanding amounts in EUR millions, not seasonally adjusted), (continued)**

Τέλος περιόδου End of period	ΣΥΝΟΛΟ/ TOTAL											
	Υποχρεώσεις έναντι της Τράπεζας της Ελλάδος Liabilities to Bank of Greece	Καταθέσεις κεντρικής κυβέρνησης ζώνης ευρώ Deposits of euro area central government	Καταθέσεις και repos κατοίκων ζώνης ευρώ (πλην κεντρ. κυβέρνησης) Deposits and repos of euro area residents (other than central gov.)	Μερίδια αμοιβαίων κεφαλαίων διαθεσίμων (2) Money market fund units (2)	Εκδοθέντα χρεόγραφα διάρκειας έως 2 ετών (3) Debt securities issued up to 2 years (3)	Υποχρεώσεις έναντι μη κατοίκων ζώνης ευρώ (4) Liabilities to non-euro area residents (4)	εκ των οποίων: υποχρεώσεις από τιλοποιήσεις of which: securitisation liabilities	Κεφάλαιο και αποθεματικά (5) Capital and reserves (5)	Χρηματοοικονομικά παράγωγα Financial Derivatives	Δεδουλευμένοι τόκοι καταθέσεων Accruals on deposits	Λοιπά στοιχεία παθητικού (5) Remaining liabilities (5)	
2008	40594	4230	233398	2288	2126	74540	-	26599	9940	2603	17380	413698
2009	49723	3513	243783	1547	-70	62836	-	37670	7514	1564	10570	418649
2010	97794	8959	214899	936	6	81851	33055	42991	4325	1681	9885	463327
2011	128891	4099	180086	641	-1	63344	30077	51968	5955	1591	1723	438296
2012	121196	7120	167931	694	180	54645	27715	52224	5221	1112	5349	415672
2011 III	117969	3476	189374	752	2	74180	34261	46327	5455	1570	4908	444013
IV	128891	4099	180086	641	-1	63344	30077	51968	5955	1591	1723	438296
2012 I	125301	4131	171090	647	0	59663	29007	20292	5445	1379	17942	405889
II	135801	3810	156203	572	0	56395	29457	38831	5612	1369	12963	411555
III	130974	4485	160181	640	9	55174	29419	46419	5574	1117	6675	411248
IV	121196	7120	167931	694	180	54645	27715	52224	5221	1112	5349	415672
2011 Ιουλ./Jul.	109622	12986	193527	787	2	72774	30321	44601	4475	1691	10285	450751
Αύγ./Aug.	112757	4836	194797	805	2	73721	31189	45743	4989	1891	1305	440846
Σεπτ./Sept.	117969	3476	189374	752	2	74180	34261	46327	5455	1570	4908	444013
Οκτ./Oct.	124043	2301	182540	696	1	71399	33843	46518	5383	1506	2406	436792
Νοέμ./Nov.	129243	3510	179570	650	-1	67764	31842	47463	5072	1646	2772	437689
Δεκ./Dec.	128891	4099	180086	641	-1	63344	30077	51968	5955	1591	1723	438296
2012 Ιαν./Jan.	129447	4587	174874	643	0	63532	29918	45168	5937	1456	2129	427773
Φεβρ./Feb.	158063	4148	170179	635	-1	61450	29321	43754	5723	1546	11020	456517
Μάρτ./Mar.	125301	4131	171090	647	0	59663	29007	20292	5445	1379	17942	405889
Απρ./Apr.	121258	5006	171480	649	0	59869	28409	18162	5437	1490	17351	400703
Μάιος/May	127531	4626	163092	597	0	59870	29861	38719	6654	1516	15464	418069
Ιούν./Jun.	135801	3810	156203	572	0	56395	29457	38831	5612	1369	12963	411555
Ιουλ./Jul.	130435	3988	159442	607	-1	55413	29217	43924	6069	1412	11523	412813
Αύγ./Aug.	131810	4076	158746	621	-1	55570	29359	45259	5933	1484	9141	412639
Σεπτ./Sept.	130974	4485	160181	640	9	55174	29419	46419	5574	1117	6675	411248
Οκτ./Oct.	129310	4215	160974	658	9	55671	28899	47655	5328	1108	6916	411843
Νοέμ./Nov.	128903	4544	161386	671	10	55048	27938	47862	5394	1205	6907	411930
Δεκ./Dec.	121196	7120	167931	694	180	54645	27715	52224	5221	1112	5349	415672
2013 Ιαν./Jan.	107648	10364	167702	704	180	55690	27307	47333	4516	1183	15118	410437
Φεβρ./Feb.	96385	10302	171042	720	180	57983	27025	47556	4388	1206	14651	404413

Πηγή: Τράπεζα της Ελλάδος / Source: Bank of Greece.

(1) Τα Λοιπά Νομισματικά Χρηματοπιστωτικά Ιδρύματα (Λοιπά NXI) περιλαμβάνουν τα πιστωτικά ιδρύματα (εκτός από την Τράπεζα της Ελλάδος) και τα αμοιβαία κεφάλαια χρηματαγοράς / Other Monetary Financial Institutions (OMFIs) comprise credit institutions (excluding Bank of Greece) and money market funds (MMFs).

(2) Τα εν λόγω ποσά κατέχουν κάτοικοι της ζώνης του ευρώ / Amounts held by euro area residents.

(3) Βλ. υποσημείωση (2) στον πίνακα IV.4 / See footnote (2), table IV.4.

(4) Από τον Ιούνιο του 2010 τα πιστωτικά ιδρύματα που ακολουθούν τα διεθνή λογιστικά πρότυπα αναγνωρίζουν τις τιλοποιημένες απαιτήσεις τους στο ενεργητικό τους. Τα ποσά των απαιτήσεων αυτών δεν αφαιρούνται πλέον από το ενεργητικό της Λογιστικής Κατάστασης. Στο παθητικό εμφανίζονται αντίστοιχες υποχρεώσεις στην κατηγορία "καταθέσεις από μη NXI λοιπών χωρών" / As of June 2010, securitised assets are no longer derecognised from the balance sheet of banks that have adopted the International Accounting Standards. Securitised assets are no longer subtracted from assets of Balance Sheet. Correspondingly, on the liability side, securitisation obligations are included in the category "deposits from the non-euro area non-MFIs".

(5) Αναταξιόνιση των λογαριασμών προβλέψεις για κινδύνους και βάρη και κεφαλαιακής προικοδότησης από το κεφάλαιο και αποθεματικά στα "λοιπά στοιχεία παθητικού" / Accounts of provision for contingencies and expenses and endowment capital have been reclassified from capital and reserves to "remaining liabilities".

**Πίνακας IV.8. ΕΝΟΠΟΙΗΜΕΝΗ ΛΟΓΙΣΤΙΚΗ ΚΑΤΑΣΤΑΣΗ ΤΩΝ ΝΟΜΙΣΜΑΤΙΚΩΝ ΧΡΗΜΑΤΟΠΙΣΤΩΤΙΚΩΝ ΙΔΡΥΜΑΤΩΝ(1),(2)
ΕΝΕΡΓΗΤΙΚΟ (Υπόλοιπα σε εκατ. Ευρώ, μη εποχικώς διορθωμένα)**

**Table IV.8. CONSOLIDATED BALANCE SHEET OF MONETARY FINANCIAL INSTITUTIONS(1),(2)
ASSETS (Outstanding amounts in EUR millions, not seasonally adjusted)**

Τέλος περιόδου End of period	ΣΥΝΟΛΟ/ TOTAL												
	Δάνεια προς κατοίκους ζώνης ευρώ	Γενική κυβέρνηση	Λοιποί κάτοικοι ζώνης ευρώ	Τίτλοι (πλην μετοχών) εκδοθέντες από κατοίκους ζώνης ευρώ			Μετοχές εκδοθείσες από κατοίκους ζώνης ευρώ	Απαιτήσεις έναντι μη κατοίκων ζώνης ευρώ	Πάγια στοιχεία	Χρηματοοικονομικά παράγωγα	Δεδουλευμένοι τόκοι δανείων	Λοιπά στοιχεία ενεργητικού	
				Securities (other than shares) issued by euro area residents	General government (3)	Other euro area residents							
2008	223275	21645	201630	63427	38801	24627	7243	87414	5196	9558	2532	34347	432992
2009	211379	20302	191078	76268	54844	21425	8027	97763	5443	6939	1725	35864	443408
2010	284631	26317	258314	70372	67606	2767	8428	81500	5011	2818	2028	33685	488473
2011	271791	22303	249488	67717	65685	2032	8263	71645	4971	3475	2576	87870	518309
2012	246950	17380	229570	73987	38843	35144	8225	66458	4973	3459	1785	42747	448584
2011 III	275241	21233	254008	68651	66490	2160	8279	74203	4907	3624	2382	75053	512339
IV	271791	22303	249488	67717	65685	2032	8263	71645	4971	3475	2576	87870	518309
2012 I	265231	19313	245918	49222	43574	5649	7652	69240	4810	3214	2300	84251	485920
II	256915	15767	241148	58617	37818	20800	7539	69530	4873	3462	1951	40300	443187
III	249362	15500	233863	67663	41318	26345	8023	66632	4938	3558	1909	41588	443673
IV	246950	17380	229570	73987	38843	35144	8225	66458	4973	3459	1785	42747	448584
2011 Ιούλ./Jul.	276474	21224	255250	71811	69584	2227	8469	72823	4931	2818	2467	36853	476646
Αύγ./Aug.	274455	21088	253367	68074	65754	2321	8351	69925	4902	3597	2893	55450	487647
Σεπτ./Sept.	275241	21233	254008	68651	66490	2160	8279	74203	4907	3624	2382	75053	512339
Οκτ./Oct.	272958	21098	251860	68467	66295	2171	8346	71683	4814	3208	2665	86123	518263
Νοέμ./Nov.	272686	21787	250899	68799	66700	2100	8261	71093	4868	2985	3115	92233	524041
Δεκ./Dec.	271791	22303	249488	67717	65685	2032	8263	71645	4971	3475	2576	87870	518309
2012 Ιαν./Jan.	270994	21062	249932	61661	59724	1938	8263	71069	4901	3474	2402	93037	515802
Φεβρ./Feb.	267509	19863	247646	65069	63149	1920	8153	71281	4913	3322	2717	146115	569079
Μάρτ./Mar.	265231	19313	245918	49222	43574	5649	7652	69240	4810	3214	2300	84251	485920
Απρ./Apr.	259907	16393	243514	47308	41442	5867	7630	67590	4832	3295	2395	40058	433016
Μάιος/May	259294	16264	243030	59633	38365	21268	7528	72190	4884	4077	2648	40696	450950
Ιούν./Jun.	256915	15767	241148	58617	37818	20800	7539	69530	4873	3462	1951	40300	443187
Ιουλ./Jul.	251110	15729	235381	64749	37870	26879	7493	69099	4914	3899	2060	41174	444499
Αύγ./Aug.	250432	15656	234776	67938	41091	26847	7527	67401	4914	3695	2313	41009	445229
Σεπτ./Sept.	249362	15500	233863	67663	41318	26345	8023	66632	4938	3558	1909	41588	443673
Οκτ./Oct.	249154	16465	232689	68510	42252	26259	8103	67384	4932	3358	2108	42192	445740
Νοέμ./Nov.	248226	16427	231799	68424	42544	25880	8188	66910	5010	3392	2358	42714	445223
Δεκ./Dec.	246950	17380	229570	73987	38843	35144	8225	66458	4973	3459	1785	42747	448584
2013 Ιαν./Jan.	243698	16386	227311	75121	37846	37275	8213	63812	5024	3271	1900	42162	443201
Φεβρ./Feb.	242059	15254	226805	73477	37210	36267	8124	62737	4977	3110	2118	41677	438279

Πηγή: Τράπεζα της Ελλάδος / Source: Bank of Greece.

(1) Τα Νομισματικά Χρηματοπιστωτικά Ιδρύματα (NXI) περιλαμβάνουν την Τράπεζα της Ελλάδος, τα λοιπά πιστωτικά ιδρύματα και τα αμοιβαία κεφάλαια χρηματιστηρίου / Monetary Financial Institutions (MFIs) comprise the Bank of Greece, other credit institutions and money market funds (MMFs).

(2) Η ενοποιημένη λογιστική κατάσταση των NXI παρέχει στατιστική πληροφόρηση των απαιτήσεων και υποχρεώσεων των NXI έναντι των μη NXI κατοίκων της ευρωζώνης (δηλαδή τη γενική κυβέρνηση και τους λοιπούς κατοίκους της ζώνης του ευρώ) καθώς και έναντι των μη κατοίκων της ζώνης του ευρώ και καταρτίζεται ενοποιώντας τις μεταξύ των NXI της ευρωζώνης θέσεις / The consolidated balance sheet of the MFI sector provides statistical information on the MFI sector's assets and liabilities vis-a-vis residents of the euro area outside the MFI sector (i.e. general government and all other euro area residents) and vis-a-vis non-residents of the euro area, and is obtained by netting the inter-MFI positions within the euro area.

(3) Τον Αύγουστο του 2011 τα εγχώρια πιστωτικά ιδρύματα κατέγραψαν απομείωση της αξίας των ομολόγων του Ελληνικού Δημοσίου που διακρατούν κατά 4 δισ. ευρώ λόγω της συμμετοχής τους στο πρόγραμμα ανταλλαγής ομολόγων που συμφωνήθηκε στη Διάσκεψη Κορυφής της ΕΕ στις 21 Ιουλίου του 2011. Τον Ιανουάριο του 2012 κατέγραψαν επιπλέον απομείωση ύψους 5,8 δισεκ. ευρώ, το Μάρτιο του 2012 απομείωση ύψους 15,2 δισεκ. ευρώ και τον Απρίλιο του 2012 απομείωση ύψους 4,1 δισεκ. ευρώ. / In August 2011 domestic credit institutions registered a reduction in the value of their portfolio of Greek Government securities amounting to EUR 4 billion because of their participation in the securities exchange programme agreed by the EU Summit of 21st July 2011. In January 2012 credit institutions registered a further reduction in the value of this portfolio amounting to EUR 5.8 billion, in March 2012 a reduction of EUR 15.2 billion and in April 2012 a reduction of EUR 4.1 billion.

**Πίνακας IV.8. ΕΝΟΠΟΙΗΜΕΝΗ ΛΟΓΙΣΤΙΚΗ ΚΑΤΑΣΤΑΣΗ ΤΩΝ ΝΟΜΙΣΜΑΤΙΚΩΝ ΧΡΗΜΑΤΟΠΙΣΤΩΤΙΚΩΝ ΙΔΡΥΜΑΤΩΝ (συνέχεια),(1)
ΠΑΘΗΤΙΚΟ (Υπόλοιπα σε εκατ. Ευρώ, μη εποχικώς διορθωμένα)**

**Table IV.8. CONSOLIDATED BALANCE SHEET OF MONETARY FINANCIAL INSTITUTIONS (continued), (1)
LIABILITIES (Outstanding amounts in EUR millions, not seasonally adjusted)**

Τέλος περιόδου End of period	ΣΥΝΟΛΟ/ TOTAL										
	Καταθέσεις κεντρικής κυβέρνησης ζώνης ευρώ	Καταθέσεις και repos κατοίκων ζώνης ευρώ (πλην κεντρ. κυβέρνησης)	Μερίδια αμοιβαίων κεφαλαίων διαθεσίμων (2)	Εκδοθέντα χρεόγραφα διάρκειας έως 2 ετών (3)	Υποχρεώσεις έναντι μη κατοίκων ζώνης ευρώ (4)	Κεφάλαιο και αποθεματικά (5)	Χρηματοοικονομικά παράγωγα	Δεδουλευμένοι τόκοι καταθέσεων	Λοιπά στοιχεία παθητικού (5)		
	Deposits of euro area central government	Deposits and repos of euro area residents (other than central government)	Money market fund units (2)	Debt securities issued up to 2 years (3)	Liabilities to non-euro area residents (4)						εκ των οποίων: υποχρεώσεις από τιτλοποιήσεις of which: securitisation liabilities
2008	5458	233935	2267	2126	74791	-	27485	9940	2680	74310	432992
2009	4416	243929	1539	-70	63549	-	38429	7514	1604	82499	443408
2010	11099	215021	936	6	81861	33055	44002	4325	1772	129450	488473
2011	8896	180240	641	-1	63630	30077	53169	5955	1751	204028	518309
2012	12635	168207	694	180	55143	27715	54502	5221	1209	150793	448584
2011 III	7707	189473	752	2	74222	34261	46976	5455	1761	185407	512339
IV	8896	180240	641	-1	63630	30077	48697	5955	1751	204028	518309
2012 I	9611	171284	647	0	60190	29007	44911	5445	1527	214640	485920
II	8546	156395	572	0	56938	29457	41004	5612	1505	172503	443187
III	8549	160387	640	9	55698	29419	48704	5574	1230	162882	443673
IV	12635	168207	694	180	55143	27715	54502	5221	1209	150793	448584
2011 Ιούλ./Jul.	17389	193650	787	2	72821	30321	45834	4475	1702	139986	476646
Αύγ./Aug.	9062	194886	805	2	73766	31189	46976	4989	2026	155135	487647
Σεπτ./Sept.	7707	189473	752	2	74222	34261	47560	5455	1761	185407	512339
Οκτ./Oct.	6423	182585	696	1	71440	33843	47752	5383	1660	202324	518263
Νοέμ./Nov.	6422	179681	650	-1	67801	31842	48697	5072	1788	213931	524041
Δεκ./Dec.	8896	180240	641	-1	63630	30077	53169	5955	1751	204028	518309
2012 Ιαν./Jan.	9353	175212	643	0	64099	29918	46357	5937	1551	212649	515802
Φεβρ./Feb.	9038	170496	635	-1	61997	29321	44911	5723	1639	274642	569079
Μάρτ./Mar.	9611	171284	647	0	60190	29007	22577	5445	1527	214640	485920
Απρ./Apr.	10756	171725	649	0	60413	28409	20448	5437	1587	162001	433016
Μάιος/May	9181	163257	597	0	60412	29861	41004	6654	1618	168228	450950
Ιούν./Jun.	8546	156395	572	0	56938	29457	41117	5612	1505	172503	443187
Ιούλ./Jul.	7885	159645	607	-1	55941	29217	46209	6069	1490	166653	444499
Αύγ./Aug.	8459	158956	621	-1	56101	29359	47544	5933	1558	166058	445229
Σεπτ./Sept.	8549	160387	640	9	55698	29419	48704	5574	1230	162882	443673
Οκτ./Oct.	8278	161187	658	9	56193	28899	49940	5328	1188	162961	445740
Νοέμ./Nov.	7769	161601	671	10	55570	27938	50147	5394	1285	162776	445223
Δεκ./Dec.	12635	168207	694	180	55143	27715	54502	5221	1209	150793	448584
2013 Ιαν./Jan.	15239	167955	704	180	56230	27307	51689	4516	1247	145442	443201
Φεβρ./Feb.	15257	171265	720	180	58517	27025	51924	4388	1260	134767	438279

Πηγή: Τράπεζα της Ελλάδος / Source: Bank of Greece.

(1) Τα Νομισματικά Χρηματοπιστωτικά Ιδρύματα (NXI) περιλαμβάνουν την Τράπεζα της Ελλάδος, τα λοιπά πιστωτικά ιδρύματα και τα αμοιβαία κεφάλαια χρηματαγοράς / Monetary Financial Institutions (MFIs) comprise the Bank of Greece, other credit institutions and money market funds (MMFs).

(2) Τα εν λόγω ποσά κατέχουν κάτοικοι της ζώνης του ευρώ / Amounts held by euro area residents.

(3) Βλ. υποσημείωση (2) στον πίνακα IV.4 / See footnote (2), table IV.4.

(4) Βλ. υποσημείωση (4) στον πίνακα IV.7 / See footnote (4), table IV.7.

(5) Βλ. υποσημείωση (5) στον πίνακα IV.7 / See footnote (5), table IV.7.

Πίνακας IV.9. ΚΑΤΑΘΕΣΕΙΣ ΚΑΙ ΣΥΜΦΩΝΙΕΣ ΕΠΑΝΑΓΟΡΑΣ ΤΩΝ ΜΗ ΝΧΙ ΣΤΑ ΛΟΙΠΑ ΝΧΙ ΣΤΗΝ ΕΛΛΑΔΑ (1)
(εκατ. Ευρώ και ετήσιες εκατοστιαίες μεταβολές)

Table IV.9. DEPOSITS AND REPOS OF NON-MFIs WITH OMFIs IN GREECE (1) (EUR milions and annual percentage changes)

Τέλος Περιόδου End of Period	Σύνολο (2) Total (2)			Κάτοικοι Greek residents			Λοιποί κάτοικοι ζώνης ευρώ Other euro area residents			Μη κάτοικοι ζώνης ευρώ (2) Non-euro area residents (2)		
	Υπόλοιπο Outstanding amounts	Ροή periόδου Flow during period	Ετήσια εκατοστιαία μεταβολή Annual percentage change	Υπόλοιπο Outstanding amounts	Ροή periόδου Flow during period	Ετήσια εκατοστιαία μεταβολή Annual percentage change	Υπόλοιπο Outstanding amounts	Ροή periόδου Flow during period	Ετήσια εκατοστιαία μεταβολή Annual percentage change	Υπόλοιπο Outstanding amounts	Ροή periόδου Flow during period	Ετήσια εκατοστιαία μεταβολή Annual percentage change
2008	280388	27832	11,2	235878	27608	13,5	1940	302	35,9	42570	-78	-0,2
2009	279543	-283	-0,1	245469	9918	4,2	1825	-120	-6,2	32248	-10081	-23,7
2010	247188	-35217	-12,6	222874	-24106	-9,8	1725	-150	-8,2	22589	-10961	-34,0
2011	202193	-45268	-18,3	182790	-40387	-18,1	1394	-347	-20,1	18009	-4533	-20,1
2012	191198	-11668	-5,8	173347	-9194	-5,0	1704	318	22,8	16147	-2792	-15,5
2011 III	212918	-7259	-16,3	191315	-6921	-16,5	1535	-141	-10,3	20068	-196	-14,0
IV	202193	-11306	-18,3	182790	-9004	-18,1	1394	-159	-20,1	18009	-2143	-20,1
2012 I	191642	-10696	-22,3	173903	-8154	-20,5	1318	-63	-23,4	16421	-2479	-37,4
II	176250	-16524	-20,9	158580	-16318	-20,5	1432	93	-16,4	16237	-298	-25,5
III	180567	4573	-15,9	163205	4834	-15,0	1460	37	-6,0	15901	-298	-26,0
IV	191198	10978	-5,8	173347	10444	-5,0	1704	251	22,8	16147	284	-15,5
2011 Ιουλ./Jul.	227110	7767	-8,6	205026	7481	-7,5	1485	-170	-14,0	20599	456	-18,3
Αύγ./Aug.	220539	-6395	-10,6	198235	-6649	-10,3	1398	-82	-16,8	20906	337	-12,9
Σεπτ./Sept.	212918	-8631	-16,3	191315	-7752	-16,5	1535	111	-10,3	20068	-990	-14,0
Οκτ./Oct.	204599	-7780	-18,2	183269	-7600	-18,4	1571	53	-10,8	19760	-234	-17,0
Νοέμ./Nov.	202755	-2445	-17,6	181541	-2224	-18,0	1539	-52	-11,4	19675	-169	-14,3
Δεκ./Dec.	202193	-1081	-18,3	182790	819	-18,1	1394	-160	-20,1	18009	-1740	-20,1
2012 Ιαν./Jan.	199115	-3819	-19,2	178162	-4455	-19,2	1300	-88	-26,5	19653	724	-19,3
Φεβρ./Feb.	192590	-6185	-21,4	173039	-4832	-21,0	1288	-3	-26,9	18263	-1350	-24,9
Μάρτ./Mar.	191642	-692	-22,3	173903	1133	-20,5	1318	28	-23,4	16421	-1853	-37,4
Απρ./Apr.	193634	1490	-19,8	175220	844	-18,4	1266	-57	-27,8	17148	703	-31,9
Μάιος/May	184546	-9911	-19,1	166324	-9582	-18,1	1394	107	-17,4	16828	-436	-28,5
Ιούν./Jun.	176250	-8104	-20,9	158580	-7581	-20,5	1432	42	-16,4	16237	-565	-25,5
Ιουλ./Jul.	180099	3530	-22,0	161947	3097	-21,8	1484	45	-3,7	16668	388	-25,2
Αύγ./Aug.	179633	-156	-19,9	161350	-339	-19,4	1472	-3	1,7	16811	186	-25,5
Σεπτ./Sept.	180567	1199	-15,9	163205	2076	-15,0	1460	-4	-6,0	15901	-873	-26,0
Οκτ./Oct.	181332	857	-12,4	163732	606	-11,2	1457	-2	-9,3	16144	252	-23,9
Νοέμ./Nov.	182356	1057	-10,8	164439	739	-9,6	1491	35	-3,9	16426	284	-21,8
Δεκ./Dec.	191198	9065	-5,8	173347	9099	-5,0	1704	218	22,8	16147	-252	-15,5
2013 Ιαν./Jan.	193747	2933	-2,5	176611	3593	-0,6	1455	-244	12,5	15682	-416	-20,0
Φεβρ./Feb.	195551	1478	1,4	179839	2964	3,8	1506	47	16,4	14206	-1532	-22,5

Πηγή: Τράπεζα της Ελλάδος / Source: Bank of Greece.

(1) Οι μηνιαίες ροές υπολογίζονται με βάση τις μηνιαίες διαφορές των υπολοίπων διορθωμένες για σφάλματα ταξινόμησης, λοιπές αναπροσαρμογές αξίας, διακυμάνσεις συναλλαγματικών ισοτιμιών και άλλες μεταβολές που δεν οφείλονται σε συναλλαγές / Monthly flows are calculated from monthly differences in outstanding amounts adjusted for reclassifications, other revaluations, exchange rate variations and any other changes which do not arise from transactions.

(2) Δεν περιλαμβάνονται οι υποχρεώσεις από τιτλοποιήσεις / Excluding securitisation liabilities.

(%) Μεταβολή έναντι προηγούμενου έτους / Change over previous year

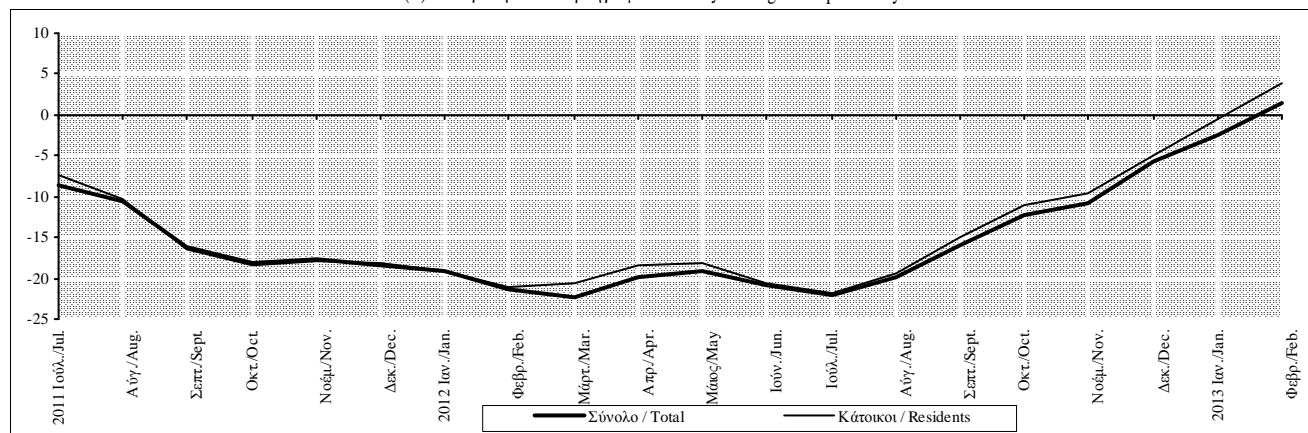

Πίνακας IV.10. ΚΑΤΑΘΕΣΕΙΣ ΚΑΙ ΣΥΜΦΩΝΙΕΣ ΕΠΑΝΑΓΟΡΑΣ ΤΩΝ ΕΓΧΩΡΙΩΝ ΜΗ ΝΧΙ ΣΤΑ ΛΟΙΠΑ ΝΧΙ ΣΤΗΝ ΕΛΛΑΔΑ (1),(2)
(εκατ. Ευρώ και ετήσιες εκατοστιαίες μεταβολές)

Table IV.10. DEPOSITS AND REPOS OF DOMESTIC NON-MFIs WITH OMFIs IN GREECE (1),(2) (EUR millions and annual percentage changes)

Τέλος Περιόδου End of Period	Επιχειρήσεις και νοικοκυριά / Enterprises and households									Γενική Κυβέρνηση/General Government		
	Σύνολο Total			Καταθέσεις Deposits			Συμφωνίες επαναγοράς Repos			Καταθέσεις και συμφωνίες επαναγοράς Deposits and repos		
	Υπόλοιπο Outstanding amounts	Ροή periόδου Flow during period	Ετήσια εκατοστιαία μεταβολή Annual percentage change	Υπόλοιπο Outstanding amounts	Ροή periόδου Flow during period	Ετήσια εκατοστιαία μεταβολή Annual percentage change	Υπόλοιπο Outstanding amounts	Ροή periόδου Flow during period	Ετήσια εκατοστιαία μεταβολή Annual percentage change	Υπόλοιπο Outstanding amounts	Ροή periόδου Flow during period	Ετήσια εκατοστιαία μεταβολή Annual percentage change
2008	227620	26362	13,3	227253	26685	13,5	367	-323	-46,8	8258	1247	17,8
2009	237530	11184	4,9	237341	11362	5,0	189	-178	-48,5	7940	-1266	-15,3
2010	209604	-29435	-12,4	209521	-29328	-12,4	83	-107	-56,6	13269	5330	67,1
2011	174226	-35647	-17,0	174137	-35652	-17,0	89	5	6,5	8564	-4740	-35,7
2012	161451	-12760	-7,3	161373	-12750	-7,3	78	-10	-11,4	11896	3566	41,6
2011 III	183205	-6289	-14,1	183128	-5934	-14,1	77	5	-30,8	8109	-993	-49,7
IV	174226	-9512	-17,0	174137	-9524	-17,0	89	12	6,5	8564	508	-35,7
2012 I	165356	-8403	-17,4	165283	-8387	-17,4	73	-15	-26,3	8548	248	-53,4
II	150587	-15738	-21,0	150513	-15739	-21,0	74	1	4,1	7993	-581	-9,0
III	154329	3957	-16,2	154246	3947	-16,2	84	10	9,6	8876	878	13,0
IV	161451	7424	-7,3	161373	7429	-7,3	78	-5	-11,4	11896	3020	41,6
2011 Ιουλ./Jul.	187216	-1228	-11,3	187143	-1230	-11,3	73	2	-47,1	17811	8709	69,3
Αύγ./Aug.	188662	1589	-10,6	188574	1574	-10,6	88	15	-31,6	9572	-8238	-4,5
Σεπτ./Sept.	183205	-6289	-14,1	183128	-6278	-14,1	77	-11	-30,8	8109	-1463	-49,7
Οκτ./Oct.	176420	-6339	-16,6	176323	-6359	-16,6	97	20	-14,7	6848	-1261	-48,4
Νοέμ./Nov.	172898	-4072	-17,1	172759	-4113	-17,1	139	41	29,6	8643	1848	-32,7
Δεκ./Dec.	174226	898	-17,0	174137	947	-17,0	89	-49	6,5	8564	-79	-35,7
2012 Ιαν./Jan.	168958	-5202	-18,1	168873	-5198	-18,1	85	-4	0,5	9204	747	-34,9
Φεβρ./Feb.	164381	-4426	-19,3	164308	-4415	-19,3	73	-11	-28,1	8658	-406	-42,6
Μάρτ./Mar.	165356	1225	-17,4	165283	1226	-17,4	73	0	-26,3	8548	-92	-53,4
Απρ./Apr.	165952	142	-16,6	165877	140	-16,6	75	2	-4,4	9268	702	-40,4
Μάιος/May	157438	-9192	-19,1	157367	-9188	-19,0	71	-4	-39,9	8886	-390	2,9
Ιούν./Jun.	150587	-6688	-21,0	150513	-6691	-21,0	74	3	4,1	7993	-893	-9,0
Ιουλ./Jul.	153897	3046	-18,9	153825	3048	-18,9	72	-2	-1,2	8050	51	-53,2
Αύγ./Aug.	153398	-241	-19,7	153328	-239	-19,7	70	-3	-20,6	7952	-98	-13,9
Σεπτ./Sept.	154329	1152	-16,2	154246	1138	-16,2	84	14	9,6	8876	924	13,0
Οκτ./Oct.	155246	996	-12,7	155190	1024	-12,7	55	-28	-42,2	8486	-390	28,1
Νοέμ./Nov.	155889	675	-10,2	155816	657	-10,2	73	18	-46,0	8550	64	1,6
Δεκ./Dec.	161451	5753	-7,3	161373	5748	-7,3	78	5	-11,4	11896	3346	41,6
2013 Ιαν./Jan.	160968	-166	-4,6	160897	-158	-4,6	71	-8	-16,1	15643	3759	71,5
Φεβρ./Feb.	164017	2690	-0,4	163948	2691	-0,4	69	-1	-5,4	15822	274	83,8

Πηγή: Τράπεζα της Ελλάδος / Source: Bank of Greece.

(1) Βλ. υποσημείωση (1) στον πίνακα IV.9 / See footnote (1), table IV.9.

(2) Αναθεωρημένα στοιχεία. Τα υπόλοιπα των καταθέσεων των επιμέρους τομέων έχουν επηρεαστεί από αναταξινόμησης καταθέσεων ορισμένων ΔΕΚΟ που, σύμφωνα με σχετική απόφαση της ΕΛΣΤΑΤ (15 Νοεμβρίου 2010) μεταφέρθηκαν στη γενική κυβέρνηση / Revised data. The outstanding amounts of deposits by specific sectors have been affected by the reclassification of certain public corporations from the private to the general government sector, following a relevant decision of ELSTAT (15 November 2010).

(%) Μεταβολή έναντι προηγούμενου έτους / Change over previous year

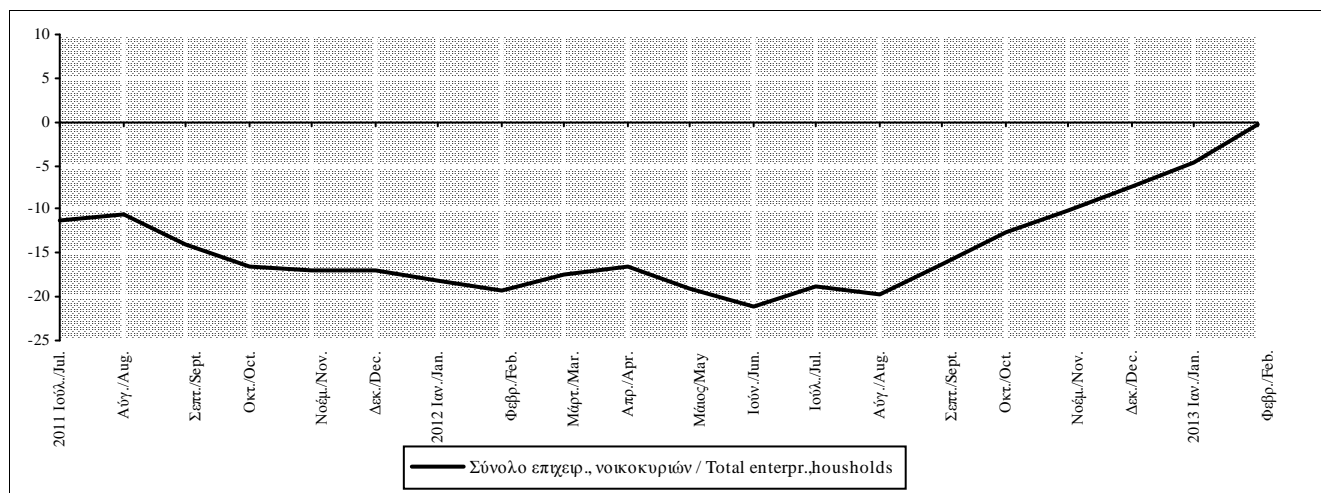

Πίνακας IV.11.1. ΑΝΑΛΥΣΗ ΚΑΤΑΘΕΣΕΩΝ ΤΩΝ ΕΓΧΩΡΙΩΝ ΕΠΙΧΕΙΡΗΣΕΩΝ ΚΑΙ ΝΟΙΚΟΚΥΡΙΩΝ ΣΤΑ ΛΟΙΠΑ ΝΧΙ (1),(2)
(εκατ. Ευρώ και ετήσιες εκατοστιαίες μεταβολές)

Table IV.11.1. DEPOSITS BY DOMESTIC ENTERPRISES AND HOUSEHOLDS WITH OMFIs (1),(2) (EUR millions and annual percentage changes)

Τέλος Περιόδου End of Period	Σύνολο Total			Όψεως (3) Sight (3)			Ταμειυτηρίου Savings			Προθεσμίας Time		
	Υπόλοιπο Outstanding amounts	Ροή during period Flow during period	Ετήσια εκατοστιαία μεταβολή Annual percentage change	Υπόλοιπο Outstanding amounts	Ροή during period Flow during period	Ετήσια εκατοστιαία μεταβολή Annual percentage change	Υπόλοιπο Outstanding amounts	Ροή during period Flow during period	Ετήσια εκατοστιαία μεταβολή Annual percentage change	Υπόλοιπο Outstanding amounts	Ροή during period Flow during period	Ετήσια εκατοστιαία μεταβολή Annual percentage change
2008	227253	26685	13,5	21827	-3318	-13,3	67328	-6388	-8,7	138098	36391	36,9
2009	237341	11362	5,0	26140	4559	20,9	75811	8563	12,7	135390	-1760	-1,3
2010	209521	-29328	-12,4	22865	-3359	-12,9	66706	-9304	-12,3	119951	-16665	-12,3
2011	174137	-35652	-17,0	19601	-3275	-14,3	53439	-13341	-20,0	101097	-19035	-15,9
2012	161373	-12750	-7,3	18173	-1399	-7,1	44844	-8559	-16,0	98357	-2792	-2,8
2011 III	183128	-5934	-14,1	19615	-1560	-17,0	56210	-3373	-17,1	107304	-1001	-11,8
IV	174137	-9524	-17,0	19601	-65	-14,3	53439	-2847	-20,0	101097	-6613	-15,9
2012 I	165283	-8387	-17,4	16593	-2956	-20,6	49077	-4254	-21,1	99613	-1179	-14,8
II	150513	-15739	-21,0	15982	-695	-25,0	46543	-2690	-22,1	87988	-12354	-19,7
III	154246	3947	-16,2	15949	-8	-19,0	45154	-1354	-19,8	93143	5309	-13,8
IV	161373	7429	-7,3	18173	2259	-7,1	44844	-262	-16,0	98357	5432	-2,8
2011 Ιουλ./Jul.	187143	-1230	-11,3	19941	-1158	-10,8	58552	-931	-15,9	108649	859	-8,6
Αύγ./Aug.	188574	1574	-10,6	20211	286	-8,0	58493	-40	-15,4	109871	1329	-8,3
Σεπτ./Sept.	183128	-6278	-14,1	19615	-687	-17,0	56210	-2402	-17,1	107304	-3189	-11,8
Οκτ./Oct.	176323	-6359	-16,6	19202	-361	-14,2	54699	-1443	-19,3	102422	-4555	-15,5
Νοέμ./Nov.	172759	-4113	-17,1	18695	-568	-16,7	53236	-1540	-19,4	100828	-2005	-16,0
Δεκ./Dec.	174137	947	-17,0	19601	865	-14,3	53439	136	-20,0	101097	-53	-15,9
2012 Ιαν./Jan.	168873	-5198	-18,1	17468	-2121	-21,0	52178	-1233	-20,5	99227	-1844	-16,2
Φεβρ./Feb.	164308	-4415	-19,3	17014	-424	-19,3	50621	-1510	-21,5	96673	-2482	-18,1
Μάρτ./Mar.	165283	1226	-17,4	16593	-410	-20,6	49077	-1511	-21,1	99613	3147	-14,8
Απρ./Apr.	165877	140	-16,6	17230	606	-15,0	49317	175	-20,9	99330	-641	-14,6
Μάιος/May	157367	-9188	-19,0	16679	-621	-18,8	48459	-978	-20,5	92229	-7588	-18,3
Ιούν./Jun.	150513	-6691	-21,0	15982	-680	-25,0	46543	-1887	-22,1	87988	-4125	-19,7
Ιουλ./Jul.	153825	3048	-18,9	16174	172	-19,8	46129	-461	-21,7	91522	3337	-17,2
Αύγ./Aug.	153328	-239	-19,7	15490	-660	-24,2	45545	-539	-22,6	92292	960	-17,3
Σεπτ./Sept.	154246	1138	-16,2	15949	480	-19,0	45154	-353	-19,8	93143	1011	-13,8
Οκτ./Oct.	155190	1024	-12,7	15830	-110	-18,1	44533	-608	-18,8	94827	1742	-8,3
Νοέμ./Nov.	155816	657	-10,2	15997	170	-14,6	43718	-809	-18,0	96100	1296	-5,2
Δεκ./Dec.	161373	5748	-7,3	18173	2198	-7,1	44844	1156	-16,0	98357	2394	-2,8
2013 Ιαν./Jan.	160897	-158	-4,6	16014	-2126	-8,0	43590	-1199	-16,3	101293	3167	2,2
Φεβρ./Feb.	163948	2691	-0,4	15813	-238	-7,2	43509	-125	-14,1	104625	3055	8,0

Πηγή: Τράπεζα της Ελλάδος / Source: Bank of Greece.

- (1) Βλ. υποσημείωση (1) στον πίνακα IV.9 / See footnote (1), table IV.9.
(2) Βλ. υποσημείωση (2) στον πίνακα IV.10 / See footnote (2), table IV.10.
(3) Περιλαμβάνεται και το ηλεκτρονικό χρήμα / Including e-money.

(%) Μεταβολή έναντι προηγούμενου έτους / Change over previous year

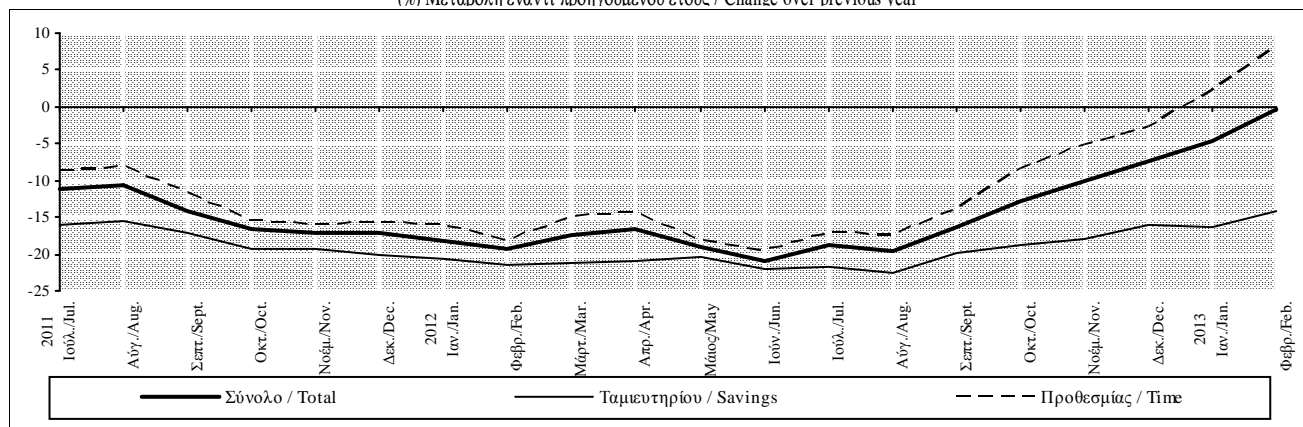

Πίνακας IV.11.2. ΑΝΑΛΥΣΗ ΚΑΤΑΘΕΣΕΩΝ ΤΩΝ ΕΓΧΩΡΙΩΝ ΝΟΙΚΟΚΥΡΙΩΝ ΣΤΑ ΛΟΙΠΑ ΝΧΙ (1),(2)
(εκατ. Ευρώ και ετήσιες εκατοστιαίες μεταβολές)

Table IV.11.2. DEPOSITS BY DOMESTIC HOUSEHOLDS WITH OMFIs (1),(2) (EUR milions and annual percentage changes)

Τέλος Περιόδου End of Period	Σύνολο Total			Όψεως (2) Sight (2)			Ταμειυτηρίου Savings			Προθεσμίας Time		
	Υπόλοιπο Outstanding amounts	Ροή περιόδου Flow during period	Ετήσια εκατοστιαία μεταβολή Annual percentage change	Υπόλοιπο Outstanding amounts	Ροή περιόδου Flow during period	Ετήσια εκατοστιαία μεταβολή Annual percentage change	Υπόλοιπο Outstanding amounts	Ροή περιόδου Flow during period	Ετήσια εκατοστιαία μεταβολή Annual percentage change	Υπόλοιπο Outstanding amounts	Ροή περιόδου Flow during period	Ετήσια εκατοστιαία μεταβολή Annual percentage change
2008	185387	25641	16,2	8650	-1100	-11,3	67328	-6388	-8,7	109409	33129	44,2
2009	196850	11897	6,4	11470	2825	32,7	75811	8563	12,7	109569	510	0,5
2010	173504	-24181	-12,3	9810	-1668	-14,5	66706	-9304	-12,3	96989	-13209	-12,1
2011	145366	-28481	-16,4	7998	-1854	-18,9	53439	-13341	-20,0	83929	-13286	-13,7
2012	135044	-10275	-7,1	6724	-1262	-15,8	44844	-8559	-16,0	83476	-454	-0,5
2011 III	152544	-4085	-13,7	8108	-706	-16,3	56210	-3373	-17,1	88227	-7	-11,0
IV	145366	-7541	-16,4	7998	-154	-18,9	53439	-2847	-20,0	83929	-4540	-13,7
2012 I	139583	-5378	-15,9	6963	-1028	-20,8	49077	-4254	-21,1	83542	-96	-12,0
II	127414	-12848	-19,1	6725	-243	-24,2	46543	-2690	-22,1	74145	-9915	-16,6
III	130906	3621	-14,5	6397	-320	-21,5	45154	-1354	-19,8	79355	5295	-10,5
IV	135044	4330	-7,1	6724	330	-15,8	44844	-262	-16,0	83476	4262	-0,5
2011 Ιουλ./Jul.	156261	9	-11,6	8617	-190	-13,5	58552	-931	-15,9	89091	1130	-8,3
Αύγ./Aug.	157130	945	-11,0	8351	-265	-12,1	58493	-40	-15,4	90287	1250	-7,8
Σεπτ./Sept.	152544	-5039	-13,7	8108	-251	-16,3	56210	-2402	-17,1	88227	-2386	-11,0
Οκτ./Oct.	146894	-5400	-16,7	7977	-126	-17,7	54699	-1443	-19,3	84218	-3831	-14,8
Νοέμ./Nov.	144138	-3122	-16,8	7648	-374	-18,7	53236	-1540	-19,4	83254	-1208	-14,9
Δεκ./Dec.	145366	981	-16,4	7998	347	-18,9	53439	136	-20,0	83929	499	-13,7
2012 Ιαν./Jan.	142182	-3185	-17,0	7532	-468	-20,8	52178	-1233	-20,5	82472	-1484	-14,2
Φεβρ./Feb.	138547	-3457	-18,3	7124	-405	-23,8	50621	-1510	-21,5	80802	-1542	-15,5
Μάρτ./Mar.	139583	1264	-15,9	6963	-155	-20,8	49077	-1511	-21,1	83542	2930	-12,0
Απρ./Apr.	140276	342	-15,0	7168	197	-21,0	49317	175	-20,9	83792	-30	-10,5
Μάιος/May	133193	-7517	-17,2	6953	-214	-20,8	48459	-978	-20,5	77781	-6325	-14,6
Ιούν./Jun.	127414	-5673	-19,1	6725	-226	-24,2	46543	-1887	-22,1	74145	-3560	-16,6
Ιουλ./Jul.	130357	2759	-17,3	6510	-211	-25,0	46129	-461	-21,7	77718	3432	-13,8
Αύγ./Aug.	130157	-32	-17,9	6311	-197	-25,0	45545	-539	-22,6	78301	704	-14,2
Σεπτ./Sept.	130906	894	-14,5	6397	88	-21,5	45154	-353	-19,8	79355	1159	-10,5
Οκτ./Oct.	130985	132	-11,3	6139	-257	-23,5	44533	-608	-18,8	80314	997	-5,3
Νοέμ./Nov.	131113	148	-9,3	6136	-2	-19,7	43718	-809	-18,0	81259	960	-2,7
Δεκ./Dec.	135044	4050	-7,1	6724	589	-15,8	44844	1156	-16,0	83476	2305	-0,5
2013 Ιαν./Jan.	135777	936	-4,3	6306	-415	-16,1	43590	-1199	-16,3	85881	2551	4,3
Φεβρ./Feb.	138025	1986	-0,5	6316	-2	-11,3	43509	-125	-14,1	88201	2113	9,0

Πηγή: Τράπεζα της Ελλάδος / Source: Bank of Greece.

(1) Περιλαμβάνονται και τα ιδιωτικά μη κερδοσκοπικά ιδρύματα από τα οποία εξυπηρετούνται τα νοικοκυριά / Including non-profit institutions serving households.

(2) Βλ. υποσημείωση (1) στον πίνακα IV.9 / See footnote (1), table IV.9.

(3) Περιλαμβάνεται και το ηλεκτρονικό χρήμα / Including e-money.

(%) Μεταβολή έναντι προηγούμενου έτους / Change over previous year

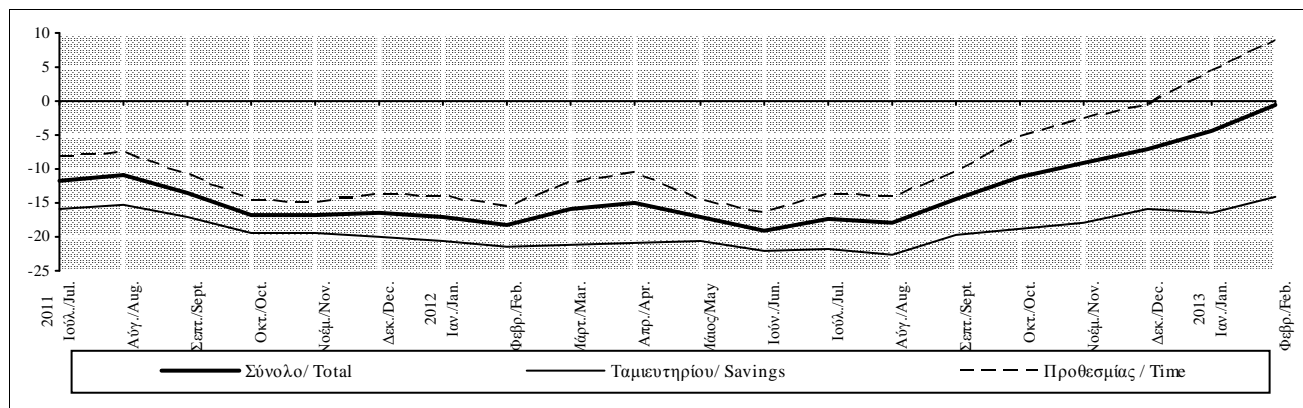

Πίνακας IV.11.3. ΑΝΑΛΥΣΗ ΚΑΤΑΘΕΣΕΩΝ ΤΩΝ ΕΓΧΩΡΙΩΝ ΜΗ ΧΡΗΜΑΤΟΠΙΣΤΩΤΙΚΩΝ ΕΠΙΧΕΙΡΗΣΕΩΝ ΣΤΑ ΛΟΙΠΑ ΝΧΙ (1),(2)
(εκατ. Ευρώ και ετήσιες εκατοστιαίες μεταβολές)

Table IV.11.3. DEPOSITS BY DOMESTIC NON-FINANCIAL CORPORATIONS WITH OMFIs(1),(2) (EUR milions and annual percentage changes)
(EUR milions and annual percentage changes)

Τέλος Περιόδου End of Period	Σύνολο Total			Όψεως Sight			Προθεσμίας Time		
	Υπόλοιπο Outstanding amounts	Ροή περιόδου Flow during period	Ετήσια εκατοστιαία μεταβολή Annual percentage change	Υπόλοιπο Outstanding amounts	Ροή περιόδου Flow during period	Ετήσια εκατοστιαία μεταβολή Annual percentage change	Υπόλοιπο Outstanding amounts	Ροή περιόδου Flow during period	Ετήσια εκατοστιαία μεταβολή Annual percentage change
2008	38071	1434	4,1	12442	-1930	-13,5	25629	3364	16,3
2009	35851	-1206	-3,2	13853	1650	13,3	21998	-2857	-11,1
2010	29805	-6592	-18,4	11994	-1758	-12,7	17811	-4834	-22,0
2011	22642	-6660	-22,3	10772	-1220	-10,2	11870	-5440	-30,5
2012	20421	-2245	-9,9	10486	-269	-2,5	9935	-1976	-16,6
2011 III	24051	-2135	-20,7	10383	-910	-17,2	13668	-1225	-23,2
IV	22642	-1150	-22,3	10772	356	-10,2	11870	-1505	-30,5
2012 I	19594	-2992	-27,5	8824	-1902	-19,7	10769	-1090	-32,8
II	17896	-1978	-32,0	8536	-365	-25,2	9360	-1612	-37,3
III	17813	0	-25,4	8665	147	-17,0	9148	-146	-31,9
IV	20421	2725	-9,9	10486	1852	-2,5	9935	873	-16,6
2011 Ιουλ./Jul.	24557	-1327	-14,1	10324	-902	-9,2	14233	-425	-17,3
Αύγ./Aug.	24799	308	-13,9	10696	386	-5,6	14103	-78	-19,2
Σεπτ./Sept.	24051	-1116	-20,7	10383	-394	-17,2	13668	-723	-23,2
Οκτ./Oct.	22526	-1192	-21,6	10119	-218	-11,9	12407	-974	-28,0
Νοέμ./Nov.	21374	-1049	-24,5	9795	-367	-16,9	11579	-682	-29,6
Δεκ./Dec.	22642	1092	-22,3	10772	941	-10,2	11870	151	-30,5
2012 Ιαν./Jan.	20190	-2386	-28,1	8990	-1767	-21,4	11200	-619	-32,6
Φεβρ./Feb.	19257	-967	-29,1	8971	6	-17,3	10286	-973	-36,8
Μάρτ./Mar.	19594	361	-27,5	8824	-141	-19,7	10769	502	-32,8
Απρ./Apr.	20071	377	-24,7	9256	409	-9,4	10814	-32	-34,4
Μάιος/May	18634	-1671	-29,2	8867	-457	-16,8	9766	-1214	-37,7
Ιούν./Jun.	17896	-683	-32,0	8536	-316	-25,2	9360	-367	-37,3
Ιουλ./Jul.	17978	7	-28,2	8796	237	-16,3	9183	-230	-36,8
Αύγ./Aug.	17695	-197	-29,9	8442	-332	-22,4	9253	135	-35,6
Σεπτ./Sept.	17813	190	-25,4	8665	242	-17,0	9148	-51	-31,9
Οκτ./Oct.	18273	486	-19,7	8876	218	-13,1	9398	268	-25,1
Νοέμ./Nov.	18436	173	-15,1	8818	-55	-10,4	9618	227	-19,0
Δεκ./Dec.	20421	2066	-9,9	10486	1688	-2,5	9935	377	-16,6
2013 Ιαν./Jan.	18708	-1603	-7,2	8537	-1921	-4,7	10171	319	-9,3
Φεβρ./Feb.	19191	389	-0,5	8524	-36	-5,2	10666	425	3,5

Πηγή: Τράπεζα της Ελλάδος / Source: Bank of Greece.

(1) Περιλαμβάνονται οι ιδιωτικές, δημόσιες, δημοτικές και κοινοτικές μη χρηματοπιστωτικές επιχειρήσεις / Including private, public and municipal non-financial corporations.

(2) Βλ. υποσημείωση (1) στον πίνακα IV.9 / See footnote (1), table IV.9.

(3) Βλ. υποσημείωση (1) στον πίνακα IV.10 / See footnote (1), table IV.10.

(%) Μεταβολή έναντι προηγούμενου έτους / Change over previous year

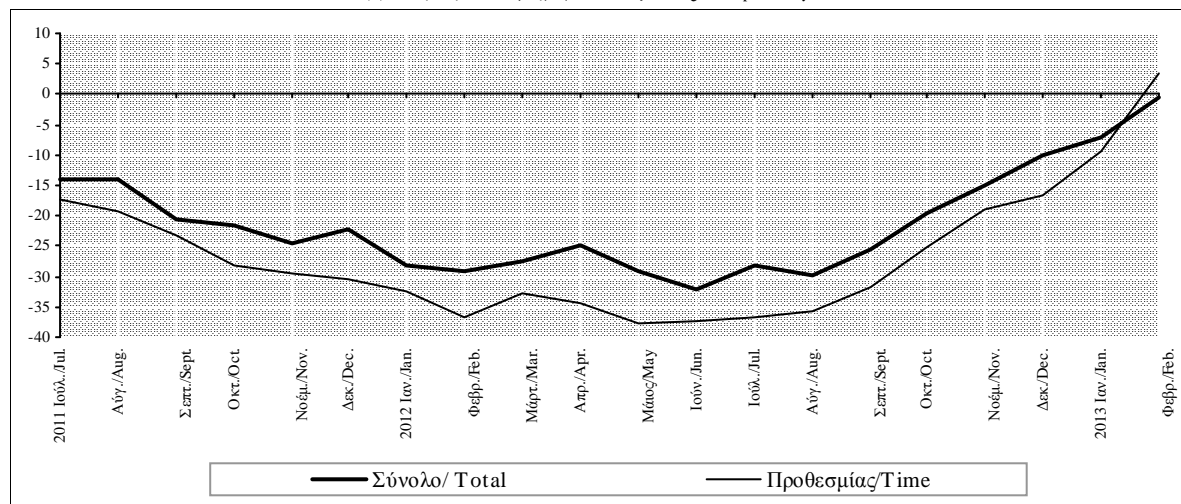

**Πίνακας IV.11.4. ΑΝΑΛΥΣΗ ΚΑΤΑΘΕΣΕΩΝ ΤΩΝ ΕΓΧΩΡΙΩΝ ΑΣΦΑΛΙΣΤΙΚΩΝ ΕΠΙΧΕΙΡΗΣΕΩΝ ΚΑΙ ΤΩΝ ΛΟΙΠΩΝ ΧΡΗΜΑΤΟΠΙΣΤΩΤΙΚΩΝ
ΙΔΡΥΜΑΤΩΝ ΣΤΑ ΛΟΙΠΑ ΝΧΙ (1),(2) (εκατ. Ευρώ και ετήσιες εκατοστιαίες μεταβολές)**

**Table IV.11.4. DEPOSITS BY DOMESTIC INSURANCE CORPORATIONS AND OTHER FINANCIAL INTERMEDIARIES WITH OMFI (1),(2)
(EUR milions and annual percentage changes)**

Τέλος Περίοδου	Σύνολο Total			Όψεως Sight			Προθεσμίας Time		
	Υπόλοιπο Outstanding amounts	Ροή περιόδου Flow during period	Ετήσια εκατοστιαία μεταβολή Annual percentage change	Υπόλοιπο Outstanding amounts	Ροή περιόδου Flow during period	Ετήσια εκατοστιαία μεταβολή Annual percentage change	Υπόλοιπο Outstanding amounts	Ροή περιόδου Flow during period	Ετήσια εκατοστιαία μεταβολή Annual percentage change
2008	3795	-390	-9,4	735	-288	-28,2	3060	-102	-3,3
2009	4640	671	17,7	817	84	11,4	3823	587	19,2
2010	6213	1444	31,1	1061	67	8,2	5152	1377	36,0
2011	6130	-511	-8,2	831	-201	-19,0	5298	-310	-6,0
2012	5908	-230	-3,8	963	131	15,8	4945	-362	-6,8
2011 III	6533	287	8,0	1125	56	-19,5	5409	231	16,2
IV	6130	-834	-8,2	831	-267	-19,0	5298	-567	-6,0
2012 I	6106	-18	-13,4	805	-25	-27,7	5301	7	-10,4
II	5204	-913	-23,7	721	-87	-30,3	4483	-826	-22,3
III	5527	326	-22,0	887	166	-18,9	4640	160	-22,7
IV	5908	375	-3,8	963	77	15,8	4945	297	-6,8
2011 Ιούλ./Jul.	6325	88	18,0	1000	-66	-0,3	5325	154	21,5
Αύγ./Aug.	6645	322	22,7	1164	165	1,5	5481	157	27,6
Σεπτ./Sept.	6533	-123	8,0	1125	-43	-19,5	5409	-80	16,2
Οκτ./Oct.	6904	234	12,2	1106	-17	-7,1	5798	250	17,0
Νοέμ./Nov.	7247	58	9,5	1252	173	-0,8	5995	-115	12,2
Δεκ./Dec.	6130	-1126	-8,2	831	-423	-19,0	5298	-703	-6,0
2012 Ιαν./Jan.	6501	373	-2,5	945	114	-19,3	5556	259	1,5
Φεβρ./Feb.	6504	8	-4,4	919	-25	1,4	5585	33	-5,4
Μάρτ./Mar.	6106	-398	-13,4	805	-114	-27,7	5301	-285	-10,4
Απρ./Apr.	5530	-578	-24,3	806	0	-18,6	4724	-579	-25,4
Μάιος/May	5541	0	-24,7	859	50	-22,7	4682	-50	-25,1
Ιούν./Jun.	5204	-335	-23,7	721	-137	-30,3	4483	-197	-22,3
Ιούλ./Jul.	5489	281	-20,3	869	146	-11,0	4620	135	-22,0
Αύγ./Aug.	5476	-9	-24,3	737	-130	-34,9	4739	121	-22,1
Σεπτ./Sept.	5527	54	-22,0	887	150	-18,9	4640	-96	-22,7
Οκτ./Oct.	5932	406	-18,3	816	-70	-24,1	5116	477	-17,2
Νοέμ./Nov.	6267	335	-13,6	1043	227	-16,9	5224	108	-13,0
Δεκ./Dec.	5908	-367	-3,8	963	-79	15,8	4945	-288	-6,8
2013 Ιαν./Jan.	6413	508	-1,5	1172	211	24,1	5241	298	-5,8
Φεβρ./Feb.	6732	316	3,3	973	-200	5,8	5758	516	2,9

Πηγή: Τράπεζα της Ελλάδος / Source: Bank of Greece.

(1) Περιλαμβάνονται όλα τα χρηματοπιστωτικά ιδρύματα πλην των πιστωτικών ιδρυμάτων και των αμοιβαίων κεφαλαίων χρηματαγοράς (π.χ. λοιπά αμοιβαία κεφάλαια, εταιρίες επενδύσεων χαρτοφυλακίου, χρηματοδοτικής μίσθωσης, χρηματιστηριακές εταιρίες). / Other Financial Intermediaries include all financial intermediaries other than credit institutions and money market funds (e.g. investment funds, leasing companies, securities firms).

(2) Βλ. υποσημείωση (1) στον πίνακα IV.9 / See footnote (1), table IV.9.

(%) Μεταβολή έναντι προηγούμενου έτους / Change over previous year

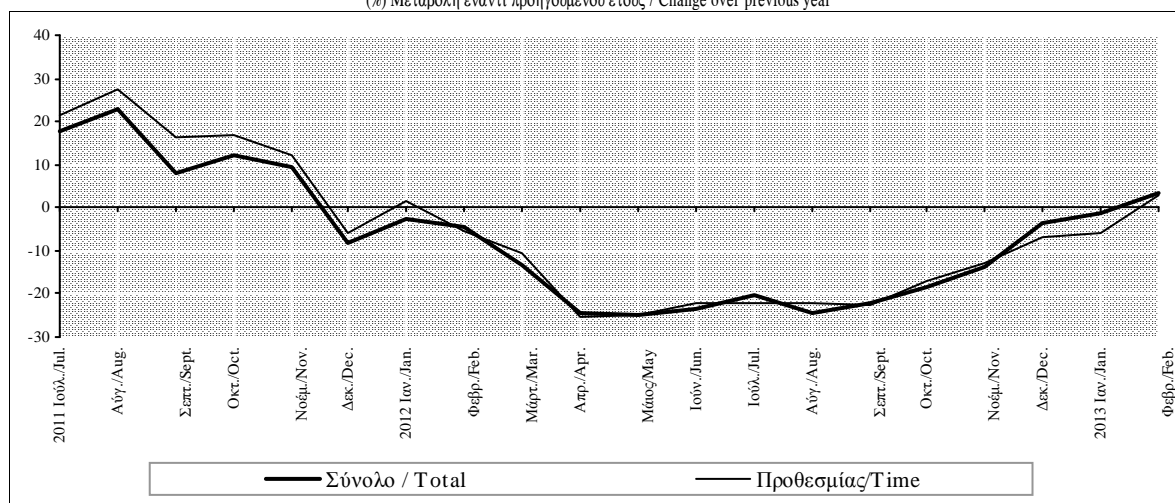

Πίνακας IV.12.1. ΑΝΑΛΥΣΗ ΚΑΤΑΘΕΣΕΩΝ ΣΕ ΕΥΡΩ ΤΩΝ ΕΓΧΩΡΙΩΝ ΕΠΙΧΕΙΡΗΣΕΩΝ ΚΑΙ ΝΟΙΚΟΚΥΡΙΩΝ ΣΤΑ ΛΟΙΠΑ ΝΧΙ (1)
(εκατ. Ευρώ και ετήσιες εκατοστιαίες μεταβολές)

Table IV.12.1. DEPOSITS BY DOMESTIC ENTERPRISES AND HOUSEHOLDS WITH OMFIs DENOMINATED IN EURO (1)
(EUR millions and annual percentage changes)

Τέλος Περιόδου End of Period	Σύνολο Total			Όψεως (2) Sight (2)			Ταμειυτηρίου Savings			Προθεσμίας Time		
	Υπόλοιπο Outstanding amounts	Ροή periόδου Flow during period	Ετήσια εκατοστιαία μεταβολή Annual percentage change	Υπόλοιπο Outstanding amounts	Ροή periόδου Flow during period	Ετήσια εκατοστιαία μεταβολή Annual percentage change	Υπόλοιπο Outstanding amounts	Ροή periόδου Flow during period	Ετήσια εκατοστιαία μεταβολή Annual percentage change	Υπόλοιπο Outstanding amounts	Ροή periόδου Flow during period	Ετήσια εκατοστιαία μεταβολή Annual percentage change
2008	200638	27135	15,6	20745	-3149	-13,2	65741	-6416	-8,9	114153	36700	47,4
2009	217257	17116	8,5	24828	4268	20,6	73830	8104	12,3	118599	4744	4,2
2010	191988	-25019	-11,5	21180	-3673	-14,8	64624	-9213	-12,5	106185	-12133	-10,2
2011	160789	-31159	-16,2	18316	-2837	-13,4	51383	-13243	-20,5	91089	-15078	-14,2
2012	149975	-11065	-6,9	16807	-1500	-8,2	43045	-8340	-16,2	90123	-1224	-1,3
2011 III	169563	-4533	-13,1	18118	-1105	-16,1	54272	-3216	-17,5	97174	-212	-9,8
IV	160789	-8827	-16,2	18316	196	-13,4	51383	-2887	-20,5	91089	-6137	-14,2
2012 I	152988	-7764	-16,5	15358	-2948	-19,5	47153	-4192	-21,5	90477	-624	-13,1
II	139435	-13846	-20,1	14792	-573	-23,0	44561	-2632	-22,5	80082	-10640	-18,1
III	143326	3896	-15,7	14881	95	-17,8	43278	-1283	-20,3	85166	5084	-12,7
IV	149975	6649	-6,9	16807	1926	-8,2	43045	-233	-16,2	90123	4956	-1,3
2011 Ιουλ./Jul.	173435	-662	-10,6	18447	-778	-11,6	56629	-855	-16,2	98358	971	-6,8
Αύγ./Aug.	174786	1351	-9,9	18640	193	-8,6	56598	-31	-15,7	99549	1190	-6,5
Σεπτ./Sept.	169563	-5222	-13,1	18118	-519	-16,1	54272	-2330	-17,5	97174	-2373	-9,8
Οκτ./Oct.	163782	-5781	-15,5	17730	-387	-14,0	52796	-1474	-19,7	93256	-3920	-13,3
Νοέμ./Nov.	160232	-3601	-16,0	17398	-336	-15,3	51279	-1518	-19,8	91555	-1747	-13,8
Δεκ./Dec.	160789	554	-16,2	18316	920	-13,4	51383	105	-20,5	91089	-470	-14,2
2012 Ιαν./Jan.	156194	-4708	-17,2	16220	-2102	-19,7	50126	-1259	-21,1	89848	-1347	-14,4
Φεβρ./Feb.	152079	-4256	-18,6	15758	-461	-18,4	48622	-1504	-22,1	87699	-2291	-16,6
Μάρτ./Mar.	152988	1201	-16,5	15358	-385	-19,5	47153	-1429	-21,5	90477	3014	-13,1
Απρ./Apr.	153387	98	-15,5	15952	578	-13,6	47368	174	-21,2	90068	-655	-12,5
Μάιος/May	145599	-7780	-17,8	15344	-600	-17,9	46388	-980	-20,8	83867	-6200	-15,9
Ιούν./Jun.	139435	-6164	-20,1	14792	-552	-23,0	44561	-1827	-22,5	80082	-3785	-18,1
Ιουλ./Jul.	142488	3059	-18,0	15065	279	-18,3	44160	-401	-22,0	83263	3181	-15,7
Αύγ./Aug.	142185	-303	-18,8	14446	-619	-22,4	43625	-535	-22,9	84114	851	-15,8
Σεπτ./Sept.	143326	1140	-15,7	14881	435	-17,8	43278	-347	-20,3	85166	1052	-12,7
Οκτ./Oct.	144231	906	-12,1	14628	-253	-17,5	42710	-568	-19,1	86893	1727	-7,2
Νοέμ./Nov.	144912	681	-9,7	14871	243	-14,5	41910	-800	-18,3	88131	1238	-4,0
Δεκ./Dec.	149975	5062	-6,9	16807	1936	-8,2	43045	1135	-16,2	90123	1992	-1,3
2013 Ιαν./Jan.	150354	368	-3,8	14974	-1833	-7,6	41856	-1189	-16,5	93524	3390	3,9
Φεβρ./Feb.	153044	2600	0,6	14716	-268	-6,6	41744	-112	-14,1	96583	2980	10,0

Πηγή: Τράπεζα της Ελλάδος / Source: Bank of Greece.

(1) Βλ. υποσημείωση (1) στον πίνακα IV.9 / See footnote (1), table IV.9

(2) Περιλαμβάνεται και το ηλεκτρονικό χρήμα / Including e-money.

(%) Μεταβολή έναντι προηγούμενου έτους / Change over previous year

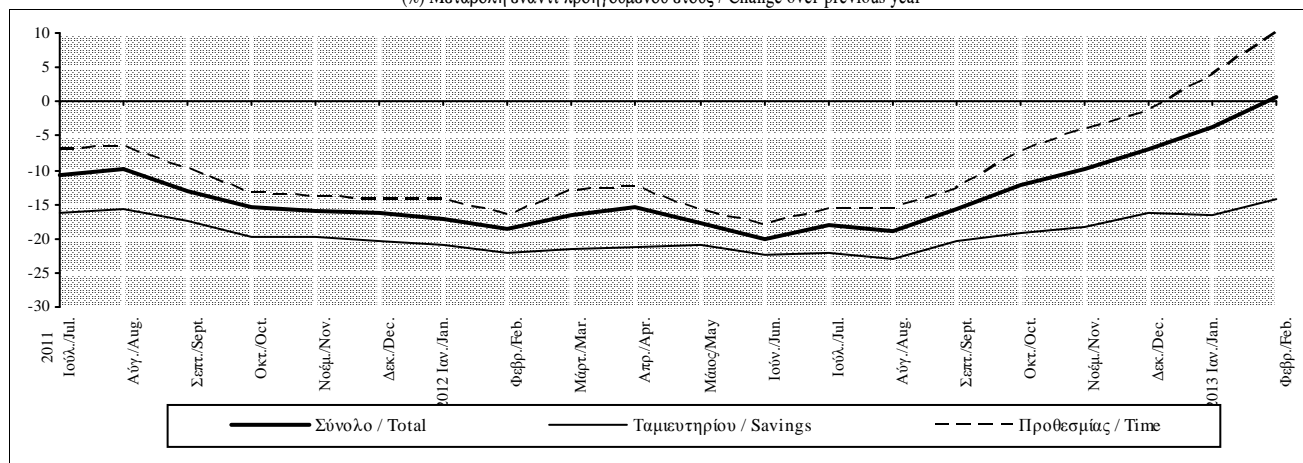

Πίνακας IV.12.2. ΑΝΑΛΥΣΗ ΚΑΤΑΘΕΣΕΩΝ ΣΕ ΛΟΙΠΑ ΝΟΜΙΣΜΑΤΑ ΤΩΝ ΕΓΧΩΡΙΩΝ ΕΠΙΧΕΙΡΗΣΕΩΝ ΚΑΙ ΝΟΙΚΟΚΥΡΙΩΝ ΣΤΑ ΛΟΙΠΑ ΝΧΙ (1)
(εκατ. Ευρώ και ετήσιες εκατοστιαίες μεταβολές)

Table IV.12.2. DEPOSITS BY DOMESTIC ENTERPRISES AND HOUSEHOLDS WITH OMFIs DENOMINATED IN NON-EURO CURRENCIES(1)
(EUR millions and annual percentage changes)

Τέλος Περιόδου End of Period	Σύνολο Total			Όψεως Sight			Ταμειυτηρίου Savings			Προθεσμίας Time		
	Υπόλοιπο Outstanding amounts	Ροή periόδου Flow during period	Ετήσια εκατοστιαία μεταβολή Annual percentage change	Υπόλοιπο Outstanding amounts	Ροή periόδου Flow during period	Ετήσια εκατοστιαία μεταβολή Annual percentage change	Υπόλοιπο Outstanding amounts	Ροή periόδου Flow during period	Ετήσια εκατοστιαία μεταβολή Annual percentage change	Υπόλοιπο Outstanding amounts	Ροή periόδου Flow during period	Ετήσια εκατοστιαία μεταβολή Annual percentage change
2008	26615	-450	-1,9	1082	-169	-15,2	1588	28	2,0	23945	-309	-1,5
2009	20084	-5754	-21,6	1312	291	26,9	1981	459	28,9	16791	-6504	-27,2
2010	17533	-4309	-21,5	1685	314	23,9	2082	-91	-4,6	13766	-4532	-27,0
2011	13348	-4493	-25,6	1285	-438	-26,0	2056	-98	-4,7	10008	-3957	-28,7
2012	11398	-1686	-12,6	1366	101	7,9	1799	-219	-10,7	8234	-1568	-15,7
2011 III	13565	-1401	-24,6	1497	-455	-27,1	1938	-157	-6,2	10130	-789	-26,9
IV	13348	-697	-25,6	1285	-261	-26,0	2056	40	-4,7	10008	-476	-28,7
2012 I	12295	-625	-27,5	1234	-8	-33,2	1924	-62	-8,5	9136	-555	-29,8
II	11078	-1893	-32,9	1190	-121	-45,9	1982	-58	-12,1	7906	-1714	-34,6
III	10920	51	-23,3	1066	-103	-32,9	1876	-71	-7,8	7976	225	-24,9
IV	11398	780	-12,6	1366	333	7,9	1799	-29	-10,7	8234	476	-15,7
2011 Ιουλ./Jul.	13708	-568	-18,2	1494	-380	-0,4	1923	-76	-6,4	10291	-112	-22,0
Αύγ./Aug.	13788	223	-17,3	1571	93	-2,2	1895	-9	-5,0	10322	139	-21,0
Σεπτ./Sept.	13565	-1056	-24,6	1497	-168	-27,1	1938	-72	-6,2	10130	-816	-26,9
Οκτ./Oct.	12541	-578	-28,1	1472	26	-16,2	1903	31	-6,3	9166	-635	-32,8
Νοέμ./Nov.	12527	-512	-29,1	1297	-232	-31,9	1957	-22	-7,4	9273	-258	-32,0
Δεκ./Dec.	13348	393	-25,6	1285	-55	-26,0	2056	31	-4,7	10008	417	-28,7
2012 Ιαν./Jan.	12679	-490	-28,1	1248	-19	-35,8	2052	26	-4,4	9379	-497	-30,7
Φεβρ./Feb.	12229	-160	-27,3	1256	37	-30,0	1999	-6	-4,0	8974	-191	-30,7
Μάρτ./Mar.	12295	25	-27,5	1234	-26	-33,2	1924	-82	-8,5	9136	133	-29,8
Απρ./Apr.	12490	42	-29,3	1278	28	-31,5	1949	0	-11,2	9263	14	-32,0
Μάιος/May	11768	-1408	-34,0	1335	-21	-29,3	2071	1	-10,4	8362	-1388	-38,8
Ιούν./Jun.	11078	-528	-32,9	1190	-128	-45,9	1982	-60	-12,1	7906	-340	-34,6
Ιούλ./Jul.	11336	-11	-29,6	1109	-107	-38,3	1969	-60	-11,5	8258	156	-31,7
Αύγ./Aug.	11143	65	-30,6	1044	-41	-44,9	1920	-4	-11,4	8179	110	-31,9
Σεπτ./Sept.	10920	-3	-23,3	1068	45	-32,9	1876	-6	-7,8	7976	-41	-24,9
Οκτ./Oct.	10959	118	-19,7	1202	143	-25,5	1823	-40	-11,7	7934	15	-20,4
Νοέμ./Nov.	10904	-24	-15,8	1126	-73	-16,7	1808	-9	-10,7	7969	58	-16,8
Δεκ./Dec.	11398	686	-12,6	1366	263	7,9	1799	21	-10,7	8234	403	-15,7
2013 Ιαν./Jan.	10543	-526	-13,6	1040	-293	-13,9	1735	-10	-12,4	7769	-223	-13,8
Φεβρ./Feb.	10904	91	-12,0	1097	30	-14,3	1765	-13	-13,1	8042	74	-11,5

Πηγή: Τράπεζα της Ελλάδος / Source: Bank of Greece.

(1) Βλ. υποσημείωση (1) στον πίνακα IV.9 / See footnote (1), table IV.9

(%) Μεταβολή έναντι προηγούμενου έτους / Change over previous year

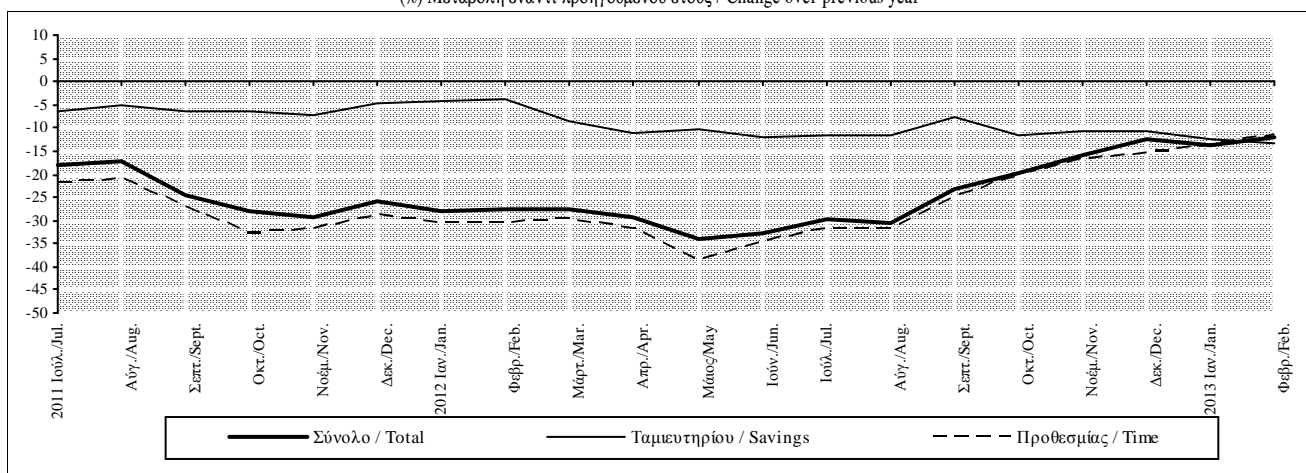

Πίνακας IV.13. ΑΝΑΛΥΣΗ ΤΩΝ ΚΑΤΑΘΕΣΕΩΝ ΚΑΙ ΤΩΝ ΣΥΜΦΩΝΙΩΝ ΕΠΑΝΑΓΟΡΑΣ ΤΩΝ ΕΓΧΩΡΙΩΝ ΕΠΙΧΕΙΡΗΣΕΩΝ ΚΑΙ ΝΟΙΚΟΚΥΡΙΩΝ ΚΑΤΑ ΚΑΤΗΓΟΡΙΑ ΚΑΙ ΝΟΜΟ (υπόλοιπα τέλους περιόδου, σε εκατομ. ευρώ) (1)

Table IV.13. DEPOSITS AND REPOS OF DOMESTIC ENTERPRISES AND HOUSEHOLDS BY TYPE AND PREFECTURE (End-of-period amounts, in million euro) (1)

Νομός Prefecture ΔΕΚΕΜΒΡΙΟΣ 2012 / DECEMBER 2012	Γενικό Σύνολο					
	Grand total	Σύνολο καταθέσεων Total deposits	Ανάλυση κατά κατηγορία / Breakdown by type			Συμφωνίες επαναγοράς Repos
			Όψεως Sight	Ταμιευτηρίου Savings	Προθεσμίας Time	
Νομαρχία Αθηνών/Pref. of Athens	71228,5	71150,2	11293,5	15466,4	44390,3	78,3
Νομ. Ανατολικής Αττικής/Pr. Eastern Attiki	4982,6	4982,6	542,9	1183,1	3256,7	0,0
Νομ. Δυτικής Αττικής/Pr. Western Attiki	1446,4	1446,4	159,0	500,5	786,9	0,0
Νομ. Πειραιώς/Pref. of Piraeus	8118,3	8118,3	859,4	2226,1	5032,8	0,0
Αιτωλοακαρνανίας/Etolia and Akarnania	1734,1	1734,1	75,6	681,3	977,1	0,0
Βοιωτίας / Viotia	1076,4	1076,4	97,1	389,0	590,3	0,0
Ευβοίας/ Evia	1997,8	1997,8	98,6	736,4	1162,8	0,0
Ευρυτανίας/ Evritania	157,6	157,6	4,9	71,3	81,5	0,0
Φθιώτιδος/ Fthiotida	1595,5	1595,5	72,3	622,9	900,4	0,0
Φωκίδος/ Fokida	311,5	311,5	16,2	126,7	168,6	0,0
Αργολίδος/ Argolida	1135,3	1135,3	61,1	392,1	682,0	0,0
Αρκαδίας/ Arcadia	1334,0	1334,0	65,4	483,2	785,5	0,0
Αχαΐας/ Achaia	3224,7	3224,7	221,9	1093,7	1909,1	0,0
Ηλείας/ Iliia	1259,3	1259,3	57,9	510,8	690,6	0,0
Κορινθίας/ Korinthia	1637,3	1637,3	101,6	577,4	958,3	0,0
Λακωνίας/ Lakonia	1157,1	1157,1	38,8	444,7	673,6	0,0
Μεσσηνίας/ Messinia	1843,8	1843,8	83,5	694,8	1065,5	0,0
Ζακύνθου/ Zakynthos	419,6	419,6	30,1	158,6	230,9	0,0
Κερκύρας/ Kerkyra	1093,8	1093,8	95,1	422,4	576,3	0,0
Κεφαλληνίας/ Kefallinia	562,2	562,2	26,7	215,9	319,6	0,0
Λευκάδος/ Lefkada	313,9	313,9	16,0	120,2	177,8	0,0
Άρτας/ Arta	681,7	681,7	39,8	237,5	404,3	0,0
Θεσπρωτίας/ Thesprotia	595,8	595,8	21,9	194,2	379,7	0,0
Ιωαννίνων/ Ioannina	2162,8	2162,8	139,5	660,8	1362,5	0,0
Πρέβεζας/ Preveza	657,9	657,9	17,8	248,6	391,5	0,0
Καρδίτσας/ Karditsa	960,8	960,8	53,1	385,8	521,9	0,0
Λάρισας/ Larissa	2824,2	2824,2	206,1	992,8	1625,3	0,0
Μαγνησίας/ Magnissia	1977,6	1977,6	127,2	683,2	1167,2	0,0
Τρικάλων/ Trikala	1347,9	1347,9	75,7	450,0	822,2	0,0
Γρεβενών/ Grevena	367,6	367,6	18,1	126,7	222,8	0,0
Δράμας/ Drama	1149,5	1149,5	64,1	344,5	740,9	0,0
Ημαθίας/ Imathia	1228,7	1228,7	85,7	428,6	714,3	0,0
Θεσσαλονίκης/ Thessaloniki	14494,8	14494,8	1517,3	3905,5	9072,1	0,0
Καβάλας/ Kavala	1528,6	1528,6	101,3	461,9	965,5	0,0
Καστοριάς/ Kastoria	607,7	607,7	51,8	186,5	369,4	0,0
Κιλκίς/ Kilkis	558,5	558,5	27,3	224,5	306,7	0,0
Κοζάνης/ Kozani	1604,7	1604,7	98,5	509,2	997,0	0,0
Πέλλας/ Pella	1117,5	1117,5	66,8	389,0	661,8	0,0
Πιερίας/ Pieria	1105,1	1105,1	66,9	387,9	650,2	0,0
Σερρών/ Serres	1708,7	1708,7	83,0	595,4	1030,4	0,0
Φλώρινας/ Florina	493,8	493,8	57,4	156,6	279,8	0,0
Χαλκιδικής/ Chalkidiki	761,8	761,8	46,4	331,5	383,9	0,0
Έβρου/ Evros	1545,8	1545,8	90,8	539,4	915,6	0,0
Ξάνθης/ Xanthi	851,2	851,2	66,3	289,8	495,0	0,0
Ροδόπης/ Rodopi	828,2	828,2	58,0	322,7	447,5	0,0
Δωδεκανήσου/ Dodekanissos	2277,1	2277,1	187,0	747,7	1342,4	0,0
Κυκλάδων/ Kyclades	1846,2	1846,2	130,1	697,4	1018,8	0,0
Λέσβου/ Lesvos	1315,2	1315,2	52,1	451,3	811,7	0,0
Σάμου/ Samos	457,1	457,1	26,2	174,4	256,6	0,0
Χίου/ Chios	1009,2	1009,2	40,7	289,2	679,3	0,0
Ηρακλείου/ Heraklio	3360,3	3360,3	298,1	1092,6	1969,6	0,0
Λασιθίου/ Lassithi	904,6	904,6	47,7	336,2	520,7	0,0
Ρεθύμνου/ Rethymno	769,1	769,1	55,9	302,2	410,9	0,0
Χανίων/ Chania	1722,0	1722,0	136,9	582,7	1002,3	0,0
Σύνολο χώρας/ Country total	161451,4	161373,1	18172,8	44843,7	98356,7	78,3

Πηγή: Τράπεζα της Ελλάδος / Source: Bank of Greece.

(1)Τα στοιχεία είναι διαθέσιμα σε εξαμηνιαία βάση / Data are available on a half-yearly basis.

Πίνακας IV.14. ΣΥΝΟΛΙΚΗ ΠΙΣΤΩΤΙΚΗ ΕΠΕΚΤΑΣΗ ΠΡΟΣ ΤΑ ΕΓΧΩΡΙΑ ΜΗ ΝΧΙ ΑΠΟ ΤΑ ΕΓΧΩΡΙΑ ΝΧΙ
(εκατ. Ευρώ και ετήσιες εκατοστιαίες μεταβολές)

Table IV.14. TOTAL CREDIT EXPANSION TO DOMESTIC NON-MFIs BY DOMESTIC MFIs
(EUR millions and annual percentage changes)

Τέλος περιόδου End of period	Συνολική χρηματοδότηση Total credit			Χρηματοδότηση της Γενικής Κυβέρνησης (1) Credit to General Government (1)			Χρηματοδότηση του ιδιωτικού τομέα (2) Credit to private sector (2)		
	Σωρ. μεταβολή περιόδου Cumul. change during period	Ροή περιόδου Flow during period	Ετήσια εκατοστιαία μεταβολή Annual percentage change	Σωρ. μεταβολή περιόδου Cumul. change during period	Ροή περιόδου Flow during period	Ετήσια εκατοστιαία μεταβολή Annual percentage change	Σωρ. μεταβολή περιόδου Cumul. change during period	Ροή περιόδου Flow during period	Ετήσια εκατοστιαία μεταβολή Annual percentage change
	2008	34797	34797	13,2	628	628	1,3	34169	34169
2009	19553	19553	6,6	9334	9334	19,4	10220	10220	4,1
2010	17881	17881	5,7	17831	17831	28,3	50	50	0,0
2011	-6565	-6565	-2,0	1545	1545	2,0	-8110	-8110	-3,1
2012	-15858	-15858	-4,9	-5887	-5887	-7,9	-9971	-9971	-4,0
2011 III	-5683	-2503	-0,9	-1052	-147	3,3	-4631	-2356	-2,2
IV	-6565	-881	-2,0	1545	2597	2,0	-8110	-3478	-3,1
2012 I	-5952	-5952	-2,3	-2998	-2998	3,6	-2954	-2954	-4,0
II	-9928	-3976	-4,0	-4860	-1862	-3,1	-5068	-2114	-4,3
III	-10589	-661	-3,5	-2572	2288	0,0	-8017	-2949	-4,5
IV	-15858	-5268	-4,9	-5887	-3315	-7,9	-9971	-1954	-4,0
2011 Σεπτ./Sept.	-5683	-329	-0,9	-1052	731	3,3	-4631	-1059	-2,2
Οκτ./Oct.	-6144	-461	-1,3	-1004	49	1,9	-5141	-510	-2,2
Νοέμ./Nov.	-6295	-151	-1,3	113	1116	2,2	-6408	-1267	-2,4
Δεκ./Dec.	-6565	-269	-2,0	1545	1433	2,0	-8110	-1701	-3,1
2012 Ιαν./Jan.	-1739	-1739	-2,1	-1332	-1332	1,7	-407	-407	-3,3
Φεβρ./Feb.	158	1896	-1,5	1752	3084	6,3	-1594	-1188	-3,8
Μάρτ./Mar.	-5952	-6109	-2,3	-2998	-4750	3,6	-2954	-1359	-4,0
Απρ./Apr.	-9289	-3337	-3,4	-4338	-1340	0,9	-4950	-1997	-4,7
Μάιος/May	-10256	-967	-3,5	-4335	3	-0,4	-5921	-970	-4,5
Ιούν./Jun.	-9928	327	-4,0	-4860	-525	-3,1	-5068	852	-4,3
Ιούλ./Jul.	-11845	-1917	-4,5	-5342	-482	-3,3	-6503	-1434	-4,9
Αύγ./Aug.	-10145	1700	-3,5	-2596	2746	1,0	-7549	-1046	-4,8
Σεπτ./Sept.	-10589	-444	-3,5	-2572	24	0,0	-8017	-468	-4,5
Οκτ./Oct.	-10691	-101	-3,4	-1637	935	1,3	-9054	-1037	-4,8
Νοέμ./Nov.	-11357	-666	-3,6	-1581	56	-0,2	-9776	-722	-4,6
Δεκ./Dec.	-15858	-4501	-4,9	-5887	-4306	-7,9	-9971	-195	-4,0
2013 Ιαν./Jan.	-3048	-3048	-5,4	-2752	-2752	-10,9	-296	-296	-4,0
Φεβρ./Feb.	-3475	-3475	-7,1	-2526	-2526	-18,7	-949	-949	-3,9

Πηγή: Τράπεζα της Ελλάδος / Source: Bank of Greece.

- (1) Περιλαμβάνονται τα δάνεια και οι τοποθετήσεις σε χρεόγραφα του Ελλ. Δημοσίου / Including loans and holdings of securities issued by the Greek State.
(2) Περιλαμβάνονται τα δάνεια, οι τοποθετήσεις των ΝΧΙ σε εταιρικά ομόλογα, τα τιτλοποιημένα δάνεια και εταιρικά ομόλογα, οι διακυμάνσεις συναλλαγματικών ισοτιμιών καθώς και τα εταιρικά ομόλογα και δάνεια που μεταβίβασαν τα πιστωτικά ιδρύματα σε θυγατρικές τους τράπεζες εκτός Ελλάδος και σε εγχώρια θυγατρική εταιρεία παροχής πιστώσεων το 2009 / Including loans, MFI holdings of corporate bonds, securitised loans and corporate bonds, loan write-offs, exchange rate variations as well as corporate bonds and loans that were transferred by credit institutions to their non-resident subsidiaries and to a domestic subsidiary credit company during 2009.

(%) Μεταβολή έναντι προηγούμενου έτους / Change over previous year

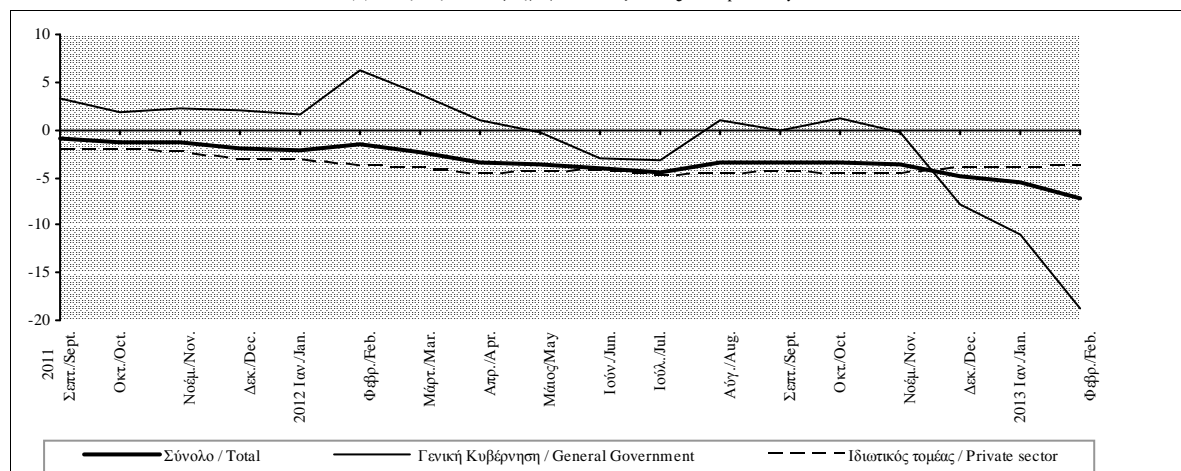

Πίνακας IV.15. ΧΡΗΜΑΤΟΔΟΤΗΣΗ ΤΟΥ ΕΓΧΩΡΙΟΥ ΙΔΙΩΤΙΚΟΥ ΤΟΜΕΑ ΑΠΟ ΤΑ ΕΓΧΩΡΙΑ ΝΧΙ (1),(2)
(εκατ. Ευρώ και ετήσιες εκατοστιαίες μεταβολές)

Table IV.15. CREDIT TO DOMESTIC PRIVATE SECTOR BY DOMESTIC MFIs(1),(2) (EUR millions and annual percentage changes)

Τέλος Περίοδος End of Period	Σύνολο / Total			Επιχειρήσεις (3) / Enterprises (3)			Ελευθεροί επαγγελματίες, αγρότες, ατομικές επιχειρήσεις. (3)/ Sole proprietors (3)			Ιδιώτες και ιδιωτικά μη κερδοσκοπικά ιδρύματα / Individuals and private non-profit institutions		
	Υπόλοιπο Outstanding amounts	Ροή during period	Ετήσια εκατοστιαία μεταβολή Annual percentage change	Υπόλοιπο Outstanding amounts	Ροή during period	Ετήσια εκατοστιαία μεταβολή Annual percentage change	Υπόλοιπο Outstanding amounts	Ροή during period	Ετήσια εκατοστιαία μεταβολή Annual percentage change	Υπόλοιπο Outstanding amounts	Ροή during period	Ετήσια εκατοστιαία μεταβολή Annual percentage change
2008	249661	34169	15,9	132458	21036	18,9	-	-	-	117203	13133	12,6
2009	249677	10219	4,1	130043	6722	5,1	-	-	-	119635	3497	3,0
2010	257846	50	0,0	123244	1483	1,1	-	-	-	118119	-1428	-1,2
2011	248535	-8110	-3,1	120126	-2429	-2,0	15359	-1094	-6,6	113050	-4587	-3,9
2012	227655	-9971	-4,0	107335	-5228	-4,4	13790	-468	-3,0	106530	-4275	-3,8
2011 III	252947	-2356	-2,2	122680	-711	-0,9	15713	-305	-5,1	114554	-1340	-3,1
IV	248535	-3478	-3,1	120126	-1767	-2,0	15359	-327	-6,6	113050	-1384	-3,9
2012 I	245113	-2954	-4,0	118316	-1468	-3,3	15067	-180	-7,2	111729	-1306	-4,4
II	240141	-2114	-4,3	114529	-1021	-4,1	15011	-59	-5,4	110601	-1035	-4,4
III	231818	-2949	-4,5	110320	-1758	-4,9	13957	-73	-4,1	107541	-1119	-4,2
IV	227655	-1954	-4,0	107335	-982	-4,4	13790	-157	-3,0	106530	-816	-3,8
2011 Σεπτ./Sept.	252947	-1059	-2,2	122680	-584	-0,9	15713	-108	-5,1	114554	-367	-3,1
Οκτ./Oct.	251106	-510	-2,2	121670	225	-0,4	15529	-180	-5,7	113907	-554	-3,6
Νοέμ./Nov.	249996	-1267	-2,4	121244	-614	-0,5	15363	-147	-6,5	113389	-506	-3,8
Δεκ./Dec.	248535	-1701	-3,1	120126	-1377	-2,0	15359	0	-6,6	113050	-324	-3,9
2012 Ιαν./Jan.	249087	-407	-3,3	121138	206	-1,9	15259	-96	-7,3	112690	-516	-4,1
Φεβρ./Feb.	246841	-1188	-3,8	119455	-695	-2,7	15149	-109	-7,8	112237	-383	-4,3
Μάρτ./Mar.	245113	-1359	-4,0	118316	-979	-3,3	15067	26	-7,2	111729	-406	-4,4
Απρ./Apr.	242708	-1997	-4,7	116365	-1514	-4,7	15002	-83	-6,6	111341	-399	-4,4
Μάιος/May	242040	-970	-4,5	116193	-574	-4,4	14975	-25	-5,8	110872	-371	-4,3
Ιούν./Jun.	240141	852	-4,3	114529	1067	-4,1	15011	49	-5,4	110601	-264	-4,4
Ιούλι./Jul.	234334	-1434	-4,9	112050	-942	-5,3	13879	-33	-5,3	108406	-459	-4,3
Αύγ./Aug.	233035	-1046	-4,8	111011	-657	-5,3	13954	-42	-4,7	108070	-347	-4,2
Σεπτ./Sept.	231818	-468	-4,5	110320	-158	-4,9	13957	2	-4,1	107541	-312	-4,2
Οκτ./Oct.	230674	-1037	-4,8	109599	-605	-5,6	13854	-104	-3,6	107221	-328	-4,1
Νοέμ./Nov.	229787	-722	-4,6	109241	-343	-5,4	13843	-12	-2,8	106702	-368	-3,9
Δεκ./Dec.	227655	-195	-4,0	107335	-34	-4,4	13790	-41	-3,0	106530	-120	-3,8
2013 Ιαν./Jan.	225506	-296	-4,0	106485	96	-4,4	13650	0	-2,4	105371	-392	-3,7
Φεβρ./Feb.	224990	-949	-3,9	106393	-457	-4,3	13619	-29	-1,9	104977	-462	-3,8

Πηγή: Τράπεζα της Ελλάδος / Source: Bank of Greece.

(1) Περιλαμβάνονται τα δάνεια, οι τοποθετήσεις των ΝΧΙ σε εταιρικά ομόλογα, τα τιτλοποιημένα δάνεια καθώς και τα τιτλοποιημένα εταιρικά ομόλογα / Including loans, MFI holdings of corporate bonds, securitised loans as well as securitised corporate bonds.

(2) Οι μηνιαίες ροές και οι ρυθμοί μεταβολής υπολογίζονται αφού ληφθούν υπόψη οι αναταξινομήσεις δανείων, οι διαγραφές δανείων, οι διακυμάνσεις συναλλαγματικών ισοτιμιών καθώς και τα εταιρικά ομόλογα και δάνεια που μεταβίβασαν τα πιστωτικά ιδρύματα σε θυγατρικές τους τράπεζες εκτός Ελλάδος και σε εγχώρια θυγατρική εταιρεία παροχής πιστώσεων το 2009 / Monthly flows and rates of change are calculated taking into account reclassifications, loan write-offs, exchange rate variations as well as corporate bonds and loans that were transferred by credit institutions to their non-resident subsidiaries and to a domestic subsidiary credit company during 2009.

(3) Από τον Ιούνιο του 2010 τα δάνεια προς ελεύθερους επαγγελματίες, αγρότες και ατομικές επιχειρήσεις αποτελούν ξεχωριστή υποκατηγορία και δεν συμπεριλαμβάνονται πλέον στα δάνεια προς τις επιχειρήσεις / As of June 2010, loans to sole proprietors are presented as a separate sub-category and is no longer included in loans to enterprises.

(%) Μεταβολή έναντι προηγούμενου έτους / Change over previous year

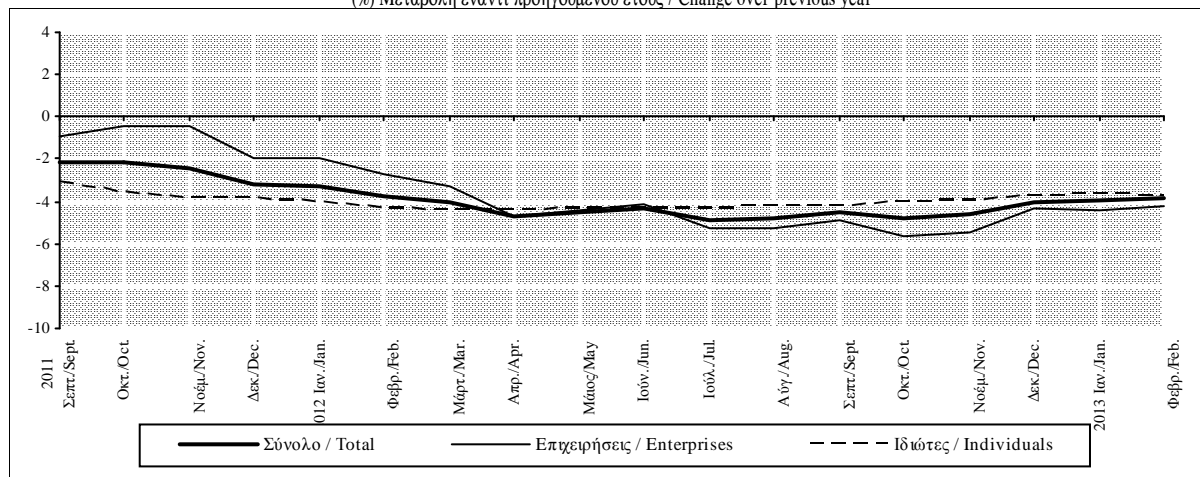

Πίνακας IV.16. ΧΡΗΜΑΤΟΔΟΤΗΣΗ ΤΟΥ ΕΓΧΩΡΙΟΥ ΙΔΙΩΤΙΚΟΥ ΤΟΜΕΑ ΚΑΤΑ ΔΙΑΡΚΕΙΑ ΚΑΙ ΝΟΜΙΣΜΑ ΑΠΟ ΤΑ ΕΓΧΩΡΙΑ ΝΧΙ(1),(2)
(εκατ. Ευρώ και ετήσιες εκατοστιαίες μεταβολές)

Table IV.16. DOMESTIC MFI CREDIT TO THE DOMESTIC PRIVATE SECTOR BY MATURITY AND CURRENCY (1),(2)
(EUR millions and annual percentage changes)

Τέλος Περιόδου End of Period	Ανάλυση κατά αρχική διάρκεια / By original maturity						Ανάλυση κατά νόμισμα/ By currency					
	Μέχρι και 1 έτος Up to 1 year			Πάνω από 1 έτος Over 1 year			Σε ευρώ In euros			Σε λοιπά νομίσματα In other currencies		
	Υπόλοιπο Outstanding amounts	Ροή περιόδου Flow during period	Ετήσια εκατοστιαία μεταβολή Annual percentage change	Υπόλοιπο Outstanding amounts	Ροή περιόδου Flow during period	Ετήσια εκατοστιαία μεταβολή Annual percentage change	Υπόλοιπο Outstanding amounts	Ροή περιόδου Flow during period	Ετήσια εκατοστιαία μεταβολή Annual percentage change	Υπόλοιπο Outstanding amounts	Ροή περιόδου Flow during period	Ετήσια εκατοστιαία μεταβολή Annual percentage change
2008	74788	9867	15,1	174873	24302	16,2	230760	31065	15,5	18901	3103	21,5
2009	69632	-4518	-6,0	180045	14710	8,4	231085	9989	4,3	18592	230	1,2
2010	69367	-212	-0,4	188479	262	0,2	231514	671	0,3	26332	-620	-3,3
2011	64340	-5242	-7,6	184195	-2868	-1,5	221711	-8016	-3,5	26824	-94	-0,4
2012	60300	-1767	-2,7	167356	-8204	-4,5	207007	-8588	-3,9	20648	-1383	-5,2
2011 III	66927	-2349	-5,3	186020	-7	-1,0	225745	-2498	-2,4	27202	142	-0,1
IV	64340	-2386	-7,6	184195	-1092	-1,5	221711	-3041	-3,5	26824	-438	-0,4
2012 I	63105	-812	-9,0	182008	-2142	-2,2	220093	-2801	-4,3	25020	-153	-1,6
II	63426	375	-7,6	176716	-2489	-3,1	216865	-1479	-4,3	23277	-636	-4,2
III	60940	-1067	-5,8	170877	-1882	-4,1	209330	-2655	-4,4	22487	-295	-5,6
IV	60300	-262	-2,7	167356	-1692	-4,5	207007	-1654	-3,9	20648	-300	-5,2
2011 Σεπτ./Sept.	66927	-1611	-5,3	186020	551	-1,0	225745	-1245	-2,4	27202	186	-0,1
Οκτ./Oct.	66266	-365	-5,9	184840	-145	-0,8	224665	-424	-2,5	26441	-85	0,2
Νοέμ./Nov.	65666	-667	-6,0	184330	-600	-1,1	223508	-1069	-2,7	26488	-198	0,0
Δεκ./Dec.	64340	-1354	-7,6	184195	-347	-1,5	221711	-1547	-3,5	26824	-154	-0,4
2012 Ιαν./Jan.	64408	207	-7,8	184678	-613	-1,6	222941	-437	-3,5	26146	30	-1,2
Φεβρ./Feb.	63579	-692	-9,1	183262	-495	-1,8	221813	-1104	-4,1	25028	-84	-1,2
Μάρτ./Mar.	63105	-326	-9,0	182008	-1033	-2,2	220093	-1260	-4,3	25020	-99	-1,6
Απρ./Apr.	62189	-880	-10,0	180519	-1117	-2,8	217629	-1860	-4,9	25079	-137	-2,5
Μάιος/May	62086	-137	-9,1	179954	-833	-2,8	216417	-771	-4,6	25623	-199	-3,2
Ιούν./Jun.	63426	1392	-7,6	176716	-539	-3,1	216865	1152	-4,3	23277	-300	-4,2
Ιουλ./Jul.	61438	-741	-8,5	172896	-693	-3,5	210857	-1296	-4,9	23477	-138	-4,2
Αύγ./Aug.	60893	-479	-8,4	172142	-567	-3,5	210085	-886	-4,8	22950	-161	-5,1
Σεπτ./Sept.	60940	153	-5,8	170877	-621	-4,1	209330	-473	-4,4	22487	5	-5,6
Οκτ./Oct.	60620	-267	-5,7	170053	-770	-4,5	208316	-971	-4,7	22358	-66	-5,7
Νοέμ./Nov.	60189	-429	-5,4	169597	-293	-4,3	207527	-625	-4,5	22260	-97	-5,3
Δεκ./Dec.	60300	434	-2,7	167356	-629	-4,5	207007	-59	-3,9	20648	-137	-5,2
2013 Ιαν./Jan.	59681	-284	-3,5	165826	-12	-4,1	205480	-210	-3,8	20026	-86	-5,7
Φεβρ./Feb.	59560	-355	-3,0	165430	-594	-4,2	204626	-835	-3,6	20364	-113	-6,1

Πηγή: Τράπεζα της Ελλάδος / Source: Bank of Greece.

(1) Περιλαμβάνονται τα δάνεια, οι τοποθετήσεις των ΝΧΙ σε εταιρικά ομόλογα, τα τιτλοποιημένα δάνεια καθώς και τα τιτλοποιημένα εταιρικά ομόλογα / Including loans, MFI holdings of corporate bonds, securitised loans as well as securitised corporate bonds.

(2) Βλ. υποσημείωση (2) στον πίνακα IV.15 / See footnote (2), table IV.15.

(%) Μεταβολή έναντι προηγούμενου έτους / Change over previous year

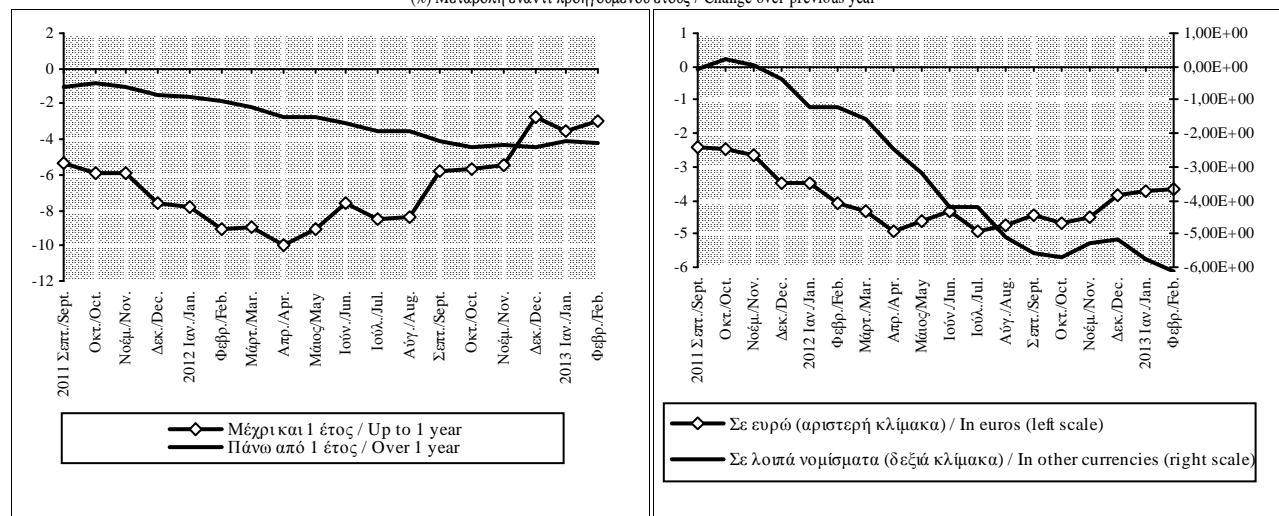

Πίνακας IV.17. ΧΡΗΜΑΤΟΔΟΤΗΣΗ ΤΩΝ ΕΓΧΩΡΙΩΝ ΕΠΙΧΕΙΡΗΣΕΩΝ ΚΑΤΑ ΚΛΑΔΟ ΔΡΑΣΤΗΡΙΟΤΗΤΑΣ ΑΠΟ ΤΑ ΕΓΧΩΡΙΑ ΝΧΙ (1),(2)
(εκατ. Ευρώ και ετήσιες εκατοστιαίες μεταβολές)

Table IV.17. DOMESTIC MFI CREDIT TO DOMESTIC ENTERPRISES BY BRANCH OF ECONOMIC ACTIVITY (1),(2)
(EUR millions and annual percentage changes)

Τέλος Περιόδου End of Period	Σύνολο (3) Total (3)			Γεωργία Agriculture			Βιομηχανία Industry			Εμπόριο Trade		
	Υπόλοιπο Outstanding amounts	Ροή περιόδου Flow during period	Ετήσια εκατοστιαία μεταβολή Annual percentage change	Υπόλοιπο Outstanding amounts	Ροή περιόδου Flow during period	Ετήσια εκατοστιαία μεταβολή Annual percentage change	Υπόλοιπο Outstanding amounts	Ροή περιόδου Flow during period	Ετήσια εκατοστιαία μεταβολή Annual percentage change	Υπόλοιπο Outstanding amounts	Ροή περιόδου Flow during period	Ετήσια εκατοστιαία μεταβολή Annual percentage change
2008	132458	21036	18,9	3856	671	20,3	24873	3418	15,9	32985	5419	19,6
2009	130043	6722	5,1	3962	142	3,7	22790	-885	-3,6	33519	1364	4,1
2010	123244	1483	1,1	2060	45	1,1	24269	-456	-2,0	25355	-1171	-3,5
2011	120126	-2429	-2,0	2009	-115	-5,6	23405	32	0,1	24687	-1529	-6,0
2012	107335	-5228	-4,4	1412	-127	-6,3	22162	-483	-2,1	22168	-1838	-7,4
2011 III	122680	-711	-0,9	2024	-35	-4,3	23907	2	0,5	25678	-460	-5,3
IV	120126	-1767	-2,0	2009	-15	-5,6	23405	-383	0,1	24687	-673	-6,0
2012 I	118316	-1468	-3,3	1921	-86	-10,7	23054	-276	-2,3	24053	-556	-7,1
II	114529	-1021	-4,1	1895	-27	-8,1	22879	-178	-3,4	23590	-440	-8,4
III	110320	-1758	-4,9	1503	-44	-8,5	22011	-164	-4,2	22641	-420	-8,1
IV	107335	-982	-4,4	1412	31	-6,3	22162	135	-2,1	22168	-422	-7,4
2011 Σεπτ./Sept.	122680	-584	-0,9	2024	-5	-4,3	23907	-230	0,5	25678	124	-5,3
Οκτ./Oct.	121670	225	-0,4	2018	-5	-4,7	23884	95	0,3	25153	-247	-5,5
Νοέμ./Nov.	121244	-614	-0,5	2003	-15	-5,4	23764	-127	0,5	24954	-201	-6,0
Δεκ./Dec.	120126	-1377	-2,0	2009	5	-5,6	23405	-351	0,1	24687	-225	-6,0
2012 Ιαν./Jan.	121138	206	-1,9	1954	-54	-8,4	23325	-93	-1,9	24342	-343	-6,6
Φεβρ./Feb.	119455	-695	-2,7	1938	-15	-8,9	23138	-130	-2,6	24146	-185	-7,4
Μάρτ./Mar.	118316	-979	-3,3	1921	-17	-10,7	23054	-53	-2,3	24053	-27	-7,1
Απρ./Apr.	116365	-1514	-4,7	1905	-16	-11,3	23021	-35	-3,8	23643	-412	-8,4
Μάιος/May	116193	-574	-4,4	1885	-21	-10,5	22802	-232	-3,9	23495	-129	-8,8
Ιούν./Jun.	114529	1067	-4,1	1895	10	-8,1	22879	89	-3,4	23590	101	-8,4
Ιούλ./Jul.	112050	-942	-5,3	1534	-21	-9,1	22036	-223	-6,7	22810	-288	-9,2
Αύγ./Aug.	111011	-657	-5,3	1526	-13	-8,4	21976	-47	-5,3	22674	-126	-7,9
Σεπτ./Sept.	110320	-158	-4,9	1503	-11	-8,5	22011	106	-4,2	22641	-6	-8,1
Οκτ./Oct.	109599	-605	-5,6	1394	12	-7,7	22142	73	-4,3	22351	-322	-8,6
Νοέμ./Nov.	109241	-343	-5,4	1394	0	-7,0	22046	-96	-4,2	22243	-108	-8,3
Δεκ./Dec.	107335	-34	-4,4	1412	19	-6,3	22162	157	-2,1	22168	8	-7,4
2013 Ιαν./Jan.	106485	96	-4,4	1396	-1	-3,8	22445	636	1,1	21785	-249	-7,2
Φεβρ./Feb.	106393	-457	-4,3	1457	-2	-3,2	22088	-265	0,5	21653	-88	-6,8

Πηγή: Τράπεζα της Ελλάδος / Source: Bank of Greece.

(1) Περιλαμβάνονται τα δάνεια, οι τοποθετήσεις των ΝΧΙ σε εταιρικά ομόλογα, τα τιτλοποιημένα δάνεια καθώς και τα τιτλοποιημένα εταιρικά ομόλογα. / Including loans, MFI holdings of corporate bonds, securitised loans as well as securitised corporate bonds.

(2) Βλ. υποσημείωση (2) στον πίνακα IV.15 / See footnote (2), table IV.15.

(%) Μεταβολή έναντι προηγούμενου έτους / Change over previous year

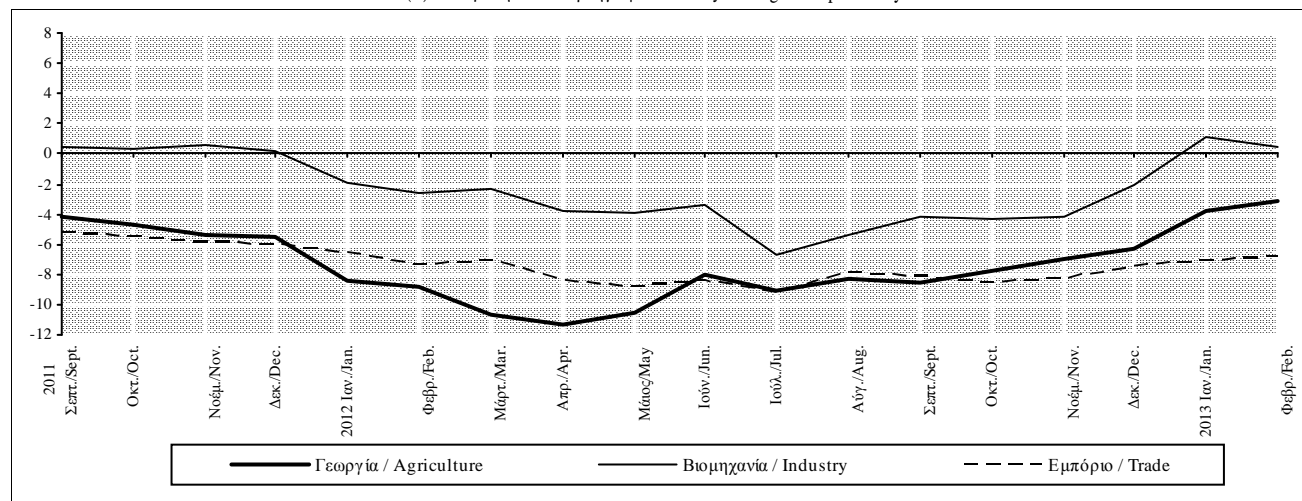

Πίνακας IV.17. ΧΡΗΜΑΤΟΔΟΤΗΣΗ ΤΟΥ ΕΓΧΩΡΙΩΝ ΕΠΙΧΕΙΡΗΣΕΩΝ ΚΑΤΑ ΚΛΑΔΟ ΔΡΑΣΤΗΡΙΟΤΗΤΑΣ ΑΠΟ ΤΑ ΕΓΧΩΡΙΑ ΝΧΙ (1),(2) (συνέχεια)
(εκατ. Ευρώ και ετήσιες εκατοστιαίες μεταβολές)

Table IV.17. DOMESTIC MFI CREDIT TO DOMESTIC ENTERPRISES BY BRANCH OF ECONOMIC ACTIVITY (1),(2) (continued)
(EUR millions and annual percentage changes)

Τέλος Περιόδου End of Period	Τουρισμός Tourism			Ναυτιλία (3) Shipping (3)			Λοιπά χρημα/τικά Ιδρύματα Non-monetary financial institutions			Κατασκευές Construction		
	Υπόλοιπο Outstanding amounts	Ροή περιόδου Flow during period	Ετήσια εκατοστιαία μεταβολή Annual percentage change	Υπόλοιπο Outstanding amounts	Ροή περιόδου Flow during period	Ετήσια εκατοστιαία μεταβολή Annual percentage change	Υπόλοιπο Outstanding amounts	Ροή περιόδου Flow during period	Ετήσια εκατοστιαία μεταβολή Annual percentage change	Υπόλοιπο Outstanding amounts	Ροή περιόδου Flow during period	Ετήσια εκατοστιαία μεταβολή Annual percentage change
2008	7032	1166	19,8	10228	1558	18,8	8326	-810	-8,9	11257	2935	35,2
2009	7358	545	7,7	10031	406	4,0	6222	550	6,6	11441	295	2,6
2010	7355	212	2,9	17498	421	4,2	6730	513	8,2	11327	213	1,9
2011	7229	-167	-2,3	18008	421	2,4	7081	-348	-5,2	10553	-836	-7,4
2012	7501	78	1,1	12442	-618	-3,4	6577	-1478	-20,9	10286	-197	-1,9
2011 III	7282	-85	-0,8	18306	419	1,2	6922	-99	-4,7	11131	-31	-2,1
IV	7229	-36	-2,3	18008	-186	2,4	7081	159	-5,2	10553	-559	-7,4
2012 I	7490	87	-0,5	16231	-118	-0,6	8190	-244	-4,1	10540	-116	-6,8
II	7453	-15	-0,7	14803	-197	-0,5	7305	-272	-7,2	10427	-62	-6,8
III	7326	-53	-0,2	14190	-216	-3,9	6902	-352	-10,2	10146	2	-6,6
IV	7501	59	1,1	12442	-87	-3,4	6577	-610	-20,9	10286	-21	-1,9
2011 Σεπτ./Sept.	7282	8	-0,8	18306	263	1,2	6922	-477	-4,7	11131	-48	-2,1
Οκτ./Oct.	7291	21	-0,1	17600	-135	1,0	7744	833	7,6	10962	-133	-2,8
Νοέμ./Nov.	7238	-63	-1,5	17710	-67	0,6	7680	-65	10,0	10900	-72	-3,3
Δεκ./Dec.	7229	7	-2,3	18008	16	2,4	7081	-610	-5,2	10553	-354	-7,4
2012 Ιαν./Jan.	7318	-18	-1,9	17238	-19	0,1	9302	862	10,5	10643	-61	-7,6
Φεβρ./Feb.	7435	41	-1,1	16182	-74	-0,4	9037	-258	7,1	10614	-27	-6,4
Μάρτ./Mar.	7490	64	-0,5	16231	-25	-0,6	8190	-848	-4,1	10540	-29	-6,8
Απρ./Apr.	7463	-7	-0,3	16300	-79	-0,3	7636	-558	-11,3	10473	-70	-7,2
Μάιος/May	7463	-17	-0,2	16837	-77	-1,0	7599	-55	-7,7	10414	-10	-7,2
Ιούν./Jun.	7453	9	-0,7	14803	-41	-0,5	7305	341	-7,2	10427	18	-6,8
Ιούλ./Jul.	7381	-34	-1,1	14994	-84	-1,3	7186	-121	-8,0	10274	-10	-7,4
Αύγ./Aug.	7349	-25	-0,2	14530	-157	-2,8	6995	-184	-17,0	10227	-45	-7,4
Σεπτ./Sept.	7326	5	-0,2	14190	26	-3,9	6902	-47	-10,2	10146	56	-6,6
Οκτ./Oct.	7306	-19	-0,8	14097	-30	-3,5	6749	-277	-23,5	10322	1	-5,5
Νοέμ./Nov.	7516	55	0,8	14081	-5	-3,1	6642	-107	-24,2	10306	-15	-5,0
Δεκ./Dec.	7501	23	1,1	12442	-52	-3,4	6577	-226	-20,9	10286	-7	-1,9
2013 Ιαν./Jan.	7503	1	1,3	12124	-18	-3,6	6475	-68	-25,9	10536	1	-1,3
Φεβρ./Feb.	7544	0	0,8	12373	-57	-3,7	6658	122	-22,4	10542	11	-0,9

Πηγή: Τράπεζα της Ελλάδος / Source: Bank of Greece.

(1) Περιλαμβάνονται τα δάνεια, οι τοποθετήσεις των ΝΧΙ σε εταιρικά ομόλογα, τα τιτλοποιημένα δάνεια καθώς και τα τιτλοποιημένα εταιρικά ομόλογα / Including loans, MFI holdings of corporate bonds, securitised loans as well as securitised corporate bonds.

(2) Βλ. υποσημείωση (2) στον πίνακα IV.15 / See footnote (2), table IV.15.

(3) Από τον Ιούνιο του 2010 τα υπόλοιπα των δανείων του κλάδου της ναυτιλίας έχουν επηρεαστεί από αναταξινόμησεις / As of June 2010, the outstanding amount of credit to the shipping sector has been affected by reclassifications.

(%) Μεταβολή έναντι προηγούμενου έτους / Change over previous year

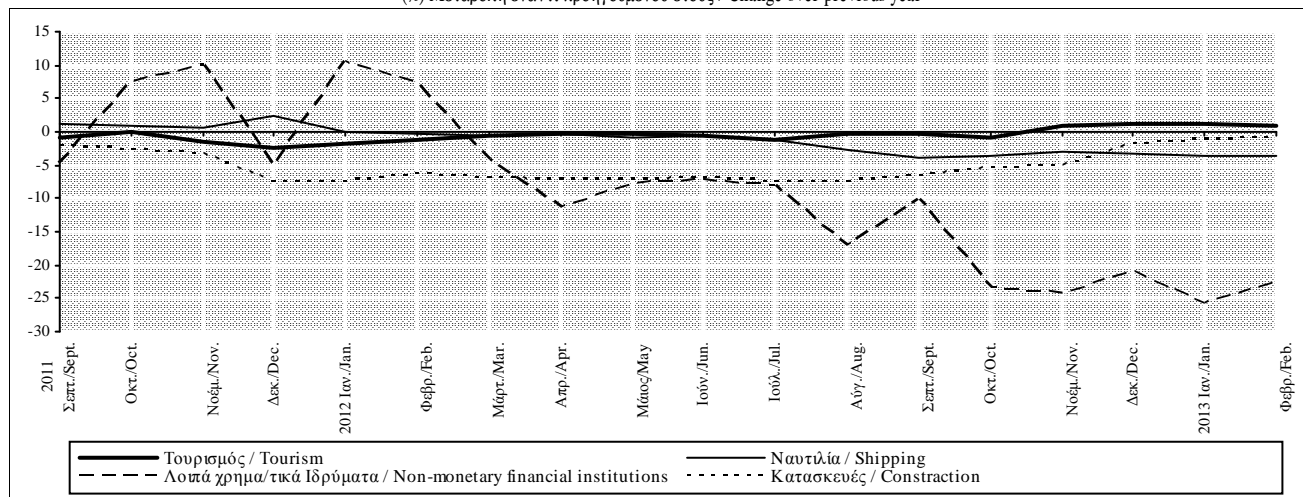

Πίνακας IV.17. ΧΡΗΜΑΤΟΔΟΤΗΣΗ ΤΩΝ ΕΓΧΩΡΙΩΝ ΕΠΙΧΕΙΡΗΣΕΩΝ ΚΑΤΑ ΚΛΑΔΟ ΔΡΑΣΤΗΡΙΟΤΗΤΑΣ ΑΠΟ ΤΑ ΕΓΧΩΡΙΑ ΝΧΙ (1),(2) (συνέχεια) (εκατ. Ευρώ και ετήσιες εκατοστιαίες μεταβολές)

Table IV.17. DOMESTIC MFI CREDIT TO DOMESTIC ENTERPRISES BY BRANCH OF ECONOMIC ACTIVITY (1),(2) (continued) (EUR millions and annual percentage changes)

Τέλος περιόδου End of period	Ηλεκτρισμός,Φωταέριο,Υδρευση Electricity,Gas,Water Supply			Μεταφορές (πλην ναυτιλίας),επικοινωνίες Transport (other than shipping),communications			Λοιπά Other		
	Υπόλοιπο Outstanding amounts	Ροή during period Flow during period	Ετήσια εκατοστιαία μεταβολή Annual percentage change	Υπόλοιπο Outstanding amounts	Ροή during period Flow during period	Ετήσια εκατοστιαία μεταβολή Annual percentage change	Υπόλοιπο Outstanding amounts	Ροή during period Flow during period	Ετήσια εκατοστιαία μεταβολή Annual percentage change
2008	3518	807	29,8	4642	985	26,8	25742	4888	23,5
2009	4021	515	14,6	3170	1171	25,2	27528	2620	10,2
2010	5155	869	21,6	1935	-291	-9,2	21561	1127	4,1
2011	5927	634	12,3	1853	-71	-3,7	19375	-452	-2,1
2012	6057	264	4,5	1119	-150	-8,1	17611	-680	-3,5
2011 III	5734	26	11,1	1966	-71	-11,9	19730	-376	1,4
IV	5927	185	12,3	1853	-33	-3,7	19375	-228	-2,1
2012 I	5926	-4	10,4	1779	-44	-5,1	19132	-112	-3,3
II	5909	162	6,6	1154	-65	-10,5	19116	74	-3,2
III	5944	34	6,6	1135	-25	-8,5	18523	-520	-4,0
IV	6057	71	4,5	1119	-16	-8,1	17611	-122	-3,5
2011 Σεπτ./Sept.	5734	10	11,1	1966	-15	-11,9	19730	-213	1,4
Οκτ./Oct.	5684	-50	12,4	1907	-58	-9,0	19427	-97	0,7
Νοέμ./Nov.	5850	158	17,8	1824	-8	-6,9	19322	-155	-0,1
Δεκ./Dec.	5927	77	12,3	1853	34	-3,7	19375	24	-2,1
2012 Ιαν./Jan.	5937	7	12,0	1856	-24	-4,8	19222	-51	-1,5
Φεβρ./Feb.	5924	-13	8,7	1839	-17	-6,0	19202	-18	-2,8
Μάρτ./Mar.	5926	2	10,4	1779	-3	-5,1	19132	-43	-3,3
Απρ./Apr.	5851	-75	4,9	1188	-31	-5,2	18884	-231	-5,0
Μάιος/May	5621	-50	4,4	1177	-11	-6,0	18900	28	-3,2
Ιούν./Jun.	5909	288	6,6	1154	-23	-10,5	19116	276	-3,2
Ιούλ./Jul.	5899	-7	5,2	1128	-12	-3,3	18806	-143	-4,3
Αύγ./Aug.	5927	28	6,6	1121	-7	-9,0	18687	-83	-3,6
Σεπτ./Sept.	5944	13	6,6	1135	-6	-8,5	18523	-295	-4,0
Οκτ./Oct.	6049	63	8,6	1123	-13	-6,4	18066	-93	-4,0
Νοέμ./Nov.	6085	36	6,3	1119	-3	-6,4	17810	-98	-3,8
Δεκ./Dec.	6057	-27	4,5	1119	0	-8,1	17611	70	-3,5
2013 Ιαν./Jan.	5969	-141	2,0	1056	-10	-7,3	17195	-55	-3,6
Φεβρ./Feb.	5982	-15	1,9	1054	-3	-6,6	17044	-161	-4,3

Πηγή: Τράπεζα της Ελλάδος / Source: Bank of Greece.

(1) Περιλαμβάνονται τα δάνεια, οι τοποθετήσεις των ΝΧΙ σε εταιρικά ομόλογα, τα τιτλοποιημένα δάνεια καθώς και τα τιτλοποιημένα εταιρικά ομόλογα / Including loans, MFI holdings of corporate bonds, securitised loans as well as securitised corporate bonds.

(2) Βλ. υποσημείωση (2) στον πίνακα IV.15 / See footnote (2), table IV.15.

(%) Μεταβολή έναντι προηγούμενου έτους / Change over previous year

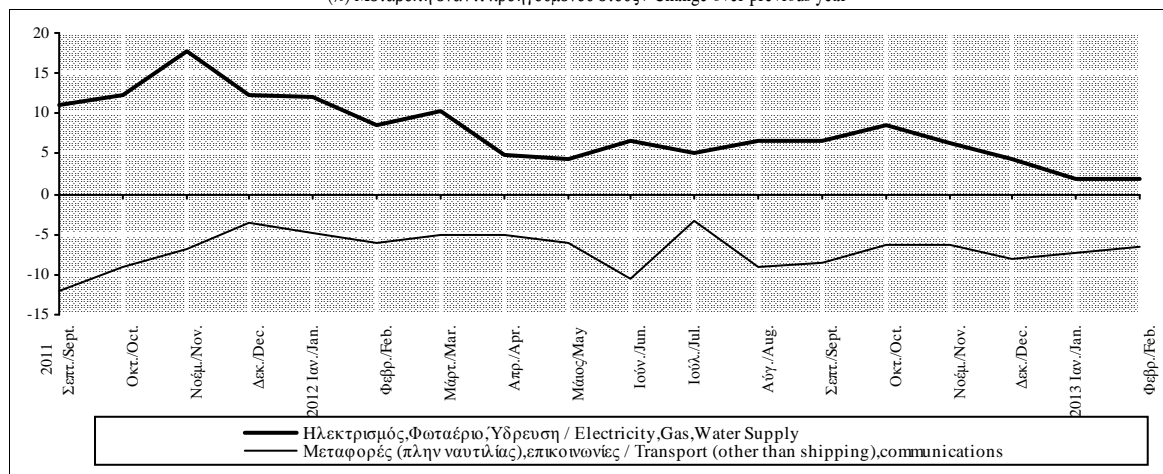

Πίνακας IV.18. ΧΡΗΜΑΤΟΔΟΤΗΣΗ ΤΩΝ ΕΓΧΩΡΙΩΝ ΙΔΙΩΤΩΝ ΚΑΙ ΙΔΙΩΤΙΚΩΝ ΜΗ ΚΕΡΔΟΣΚΟΠΙΚΩΝ ΙΔΡΥΜΑΤΩΝ ΚΑΤΑ ΚΑΤΗΓΟΡΙΑ ΑΠΟ ΤΑ ΕΓΧΩΡΙΑ ΝΧΙ (1),(2) (εκατ. Ευρώ και ετήσιες εκατοστιαίες μεταβολές)

Table IV.18. DOMESTIC MFI CREDIT TO THE DOMESTIC INDIVIDUALS AND PRIVATE NON-PROFIT INSTITUTIONS BY LOAN TYPE (1),(2) (EUR millions and annual percentage changes)

Τέλος Περιόδου End of Period	Σύνολο Total			Στεγαστικά δάνεια Housing loans			Καταναλωτική Πίστη (3) Consumer credit (3)			Λοιπά δάνεια (3) Other loans(3)		
	Υπόλοιπο Outstanding amounts	Ροή περιόδου Flow during period	Ετήσια εκατοστιαία μεταβολή Annual percentage change	Υπόλοιπο Outstanding amounts	Ροή περιόδου Flow during period	Ετήσια εκατοστιαία μεταβολή Annual percentage change	Υπόλοιπο Outstanding amounts	Ροή περιόδου Flow during period	Ετήσια εκατοστιαία μεταβολή Annual percentage change	Υπόλοιπο Outstanding amounts	Ροή περιόδου Flow during period	Ετήσια εκατοστιαία μεταβολή Annual percentage change
2008	117203	13133	12,6	77700	7757	11,2	36435	5108	16,0	3068	267	9,5
2009	119635	3497	3,0	80559	2886	3,7	36044	644	1,8	3032	-33	-1,1
2010	118119	-1428	-1,2	80507	-244	-0,3	35081	-1509	-4,2	2532	324	10,7
2011	113050	-4587	-3,9	78393	-2295	-2,9	32985	-2237	-6,4	1672	-55	-2,2
2012	106530	-4275	-3,8	74634	-2633	-3,4	30236	-1691	-5,1	1660	50	3,0
2011 III	114554	-1340	-3,1	79170	-582	-2,1	33680	-698	-6,5	1704	-60	15,0
IV	113050	-1384	-3,9	78393	-780	-2,9	32985	-454	-6,4	1672	-151	-2,2
2012 I	111729	-1306	-4,4	77601	-799	-3,4	32300	-522	-6,8	1828	16	-3,2
II	110601	-1035	-4,4	77002	-609	-3,5	31745	-443	-6,3	1854	17	-6,6
III	107541	-1119	-4,2	75098	-759	-3,7	30634	-366	-5,3	1809	6	-6,6
IV	106530	-816	-3,8	74634	-467	-3,4	30236	-360	-5,1	1660	11	3,0
2011 Σεπτ./Sept.	114554	-367	-3,1	79170	-119	-2,1	33680	-132	-6,5	1704	-116	15,0
Οκτ./Oct.	113907	-554	-3,6	78869	-278	-2,4	33385	-157	-6,7	1654	-119	4,2
Νοέμ./Nov.	113389	-506	-3,8	78506	-326	-2,7	33194	-167	-6,7	1689	-14	0,8
Δεκ./Dec.	113050	-324	-3,9	78393	-176	-2,9	32985	-130	-6,4	1672	-18	-2,2
2012 Ιαν./Jan.	112690	-516	-4,1	78104	-342	-3,1	32778	-170	-6,6	1808	-4	-0,4
Φεβρ./Feb.	112237	-383	-4,3	77857	-240	-3,2	32568	-146	-6,8	1811	3	-3,3
Μάρτ./Mar.	111729	-406	-4,4	77601	-217	-3,4	32300	-206	-6,8	1828	16	-3,2
Απρ./Apr.	111341	-399	-4,4	77381	-237	-3,4	32141	-155	-6,6	1818	-8	-3,9
Μάιος/May	110872	-371	-4,3	77124	-262	-3,5	31911	-128	-6,4	1837	19	-4,5
Ιούν./Jun.	110601	-264	-4,4	77002	-109	-3,5	31745	-161	-6,3	1854	6	-6,6
Ιουλ./Jul.	108406	-459	-4,3	75747	-292	-3,5	30858	-165	-5,9	1801	-3	-9,3
Αύγ./Aug.	108070	-347	-4,2	75482	-266	-3,6	30776	-92	-5,3	1811	11	-12,4
Σεπτ./Sept.	107541	-312	-4,2	75098	-201	-3,7	30634	-109	-5,3	1809	-1	-6,6
Οκτ./Oct.	107221	-328	-4,1	74897	-212	-3,7	30509	-123	-5,2	1815	7	0,8
Νοέμ./Nov.	106702	-368	-3,9	74683	-224	-3,5	30381	-125	-5,1	1637	-19	0,5
Δεκ./Dec.	106530	-120	-3,8	74634	-31	-3,4	30236	-112	-5,1	1660	23	3,0
2013 Ιαν./Jan.	105371	-392	-3,7	73864	-229	-3,2	29898	-161	-5,1	1609	-3	2,8
Φεβρ./Feb.	104977	-462	-3,8	73662	-271	-3,3	29684	-212	-5,4	1630	20	3,7

Πηγή: Τράπεζα της Ελλάδος / Source: Bank of Greece.

(1) Περιλαμβάνονται τα δάνεια και τα τιτλοποιημένα δάνεια / Including loans and securitised loans.

(2) Οι μηνιαίες ροές και οι ρυθμοί μεταβολής υπολογίζονται αφού ληφθούν υπόψη οι αναταξινόμησεις δανείων, οι διαγραφές δανείων, οι διακυμάνσεις συναλλαγματικών ισοτιμιών και η μεταβίβαση δανείων σε εγχώρια θυγατρική εταιρεία παροχής πιστώσεων το 2009 / Monthly flows and rates of change are calculated taking into account reclassifications, loan write-offs, exchange rate variations as well as loans that were transferred to a domestic subsidiary credit company in 2009.

(3) Τον Αύγουστο του 2011 τα πιστωτικά ιδρύματα αναταξινόμησαν δάνεια από τη κατηγορία "λοιπά δάνεια" στη κατηγορία "καταναλωτική πίστη" / In August 2011, credit institutions reclassified loans from category "other loans" to category "consumer credit".

(%) Μεταβολή έναντι προηγούμενου έτους / Change over previous year

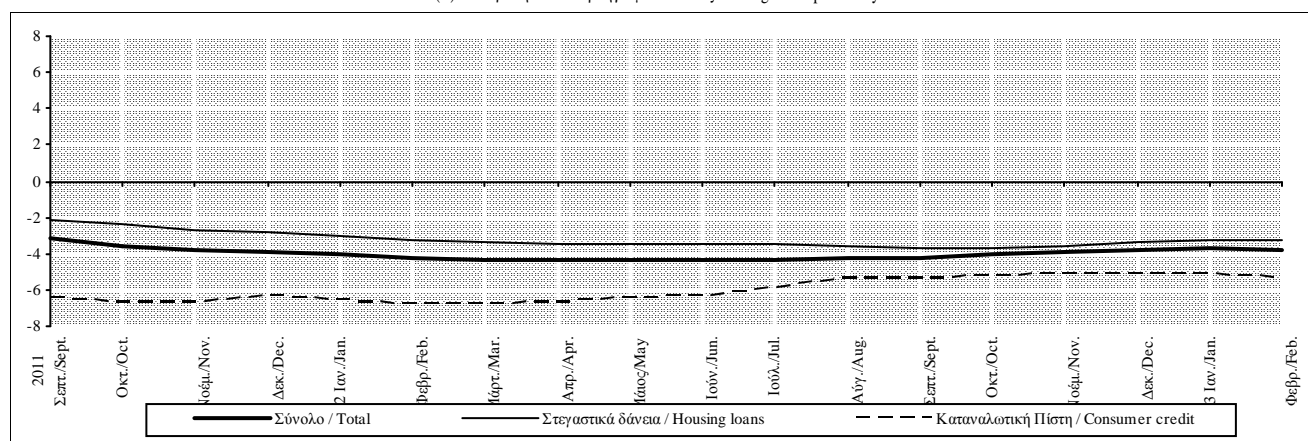

Πίνακας IV.19. ΑΝΑΛΥΣΗ ΤΩΝ ΣΤΕΓΑΣΤΙΚΩΝ ΔΑΝΕΙΩΝ ΚΑΤΑ ΦΟΡΕΑ ΧΡΗΜΑΤΟΔΟΤΗΣΗΣ ΑΠΟ ΤΑ ΕΓΧΩΡΙΑ ΝΧΙ (1),(2)
(εκατ. Ευρώ και ετήσιες εκατοστιαίες μεταβολές)

Table IV.19. BREAKDOWN OF DOMESTIC MFI HOUSING LOANS BY TYPE OF MFI (1),(2)(EUR milions and annual percentage changes)

Τέλος περιόδου End of period	Σύνολο Total			Εμπορικές τράπεζες Commercial banks			Ειδικοί πιστωτικοί οργανισμοί (3) Specialised credit institutions (3)		
	Υπόλοιπο Outstanding amounts	Ροή periόδου Flow during period	Ετήσια εκατοστιαία μεταβολή Annual percentage change	Υπόλοιπο Outstanding amounts	Ροή periόδου Flow during period	Ετήσια εκατοστιαία μεταβολή Annual percentage change	Υπόλοιπο Outstanding amounts	Ροή periόδου Flow during period	Ετήσια εκατοστιαία μεταβολή Annual percentage change
2008	77700	7757	11,2	72947	7462	11,5	4753	295	6,6
2009	80559	2886	3,7	75533	2613	3,6	5026	273	5,7
2010	80507	-244	-0,3	75397	-327	-0,4	5109	83	1,7
2011	78393	-2295	-2,9	73268	-2311	-3,1	5126	16	0,3
2012	74634	-2633	-3,4	69733	-2409	-3,3	4901	-224	-4,4
2011 III	79170	-582	-2,1	74046	-534	-2,4	5124	-49	2,1
IV	78393	-780	-2,9	73268	-781	-3,1	5126	1	0,3
2012 I	77601	-799	-3,4	72568	-707	-3,5	5033	-93	-1,4
II	77002	-609	-3,5	71976	-602	-3,5	5026	-7	-2,8
III	75098	-759	-3,7	70235	-595	-3,6	4863	-163	-5,1
IV	74634	-467	-3,4	69733	-505	-3,3	4901	38	-4,4
2011 Σεπτ./Sept.	79170	-119	-2,1	74046	-115	-2,4	5124	-5	2,1
Οκτ./Oct.	78869	-278	-2,4	73773	-250	-2,7	5096	-29	1,8
Νοέμ./Nov.	78506	-326	-2,7	73477	-260	-2,9	5030	-66	0,0
Δεκ./Dec.	78393	-176	-2,9	73268	-272	-3,1	5126	96	0,3
2012 Ιαν./Jan.	78104	-342	-3,1	73006	-314	-3,3	5097	-28	-0,2
Φεβρ./Feb.	77857	-240	-3,2	72790	-210	-3,4	5067	-70	-1,0
Μάρτ./Mar.	77601	-217	-3,4	72568	-183	-3,5	5033	-34	-1,4
Απρ./Apr.	77381	-237	-3,4	72397	-188	-3,5	4984	-49	-2,1
Μάιος/May	77124	-262	-3,5	72180	-223	-3,5	4944	-40	-2,9
Ιούν./Jun.	77002	-109	-3,5	71976	-191	-3,5	5026	82	-2,8
Ιούλ./Jul.	75747	-292	-3,5	70774	-239	-3,5	4973	-53	-4,1
Αύγ./Aug.	75482	-266	-3,6	70579	-196	-3,5	4903	-70	-4,4
Σεπτ./Sept.	75098	-201	-3,7	70235	-161	-3,6	4863	-40	-5,1
Οκτ./Oct.	74897	-212	-3,7	70074	-172	-3,5	4823	-40	-5,4
Νοέμ./Nov.	74683	-224	-3,5	69901	-183	-3,4	4782	-41	-4,9
Δεκ./Dec.	74634	-31	-3,4	69733	-150	-3,3	4901	119	-4,4
2013 Ιαν./Jan.	73864	-229	-3,2	69006	-186	-3,1	4859	-43	-4,7
Φεβρ./Feb.	73662	-271	-3,3	68876	-199	-3,1	4787	-72	-5,5

Πηγή: Τράπεζα της Ελλάδος / Source: Bank of Greece.

(1) Περιλαμβάνονται τα δάνεια και τα τιτλοποιημένα δάνεια / Including loans and securitised loans.

(2) Βλ. υποσημείωση (2) στον πίνακα IV.18 / See footnote (2), table IV.18.

(3) Περιλαμβάνονται το Ταμείο Παρακαταθηκών και Δανείων και η Τράπεζα της Ελλάδος / Including Deposits and Loans Fund and Bank of Greece.

(%) Μεταβολή έναντι προηγούμενου έτους / Change over previous year

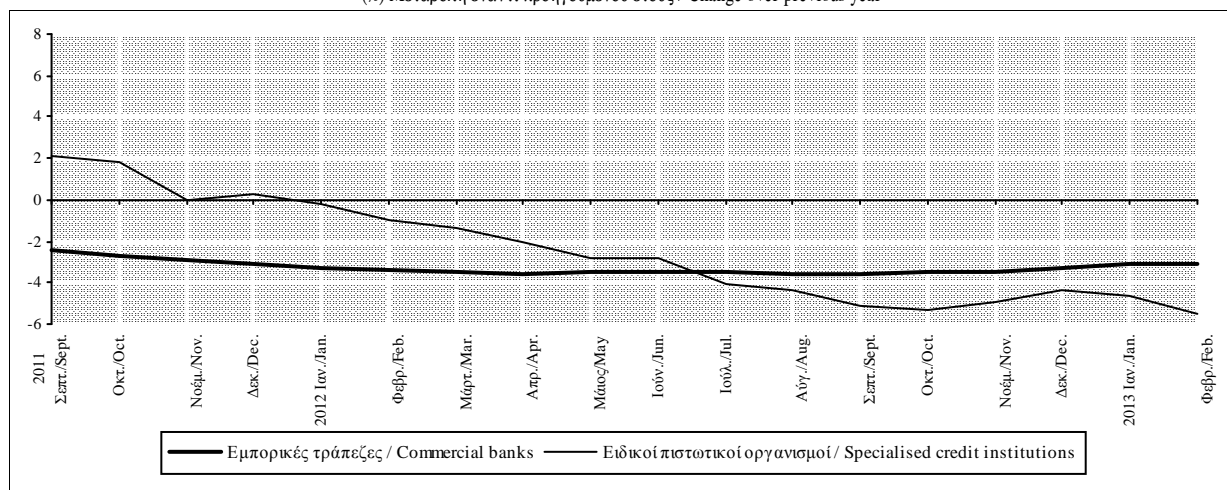

Πίνακας IV.20. ΑΝΑΛΥΣΗ ΤΗΣ ΚΑΤΑΝΑΛΩΤΙΚΗΣ ΠΙΣΤΗΣ ΚΑΤΑ ΚΑΤΗΓΟΡΙΑ ΔΑΝΕΙΩΝ ΑΠΟ ΤΑ ΕΓΧΩΡΙΑ ΝΧΙ (1),(2)
(εκατ. Ευρώ και ετήσιες εκατοστιαίες μεταβολές)

Table IV.20. BREAKDOWN OF DOMESTIC MFI CONSUMER CREDIT BY TYPE OF LOANS (1),(2) (EUR milions and annual percentage changes)

Τέλος Περιόδου End of period	Σύνολο Total			Μέσω πιστωτικών καρτών Credit cards			Λοιπά καταναλωτικά δάνεια (3) Other consumer loans (3)		
	Υπόλοιπο Outstanding amounts	Ροή περιόδου Flow during period	Ετήσια εκατοστιαία μεταβολή Annual percentage change	Υπόλοιπο Outstanding amounts	Ροή περιόδου Flow during period	Ετήσια εκατοστιαία μεταβολή Annual percentage change	Υπόλοιπο Outstanding amounts	Ροή περιόδου Flow during period	Ετήσια εκατοστιαία μεταβολή Annual percentage change
2008	36435	5108	16,0	10044	932	10,0	26391	4176	18,4
2009	36044	644	1,8	9538	-85	-0,8	26507	729	2,8
2010	35081	-1509	-4,2	8402	-519	-5,4	26679	-990	-3,7
2011	32985	-2237	-6,4	7311	-831	-9,9	25674	-1407	-5,3
2012	30236	-1691	-5,1	6471	-501	-6,8	23765	-1190	-4,6
2011 III	33680	-698	-6,5	7551	-243	-9,4	26129	-455	-5,6
IV	32985	-454	-6,4	7311	-158	-9,9	25674	-296	-5,3
2012 I	32300	-522	-6,8	7091	-198	-10,3	25208	-324	-5,7
II	31745	-443	-6,3	6865	-183	-10,0	24881	-260	-5,2
III	30634	-366	-5,3	6554	-50	-7,8	24080	-316	-4,6
IV	30236	-360	-5,1	6471	-69	-6,8	23765	-291	-4,6
2011 Σεπτ./Sept.	33680	-132	-6,5	7551	-58	-9,4	26129	-73	-5,6
Οκτ./Oct.	33385	-157	-6,7	7466	-62	-10,0	25919	-95	-5,6
Νοέμ./Nov.	33194	-167	-6,7	7392	-55	-10,0	25802	-111	-5,7
Δεκ./Dec.	32985	-130	-6,4	7311	-41	-9,9	25674	-90	-5,3
2012 Ιαν./Jan.	32778	-170	-6,6	7261	-42	-10,0	25517	-128	-5,6
Φεβρ./Feb.	32568	-146	-6,8	7187	-65	-10,4	25382	-81	-5,7
Μάρτ./Mar.	32300	-206	-6,8	7091	-91	-10,3	25208	-115	-5,7
Απρ./Apr.	32141	-155	-6,6	7037	-53	-10,2	25104	-101	-5,5
Μάιος/May	31911	-128	-6,4	6934	-61	-10,0	24977	-66	-5,3
Ιούν./Jun.	31745	-161	-6,3	6865	-68	-10,0	24881	-92	-5,2
Ιούλ./Jul.	30858	-165	-5,9	6549	-65	-9,7	24309	-99	-4,8
Αύγ./Aug.	30776	-92	-5,3	6580	32	-8,3	24196	-124	-4,5
Σεπτ./Sept.	30634	-109	-5,3	6554	-16	-7,8	24080	-93	-4,6
Οκτ./Oct.	30509	-123	-5,2	6513	-41	-7,6	23996	-82	-4,6
Νοέμ./Nov.	30381	-125	-5,1	6476	-36	-7,4	23905	-89	-4,5
Δεκ./Dec.	30236	-112	-5,1	6471	8	-6,8	23765	-119	-4,6
2013 Ιαν./Jan.	29898	-161	-5,1	6374	-96	-7,6	23524	-65	-4,4
Φεβρ./Feb.	29684	-212	-5,4	6289	-85	-8,0	23395	-126	-4,6

Πηγή: Τράπεζα της Ελλάδος / Source: Bank of Greece.

(1) Περιλαμβάνονται τα δάνεια και τα τιτλοποιημένα δάνεια / Including loans and securitised loans.

(2) Βλ. υποσημείωση (2) και (3) στον πίνακα IV.18 / See footnote (2) and (3), table IV.18.

(3) Περιλαμβάνονται τα καταναλωτικά δάνεια με δικαιολογητικά καθώς και τα προσωπικά δάνεια / Including loans against supporting documents and personal loans.

(%) Μεταβολή έναντι προηγούμενου έτους / Change over previous year

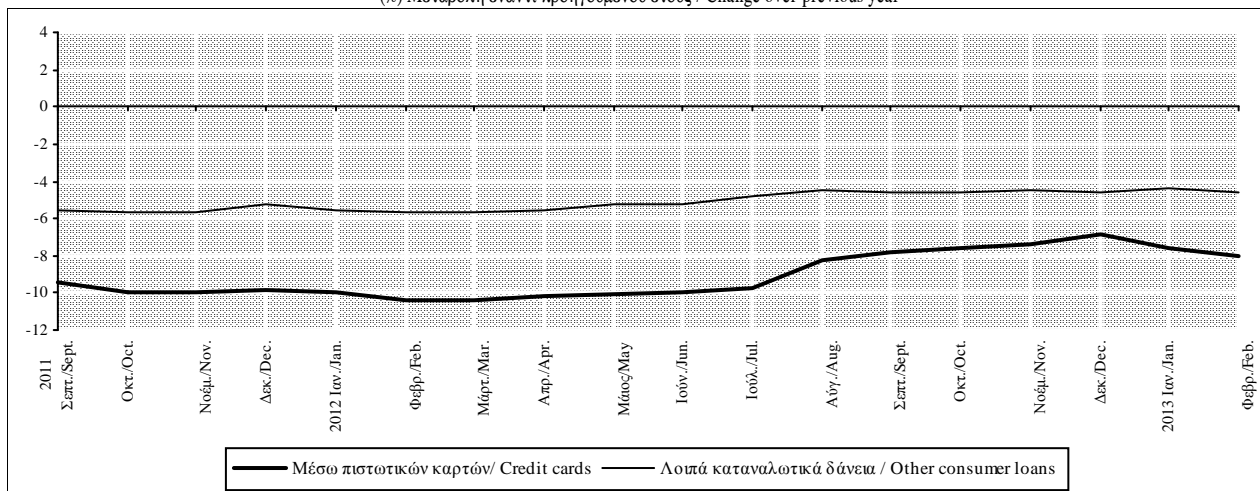

Πίνακας IV.21. ΒΑΣΙΚΑ ΕΠΙΤΟΚΙΑ ΤΗΣ ΕΚΤ (ποσοστά % ετησίως)

Table IV.21. KEY ECB INTEREST RATES (percentages per annum)

Από (1)	Διευκόλυνση αποδοχής καταθέσεων	Πράξεις κύριας αναχρηματοδότησης Main refinancing operations (3)		Διευκόλυνση οριακής χρηματοδότησης	Από (1)	Διευκόλυνση αποδοχής καταθέσεων	Πράξεις κύριας αναχρηματοδότησης Main refinancing operations (3)		Διευκόλυνση οριακής χρηματοδότησης		
		Δημοπρασίες σταθερού επιτοκίου Fixed rate tenders	Δημοπρασίες ανταγωνιστικού επιτοκίου Minimum bid rate Ελάχιστο επιτόκιο προσφοράς Minimum bid rate				Δημοπρασίες σταθερού επιτοκίου Fixed rate	Δημοπρασίες ανταγωνιστικού επιτοκίου Minimum bid rate Ελάχιστο επιτόκιο προσφοράς Minimum bid rate			
With effect from (1)	Deposit facility			Marginal lending facility	With effect from (1)	Deposit facility			Marginal lending facility		
1999	1 Ιαν./Jan.	2,00	3,00	-	4,50	2008	9 Ιούλ./July	3,25	-	4,25	5,25
	4 Ιαν./Jan. (2)	2,75	3,00	-	3,25		8 Οκτ./Oct.	2,75	-	-	4,75
	22 Ιαν./Jan.	2,00	3,00	-	4,50		9 Οκτ./Oct. (4)	3,25	-	-	4,25
	9 Απρ./Apr.	1,50	2,50	-	3,50		15 Οκτ./Oct. (5)	3,25	3,75	-	4,25
	5 Νοέμ./Nov.	2,00	3,00	-	4,00		12 Νοέμ./Nov.	2,75	3,25	-	3,75
2000	4 Φεβ./Feb.	2,25	3,25	-	4,25		10 Δεκ./Dec.	2,00	2,50	-	3,00
	17 Μάρτ./ Mar.	2,50	3,50	-	4,50	2009	21 Ιαν./Jan.	1,00	2,00	-	3,00
	28 Απρ./Apr.	2,75	3,75	-	4,75		11 Μάρτ./ Mar.	0,50	1,50	-	2,50
	9 Ιούν./June	3,25	4,25	-	5,25		8 Απρ./Apr.	0,25	1,25	-	2,25
	28 Ιούν./June (3)	3,25	-	4,25	5,25		13 Μάιος/May	0,25	1,00	-	1,75
	1 Σεπτ./Sept.	3,50	-	4,50	5,50	2011	13 Απρ./Apr.	0,50	1,25	-	2,00
	6 Οκτ./Oct.	3,75	-	4,75	5,75		13 Ιούλ./July	0,75	1,50	-	2,25
2001	11 Μάιος/May	3,50	-	4,50	5,50		9 Νοέμ./Nov.	0,50	1,25	-	2,00
	31 Αυγ./Aug.	3,25	-	4,25	5,25	2012	14 Δεκ./Dec.	0,25	1,00	-	1,75
	18 Σεπτ./Sept.	2,75	-	3,75	4,75		11 Ιούλ./July	0,00	0,75	-	1,50
	9 Νοέμ./Nov.	2,25	-	3,25	4,25						
2002	6 Δεκ./Dec.	1,75	-	2,75	3,75						
2003	7 Μάρτ./ Mar.	1,50	-	2,50	3,50						
	6 Ιούν./June	1,00	-	2,00	3,00						
2005	6 Δεκ./Dec.	1,25	-	2,25	3,25						
2006	8 Μάρτ./ Mar.	1,50	-	2,50	3,50						
	15 Ιούν./June	1,75	-	2,75	3,75						
	9 Αυγ./Aug.	2,00	-	3,00	4,00						
	11 Οκτ./Oct.	2,25	-	3,25	4,25						
	13 Δεκ./Dec.	2,50	-	3,50	4,50						
2007	14 Μάρτ./ Mar.	2,75	-	3,75	4,75						
	13 Ιούν./June	3,00	-	4,00	5,00						

Πηγή: EKT / Source: ECB.

(1) Από την 1η Ιανουαρίου 1999 μέχρι την 9η Μαρτίου 2004, η ημερομηνία αφορά τις διευκολύνσεις αποδοχής καταθέσεων και οριακής χρηματοδότησης. Για τις πράξεις κύριας αναχρηματοδότησης, οι μεταβολές των επιτοκίων ισχύουν από την πρώτη πράξη μετά την αναφερόμενη ημερομηνία. Η μεταβολή της 18ης Σεπτεμβρίου 2001 τέθηκε σε ισχύ αθημερόν. Από τις 10 Μαρτίου 2004 και εξής, η ημερομηνία αφορά τις διευκολύνσεις αποδοχής καταθέσεων και οριακής χρηματοδότησης και τις πράξεις κύριας αναχρηματοδότησης (μεταβολές που θα τίθενται σε ισχύ από την πράξη κύριας αναχρηματοδότησης που ακολουθεί τη σχετική απόφαση του Διοικητικού Συμβουλίου), εκτός εάν αναφέρεται διαφορετικά. / From 1 January 1999 to 9 March 2004, the date refers to the deposit and marginal lending facilities. For main refinancing operations, changes in the rate are effective from the first operation following the date indicated. The change on 18 September 2001 was effective on that same day. From 10 March 2004 onwards, the date refers to the deposit and marginal lending facilities and to the main refinancing operations (changes effective from the first refinancing operation following the Governing Council discussion), unless otherwise indicated.

(2) Στις 22 Δεκεμβρίου 1998, η ΕΚΤ ανακοίνωσε ότι στο διάστημα 4-21 Ιανουαρίου 1999 θα εφαρμόζεται κατ'εξοχή μικρό εύρος διακύμανσης (50 μονάδες βάσης) μεταξύ των επιτοκίων της διευκόλυνσης οριακής χρηματοδότησης και της διευκόλυνσης αποδοχής καταθέσεων, έτσι ώστε οι συμμετέχοντες στην αγορά να προσαρμοστούν ευκολότερα στο νέο νομισματικό καθεστώς. / On 22 December 1998 the ECB announced that, as an exceptional measure between 4 and 21 January 1999, a narrow corridor of 50 basis points would be applied between the interests rates for the marginal lending facility and the deposit facility, aimed at facilitating the transition to the new monetary regime by market participants.

(3) Στις 8 Ιουνίου 2000 η ΕΚΤ ανακοίνωσε ότι, αρχής γενομένης από την πράξη που θα διακηρυχθεί στις 28 Ιουνίου 2000, οι πράξεις κύριας αναχρηματοδότησης του Ευρωσυστήματος θα διεξάγονται μέσω δημοπρασίας ανταγωνιστικού επιτοκίου. Το ελάχιστο επιτόκιο προσφοράς είναι το ελάχιστο επιτόκιο με το οποίο οι αντισυμβαλλόμενοι μπορούν να υποβάλλουν τις προσφορές τους. / On 8 June 2000 the ECB announced that, starting from the operation to be settled on 28 June 2000, the main refinancing operations of the Eurosystem would be conducted as variable rate tenders. The minimum bid rate refers to the minimum interest rate at which counterparties may place their bids.

(4) Από τις 9 Οκτωβρίου 2008 η ΕΚΤ μείωσε το εύρος διακύμανσης των επιτοκίων των πάγιων διευκολύνσεων, από 200 μονάδες βάσης σε 100 μονάδες βάσης γύρω από το επιτόκιο της πράξης κύριας αναχρηματοδότησης. / As of 9 October 2008 the ECB reduced the standing facilities corridor from 200 basis points to 100 basis points around the interest rate on the main refinancing operations.

(5) Στις 8 Οκτωβρίου 2008 η ΕΚΤ ανακοίνωσε ότι αρχής γενομένης από την πράξη που πρόκειται να διακηρυχθεί στις 15 Οκτωβρίου και στο εξής, οι εβδομαδιαίες πράξεις κύριας αναχρηματοδότησης θα πραγματοποιούνται μέσω δημοπρασιών σταθερού επιτοκίου με κατανομή ολόκληρου του ποσού στο επιτόκιο της πράξης κύριας αναχρηματοδότησης. / On 8 October 2008 the ECB announced that, starting from the operation to be settled on 15 October, the weekly main refinancing operations would be carried out through a fixed-rate tender procedure with full allotment at the interest rate on the main refinancing operations.

Πίνακας IV.22. ΕΠΙΤΟΚΙΑ ΤΗΣ ΑΓΟΡΑΣ ΧΡΗΜΑΤΟΣ (ποσοστά % ετησίως, μέσοι όροι περιόδου)

Table IV.22. MONEY MARKET INTEREST RATES (percentages per annum, period averages)

Περίοδος Period	Καταθέσεις μίας ημέρας (1) Overnight deposits	Καταθέσεις ενός μηνός (2) 1-month deposits	Καταθέσεις 3 μηνών (2) 3-month deposits	Καταθέσεις 6 μηνών (2) 6-month deposits	Καταθέσεις 9 μηνών (2) 9-month deposits	Καταθέσεις 12 μηνών (2) 12-month deposits
2008	3,87	4,28	4,64	4,73	4,76	4,83
2009	0,71	0,89	1,22	1,43	1,54	1,61
2010	0,44	0,57	0,81	1,08	1,22	1,35
2011	0,87	1,18	1,39	1,64	1,82	2,00
2012	0,23	0,33	0,57	0,83	0,98	1,11
2011 IV	0,79	1,24	1,50	1,72	1,89	2,05
2012 I	0,37	0,65	1,04	1,34	1,52	1,67
II	0,34	0,39	0,69	0,98	1,14	1,29
III	0,13	0,16	0,36	0,62	0,76	0,89
IV	0,08	0,11	0,20	0,36	0,48	0,60
2013 I	0,08	0,12	0,21	0,34	0,46	0,57
2011 Οκτ./Oct.	0,96	1,36	1,58	1,78	1,94	2,11
Νοέμ./Nov.	0,79	1,23	1,48	1,71	1,88	2,04
Δεκ./Dec.	0,63	1,14	1,43	1,67	1,84	2,00
2012 Ιαν./Jan.	0,38	0,84	1,22	1,50	1,69	1,84
Φεβρ./Feb.	0,37	0,63	1,05	1,35	1,53	1,68
Μάρτ./Mar.	0,36	0,47	0,86	1,16	1,35	1,50
Απρ./Apr.	0,35	0,41	0,74	1,04	1,22	1,37
Μάιος/May	0,34	0,39	0,68	0,97	1,12	1,27
Ιούν./Jun.	0,33	0,38	0,66	0,93	1,08	1,22
Ιούλ./Jul.	0,18	0,22	0,50	0,78	0,93	1,06
Αύγ./Aug.	0,11	0,13	0,33	0,61	0,74	0,88
Σεπτ./Sept.	0,10	0,12	0,25	0,48	0,62	0,74
Οκτ./Oct.	0,09	0,11	0,21	0,41	0,53	0,65
Νοέμ./Nov.	0,08	0,11	0,19	0,36	0,48	0,59
Δεκ./Dec.	0,08	0,11	0,19	0,32	0,44	0,55
2013 Ιαν./Jan.	0,08	0,11	0,20	0,34	0,46	0,58
Φεβρ./Feb.	0,08	0,12	0,22	0,36	0,48	0,59
Μάρτ./Mar.	0,08	0,12	0,21	0,33	0,44	0,54

Πηγή: Bloomberg. / Source: Bloomberg.

(1) Μέσος όρος του δείκτη επιτοκίων μίας ημέρας στη ζώνη του ευρώ (EONIA) / Euro overnight interest average (EONIA).

(2) Διατραπεζικά επιτόκια προσφοράς στη ζώνη του ευρώ (EURIBOR) / Euro interbank offered rates (EURIBOR).

Επιτόκια της αγοράς χρήματος / Money market rates

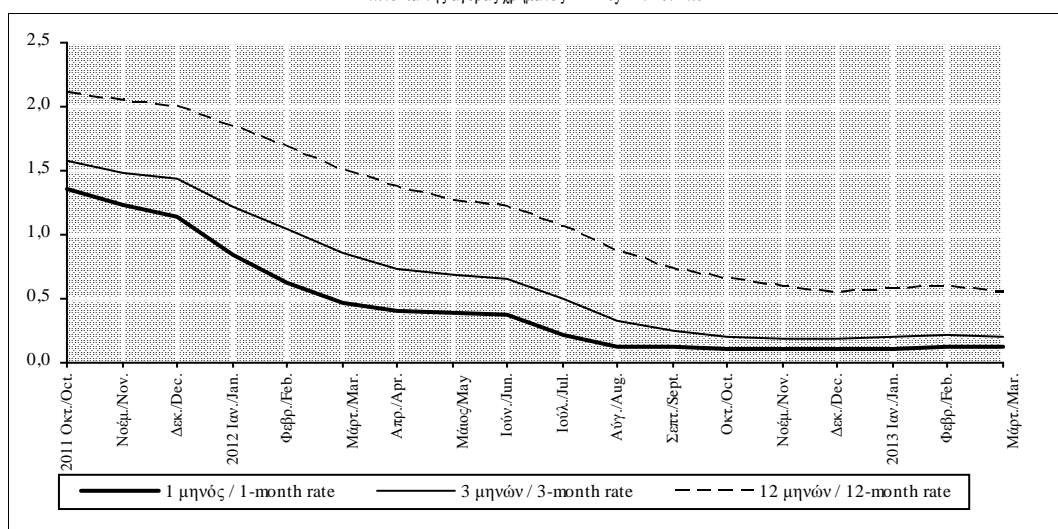

Πίνακας IV.23. ΑΠΟΔΟΣΕΙΣ ΟΜΟΛΟΓΩΝ ΤΟΥ ΕΛΛΗΝΙΚΟΥ ΔΗΜΟΣΙΟΥ (ποσοστά % ετησίως, μέσοι όροι περιόδου)

Table IV.23. YIELDS OF GREEK GOVERNMENT BONDS (percentages per annum, period averages)

Περίοδος	3 ετών	5 ετών	7 ετών	10 ετών	15 ετών	20 ετών	30 ετών
Period	3-year	5-year	7-year	10-year	15-year	20-year	30-year
2008	4,27	4,51	4,54	4,80	5,18		5,30
2009	3,12	4,22	4,49	5,17	5,61		5,83
2010	9,39	9,34	9,51	9,09	8,89		8,07
2011	26,18	22,88	18,97	15,75	12,97		10,72
2012				22,50	20,23	19,04	17,84
2011 IV	38,19	31,23	24,00	19,03	15,02		13,20
2012 I	48,58	32,46	28,63	24,74	19,84		16,59
II				25,40	23,35	21,85	20,52
III				23,69	22,54	21,15	20,38
IV				16,16	15,19	14,85	13,89
2013 I				11,14	10,88	10,52	9,60
2011 Οκτ./Oct.	34,61	29,53	22,59	18,04	14,16		11,00
Νοέμ./Nov.	34,08	29,31	22,50	17,92	14,20		13,76
Δεκ./Dec.	45,88	34,85	26,90	21,14	16,71		14,85
2012 Ιαν./Jan.	68,08	47,04	41,84	25,91	20,10		16,91
Φεβρ./Feb.	77,65	50,35	44,05	29,24	21,51		17,28
Μάρτ./Mar.				19,06	17,91	16,90	15,59
Απρ./Apr.				21,48	20,18	18,63	17,11
Μάιος/May				26,90	24,50	22,59	21,37
Ιούν./Jun.				27,82	25,36	24,32	23,09
Ιούλ./Jul.				25,82	24,58	23,39	22,26
Αύγ./Aug.				24,34	22,73	21,10	20,33
Σεπτ./Sept.				20,91	20,30	18,96	18,54
Οκτ./Oct.				17,96	17,34	16,79	15,98
Νοέμ./Nov.				17,20	15,85	15,62	14,50
Δεκ./Dec.				13,33	12,37	12,13	11,18
2013 Ιαν./Jan.				11,10	10,66	10,28	9,51
Φεβρ./Feb.				10,95	10,63	10,39	9,42
Μάρτ./Mar.				11,38	11,35	10,89	9,88

Πηγή: Τράπεζα της Ελλάδος / Source: Bank of Greece.

(1) Στις 12 Μαρτίου άρχισε η διαπραγμάτευση των νέων ελληνικών ομολόγων μετά την ολοκλήρωση της ανταλλαγής των παλαιών ελληνικών ομολόγων στο πλαίσιο του PSI / On 12 March 2012 the new Greek government bonds entered into negotiations after the completion of the exchange of the old Greek government bonds in the context of PSI.

Αποδόσεις ομολόγων του Δημοσίου / Yields of government bonds

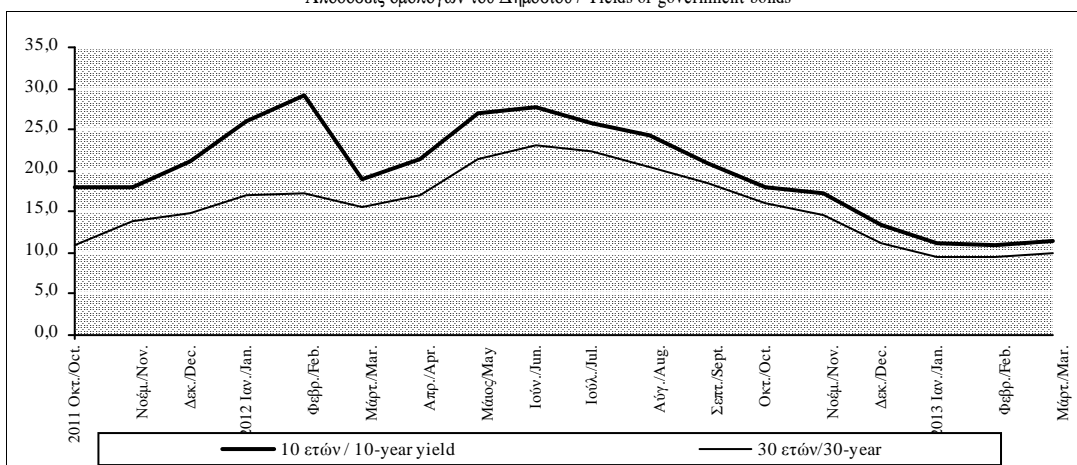

Πίνακας IV.24.1. ΕΠΙΤΟΚΙΑ ΝΕΩΝ ΚΑΤΑΘΕΣΕΩΝ ΣΕ ΕΥΡΩ ΑΠΟ ΚΑΤΟΙΚΟΥΣ ΤΗΣ ΖΩΝΗΣ ΤΟΥ ΕΥΡΩ ΣΤΑ ΕΓΧΩΡΙΑ ΝΧΙ (1) (ποσοστά % ετησίως, μέσοι όροι περιόδου, εκτός εάν σημειώνεται διαφορετικά)

Table IV.24.1. INTEREST RATES ON NEW EURO-DENOMINATED DEPOSITS BY EURO AREA RESIDENTS WITH DOMESTIC MFIs (1) (percentages per annum, period averages unless otherwise indicated)

Περίοδος Period	Καταθέσεις από νοικοκυριά(2) Deposits from households(2)						Καταθέσεις από μη χρηματοπιστωτικές επιχειρήσεις Deposits from non-financial corporations				Συμφωνίες επαναγοράς (3) Repos (3)
	Μίας ημέρας (3) Overnight (3)			Με συμφωνημένη διάρκεια (4) With agreed maturity (4)			Μίας ημέρας (3) Overnight (3)	Με συμφωνημένη διάρκεια (4) With agreed maturity (4)			
	Σύνολο Total	Τρεχοίμενοι λογαριασμοί Current accounts	Ταμειυτήριο Savings deposits	Έως 1 έτος Up to 1 year	Άνω του ενός και έως 2 έτη Over 1 and up to 2 years	Άνω των 2 ετών Over 2 years		Έως 1 έτος Up to 1 year	Άνω του ενός και έως 2 έτη Over 1 and up to 2 years	Άνω των 2 ετών Over 2 years	
2008	1,25	1,86	1,17	4,87	4,97	μ.δ.	1,09	4,48	μ.δ.	μ.δ.	3,93
2009	0,63	1,09	0,56	2,74	2,75	μ.δ.	0,50	1,65	μ.δ.	μ.δ.	μ.δ.
2010	0,43	0,81	0,38	3,26	3,27	μ.δ.	0,35	2,53	μ.δ.	μ.δ.	μ.δ.
2011	0,47	0,91	0,40	4,18	3,92	μ.δ.	0,41	3,55	μ.δ.	μ.δ.	μ.δ.
2012	0,47	0,85	0,42	4,78	4,66	μ.δ.	0,44	4,19	μ.δ.	μ.δ.	μ.δ.
2012 I	0,47	0,87	0,41	4,86	4,60	μ.δ.	0,47	4,18	μ.δ.	μ.δ.	μ.δ.
II	0,48	0,86	0,42	4,96	4,84	μ.δ.	0,46	4,27	μ.δ.	μ.δ.	μ.δ.
III	0,47	0,81	0,42	4,66	4,65	μ.δ.	0,42	4,17	μ.δ.	μ.δ.	μ.δ.
IV	0,48	0,85	0,42	4,65	4,55	μ.δ.	0,43	4,16	μ.δ.	μ.δ.	μ.δ.
2012 Ιαν./Jan.	0,47	0,89	0,41	4,79	4,52	μ.δ.	0,41	4,03	4,77	μ.δ.	μ.δ.
Φεβρ./Feb.	0,47	0,88	0,41	4,86	4,65	μ.δ.	0,46	4,08	5,55	μ.δ.	μ.δ.
Μάρτ./Mar.	0,47	0,86	0,41	4,94	4,63	μ.δ.	0,53	4,43	μ.δ.	μ.δ.	μ.δ.
Απρ./Apr.	0,47	0,85	0,41	4,96	4,86	μ.δ.	0,47	4,37	μ.δ.	μ.δ.	μ.δ.
Μάιος/May	0,48	0,85	0,42	4,90	4,88	μ.δ.	0,46	4,26	μ.δ.	μ.δ.	μ.δ.
Ιούν./Jun.	0,48	0,87	0,42	5,01	4,79	μ.δ.	0,46	4,17	μ.δ.	μ.δ.	μ.δ.
Ιούλ./Jul.	0,47	0,82	0,42	4,82	4,86	μ.δ.	0,40	4,29	5,32	μ.δ.	μ.δ.
Αύγ./Aug.	0,47	0,80	0,42	4,56	4,53	μ.δ.	0,40	4,04	4,79	μ.δ.	μ.δ.
Σεπτ./Sept.	0,46	0,80	0,41	4,60	4,56	μ.δ.	0,45	4,19	μ.δ.	μ.δ.	μ.δ.
Οκτ./Oct.	0,47	0,82	0,42	4,64	4,56	μ.δ.	0,41	4,12	μ.δ.	μ.δ.	μ.δ.
Νοέμ./Nov.	0,47	0,83	0,42	4,60	4,60	μ.δ.	0,41	4,20	μ.δ.	μ.δ.	μ.δ.
Δεκ./Dec.	0,49	0,90	0,43	4,70	4,49	μ.δ.	0,46	4,15	μ.δ.	μ.δ.	μ.δ.
2013 Ιαν./Jan.	0,48	0,88	0,42	4,59	4,50	μ.δ.	0,47	4,23	4,54	μ.δ.	μ.δ.
Φεβρ./Feb.	0,48	0,88	0,42	4,49	4,44	μ.δ.	0,49	4,22	4,54	μ.δ.	μ.δ.

Πηγή: Τράπεζα της Ελλάδος / Source: Bank of Greece.

(1) Επιτόκια όλων των πιστωτικών ιδρυμάτων που λειτουργούν στην Ελλάδα. Αναλυτικές μεθοδολογικές πληροφορίες δίνονται στην ιστοσελίδα της Τράπεζας: www.bankofgreece.gr / Στατιστικά στοιχεία / Τραπεζικά επιτόκια. Interest rates of all credit institutions operating in Greece. A detailed methodological note is available on the Bank's website: www.bankofgreece.gr / Statistics / Bank interest

(2) Περιλαμβανομένων και των ιδιωτικών μη κερδοσκοπικών ιδρυμάτων που εξυπηρετούν τα νοικοκυριά/ Including private non-profit institutions serving households

(3) Το επιτόκιο είναι αυτό που ισχύει στο τέλος του μηνός, καθώς για τη κατηγορία αυτή το ποσό των νέων καταθέσεων στη διάρκεια του μηνός αναφοράς ταυτίζεται με το υπόλοιπό τους στο τέλος του μηνός αυτού. / The interest rate is the rate valid at the end of the month, since for this category the amount of new business during the reference month is equal to the outstanding amount at the end of this month.

(4) Περιλαμβάνονται και τα προϊόντα εγγυημένου κεφαλαίου για τα οποία θεωρείται ότι το επιτόκιο ισούται με την ελάχιστη εγγυημένη απόδοσή τους. Δεν περιλαμβάνονται οι παρακαταθήκες στο Ταμείο Παρακαταθηκών και Δανείων που είναι άτοκες. / Including 'capital guaranteed' products for which the interest rate is assumed to be equal to the minimum guaranteed return. Excluding non-interest bearing consignations with the Deposits and Loans Fund.

Επιτόκια νέων τραπεζικών καταθέσεων / Interest rates on new deposits

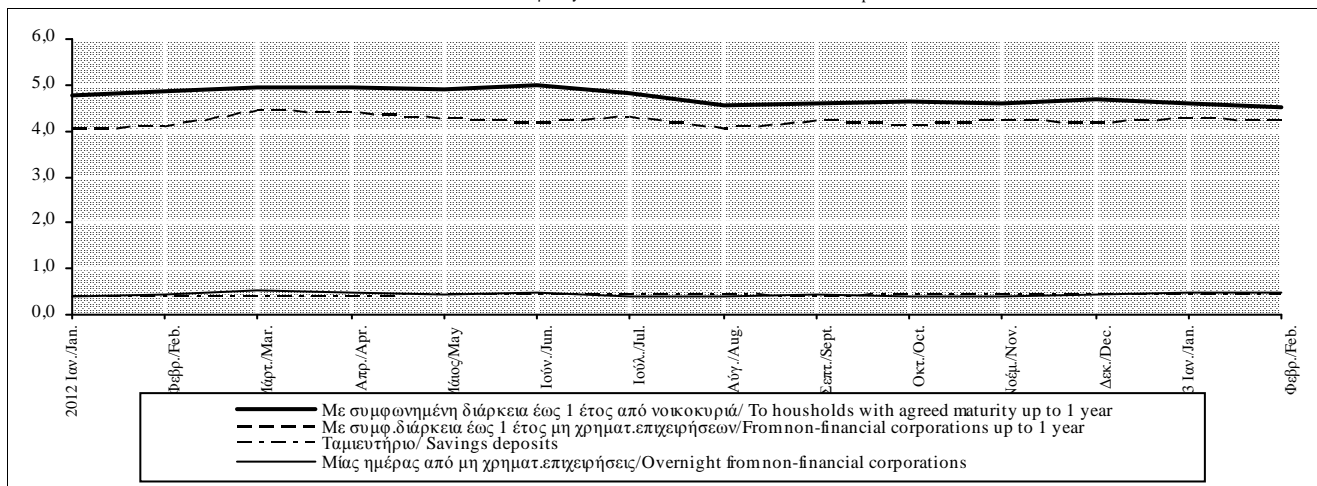

Πίνακας IV.24.2. ΕΠΙΤΟΚΙΑ ΣΤΑ ΥΦΙΣΤΑΜΕΝΑ ΥΠΟΛΟΙΠΑ ΤΩΝ ΚΑΤΑΘΕΣΕΩΝ ΣΕ ΕΥΡΩ ΑΠΟ ΚΑΤΟΙΚΟΥΣ ΤΗΣ ΖΩΝΗΣ ΤΟΥ ΕΥΡΩ ΣΤΑ ΕΓΧΩΡΙΑ ΝΧΙ (1),(2) (ποσοστά % ετησίως)

Table IV.24.2. INTEREST RATES ON OUTSTANDING AMOUNTS OF EURO-DENOMINATED DEPOSITS BY EURO AREA RESIDENTS WITH DOMESTIC MFIs (1),(2) (percentages per annum)

Περίοδος Period	Καταθέσεις με συμφωνημένη διάρκεια (3) Deposits with agreed maturity (3)				Συμφωνίες επαναγοράς (4) Repos (4)
	Νοικοκυριά Households		Μη χρηματοπιστωτικές επιχειρήσεις Non-financial corporations		
	Έως 2 έτη Up to 2 years	Άνω των 2 ετών Over 2 years	Έως 2 έτη Up to 2 years	Άνω των 2 ετών Over 2 years	
2008	4,81	1,76	4,82	1,65	4,26
2009	3,54	1,87	2,62	1,40	μ.δ.
2010	3,05	2,44	2,97	1,05	μ.δ.
2011	3,88	3,06	3,91	0,53	μ.δ.
2012	4,62	3,51	4,54	0,68	μ.δ.
2012 I	4,52	3,32	4,56	0,54	μ.δ.
II	4,68	3,51	4,56	0,74	μ.δ.
III	4,69	3,57	4,57	0,77	μ.δ.
IV	4,60	3,63	4,47	0,65	μ.δ.
2012 Ιαν./Jan.	4,44	3,28	4,51	0,48	μ.δ.
Φεβρ./Feb.	4,51	3,30	4,52	0,54	μ.δ.
Μάρτ./Mar.	4,61	3,38	4,63	0,59	μ.δ.
Απρ./Apr.	4,65	3,45	4,69	0,60	μ.δ.
Μάιος/May	4,67	3,54	4,49	0,73	μ.δ.
Ιούν./Jun.	4,71	3,56	4,49	0,89	μ.δ.
Ιούλ./Jul.	4,73	3,56	4,64	0,80	μ.δ.
Αύγ./Aug.	4,69	3,56	4,56	0,81	μ.δ.
Σεπτ./Sept.	4,65	3,58	4,51	0,71	μ.δ.
Οκτ./Oct.	4,60	3,55	4,46	0,62	μ.δ.
Νοέμ./Nov.	4,61	3,58	4,46	0,68	μ.δ.
Δεκ./Dec.	4,60	3,77	4,48	0,67	μ.δ.
2013 Ιαν./Jan.	4,57	3,81	4,53	0,66	μ.δ.
Φεβρ./Feb.	4,56	3,77	4,51	0,70	μ.δ.

Πηγή: Τράπεζα της Ελλάδος / Source: Bank of Greece.

(1) Βλ. υποσημείωση (1) στον πίνακα IV.24.1 / See footnote (1), table IV.24.1.

(2) Τα μηνιαία επιτόκια αφορούν το τέλος της περιόδου, ενώ τα τριμηνιαία και ετήσια υπολογίζονται ως μέσοι όροι περιόδου / Monthly interest rates refer to the end of the month, whereas quarterly and annual rates are calculated as period averages.

(3) Περιλαμβάνονται και τα προϊόντα εγγυημένου κεφαλαίου για τα οποία, μέχρι τη λήξη τους, θεωρείται ότι το επιτόκιο ισούται με την ελάχιστη εγγυημένη απόδοσή τους. Δεν περιλαμβάνονται οι παρακαταθήκες στο Ταμείο Παρακαταθηκών και Δανείων που είναι άτοκες. / Including 'capital guaranteed' products for which the interest rate is assumed to be equal to the minimum guaranteed return until their maturity. Excluding non-interest bearing consignations with the Deposits and Loans Fund.

(4) Αφορούν το σύνολο των νοικοκυριών και των μη χρηματοπιστωτικών επιχειρήσεων / Cover households and non-financial corporations.

Επιτόκια στα υφιστάμενα υπόλοιπα των καταθέσεων με συμφωνημένη διάρκεια / Interest rates on the outstanding amounts of deposits with agreed maturity

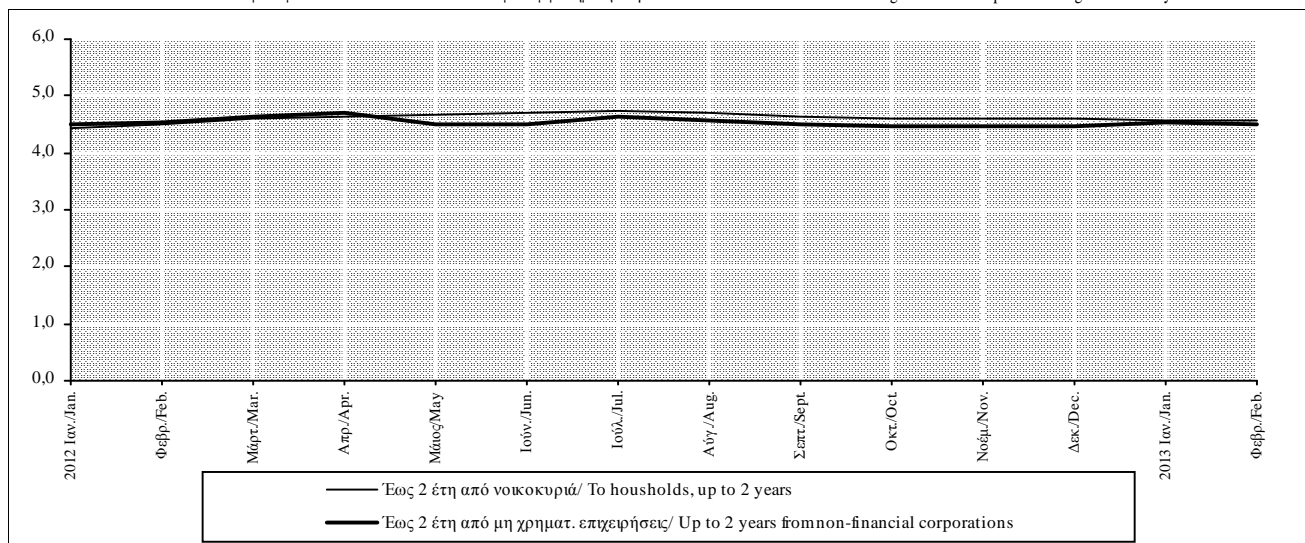

Πίνακας IV.24.3. ΕΠΙΤΟΚΙΑ ΝΕΩΝ ΔΑΝΕΙΩΝ ΣΕ ΕΥΡΩ ΑΠΟ ΤΑ ΕΓΧΩΡΙΑ ΝΧΙ (1) ΠΡΟΣ ΙΔΙΩΤΕΣ ΚΑΙ ΙΔΙΩΤΙΚΑ ΜΗ ΚΕΡΔΟΣΚΟΠΙΚΑ ΙΔΡΥΜΑΤΑ ΚΑΤΟΙΚΟΥΣ ΤΗΣ ΖΩΝΗΣ ΤΟΥ ΕΥΡΩ (2) (ποσοστά % ετησίως, μέσοι όροι περιόδου)

Table IV.24.3. INTEREST RATES ON NEW EURO-DENOMINATED LOANS BY DOMESTIC MFIs (1) TO INDIVIDUALS AND PRIVATE NON-PROFIT INSTITUTIONS RESIDENT IN THE EURO AREA (2) (percentages per annum, period averages)

Περίοδος Period	Στεγαστικά δάνεια (3) Housing loans (3)						Καταναλωτικά δάνεια Consumer loans					Λοιπά δάνεια Other loans
	Επιτόκιο κμμαινόμενο ή σταθερό έως 1 έτος Floating rate or rate fixed up to 1 year	Επιτόκιο σταθερό άνω του ενός και έως 5 έτη Rate fixed for over 1 and up to 5 years	Επιτόκιο σταθερό άνω των 5 και έως 10 έτη Rate fixed for over 5 and up to 10 years	Επιτόκιο σταθερό άνω των 10 ετών Rate fixed for over 10 years	Σύνολο δανείων All loans		Επιτόκιο κμμαινόμενο ή σταθερό έως 1 έτος Floating rate or rate fixed up to 1 year	Επιτόκιο σταθερό άνω του ενός και έως 5 έτη Rate fixed for over 1 and up to 5 years	Επιτόκιο σταθερό άνω των 5 ετών Rate fixed for over 5 years	Σύνολο δανείων All loans		Επιτόκιο κμμαινόμενο ή σταθερό έως 1 έτος Floating rate or rate fixed up to 1 year
					Χωρίς επιβαρύνσεις Without charges	Με επιβαρύνσεις (ΣΕΠΕ) With charges (APRC)				Χωρίς επιβαρύνσεις Without charges	Με επιβαρύνσεις (ΣΕΠΕ) With charges (APRC)	
2008	5,10	4,60	5,22	4,80	4,81	5,31	8,65	8,71	9,35	8,96	11,03	μ.δ.
2009	3,52	4,95	4,84	4,73	3,94	4,08	8,59	8,85	10,34	9,33	11,53	μ.δ.
2010	3,42	4,42	4,54	μ.δ.	3,67	3,84	9,79	8,53	9,91	9,53	11,64	6,64
2011	4,28	3,86	5,46	μ.δ.	4,33	4,71	10,16	9,65	10,16	9,96	12,37	8,22
2012	3,32	μ.δ.	μ.δ.	μ.δ.	3,26	3,60	8,19	8,64	9,73	8,40	11,16	7,81
2012 I	3,79	2,63	μ.δ.	μ.δ.	3,75	4,13	8,58	9,90	10,04	8,98	11,41	7,69
II	3,50	2,01	μ.δ.	μ.δ.	3,39	3,78	8,26	9,54	9,84	8,67	11,26	μ.δ.
III	3,04	1,91	μ.δ.	μ.δ.	2,99	3,31	7,98	7,81	9,65	8,13	11,22	7,22
IV	2,95	μ.δ.	μ.δ.	μ.δ.	2,90	3,16	7,92	7,33	9,40	7,80	10,76	8,15
2012 Ιαν./Jan.	3,98	2,84	μ.δ.	4,69	3,97	4,31	8,76	10,16	10,01	9,17	11,52	4,92
Φεβρ./Feb.	3,77	2,80	μ.δ.	μ.δ.	3,75	4,13	8,80	9,66	10,09	9,09	11,51	9,07
Μάρτ./Mar.	3,62	2,25	μ.δ.	4,30	3,53	3,96	8,19	9,87	10,01	8,66	11,20	9,09
Απρ./Apr.	3,55	2,14	μ.δ.	4,65	3,44	3,88	8,34	9,81	10,03	8,79	11,23	9,21
Μάιος/May	3,54	1,93	μ.δ.	μ.δ.	3,40	3,75	8,27	9,67	9,77	8,69	11,14	μ.δ.
Ιούν./Jun.	3,42	1,97	μ.δ.	4,75	3,33	3,72	8,16	9,15	9,71	8,54	11,42	μ.δ.
Ιούλ./Jul.	3,13	1,86	μ.δ.	4,08	3,07	3,42	7,88	7,95	9,68	8,10	11,44	6,97
Αύγ./Aug.	2,99	1,95	μ.δ.	μ.δ.	2,94	3,25	8,32	7,96	9,72	8,40	11,63	5,09
Σεπτ./Sept.	3,01	μ.δ.	μ.δ.	μ.δ.	2,95	3,27	7,75	7,53	9,54	7,89	10,60	9,61
Οκτ./Oct.	2,88	μ.δ.	μ.δ.	μ.δ.	2,84	3,11	8,04	7,57	9,62	8,01	10,64	9,54
Νοέμ./Nov.	2,94	μ.δ.	μ.δ.	μ.δ.	2,88	3,10	8,11	7,35	9,89	7,93	11,09	6,76
Δεκ./Dec.	3,04	μ.δ.	μ.δ.	μ.δ.	2,98	3,25	7,60	7,06	8,70	7,47	10,54	μ.δ.
2013 Ιαν./Jan.	2,99	μ.δ.	μ.δ.	2,90	2,91	3,17	7,91	7,17	8,07	7,64	10,62	μ.δ.
Φεβρ./Feb.	3,04	μ.δ.	μ.δ.	μ.δ.	2,96	3,19	8,10	6,94	8,39	7,69	10,47	μ.δ.

Πηγή Τράπεζα της Ελλάδος / Source: Bank of Greece.

(1) Βλ. υποσημείωση (1) στον πίνακα IV.24.1 / See footnote (1), table IV.24.1.

(2) Δεν περιλαμβάνονται οι επιβαρύνσεις εκτός εάν σημειώνεται διαφορετικά / Excluding other charges unless otherwise indicated.

(3) Περιλαμβάνονται και τα επισκευαστικά δάνεια / Including loans for house improvements.

Επιτόκια νέων δανείων προς νοικοκυριά / Interest rates on new loans to households

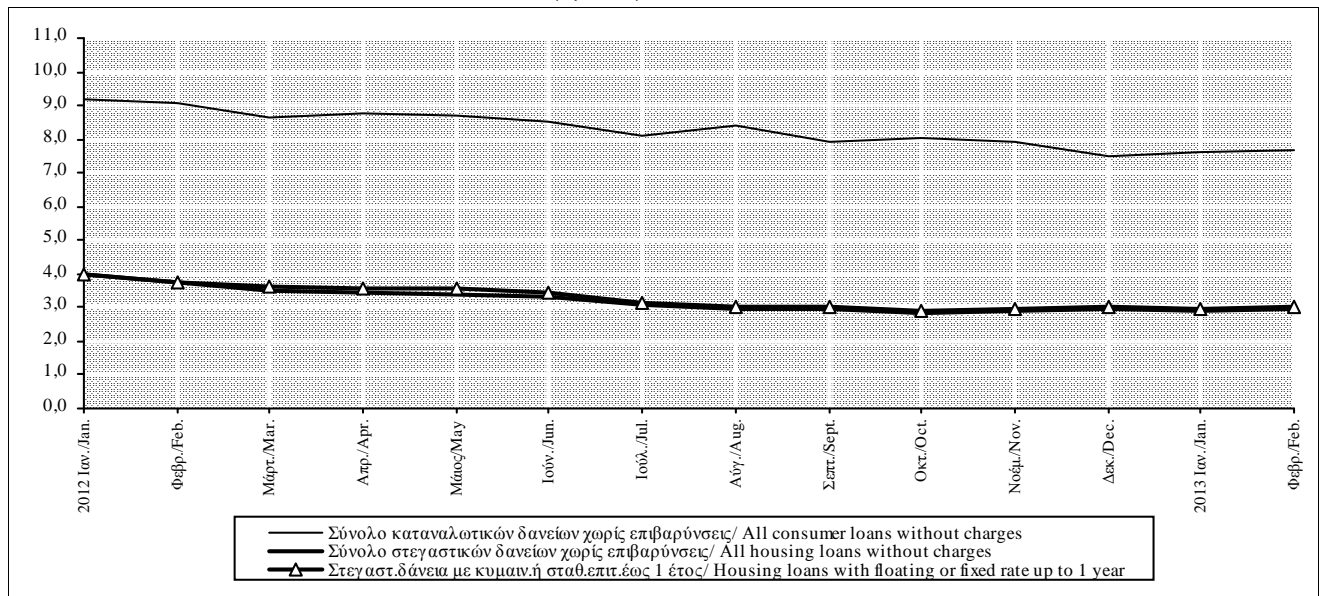

Πίνακας IV.24.4. ΕΠΙΤΟΚΙΑ ΝΕΩΝ ΔΑΝΕΙΩΝ ΣΕ ΕΥΡΩ ΑΠΟ ΤΑ ΕΓΧΩΡΙΑ ΝΧΙ (1) ΠΡΟΣ ΚΑΤΟΙΚΟΥΣ ΤΗΣ ΖΩΝΗΣ ΤΟΥ ΕΥΡΩ (2) (ποσοστά % ετησίως, μέσοι όροι περιόδου)

Table IV.24.4. INTEREST RATES ON NEW EURO-DENOMINATED LOANS BY DOMESTIC MFIs (1) TO EURO AREA RESIDENTS (2) (percentages per annum, period averages)

Περίοδος Period	Προς μη χρηματοπιστωτικές επιχειρήσεις / Το non-financial corporations						Προς ελεύθερους επαγγελματίες, αγρότες και ατομικές επιχειρήσεις (3) To sole proprietors (3)		
	Δάνεια μέχρι 1 εκατ. ευρώ Loans up to EUR 1 million			Δάνεια άνω του 1 εκατ. ευρώ Loans over EUR 1 million			Επιτόκιο κμαινόμενο ή σταθερό έως 1 έτος Floating rate or rate fixed up to 1 year	Επιτόκιο σταθερό άνω του ενός και έως 5 έτη Rate fixed for over 1 and up to 5 years	Επιτόκιο σταθερό άνω των 5 ετών Rate fixed for over 5 years
	Επιτόκιο κμαινόμενο ή σταθερό έως 1 έτος Floating rate or rate fixed up to 1 year	Επιτόκιο σταθερό άνω του ενός και έως 5 έτη Rate fixed for over 1 and up to 5 years	Επιτόκιο σταθερό άνω των 5 ετών Rate fixed for over 5 years	Επιτόκιο κμαινόμενο ή σταθερό έως 1 έτος Floating rate or rate fixed up to 1 year	Επιτόκιο σταθερό άνω του ενός και έως 5 έτη Rate fixed for over 1 and up to 5 years	Επιτόκιο σταθερό άνω των 5 ετών Rate fixed for over 5 years			
2008	6,82	6,42	6,59	5,71	-	-	-	-	-
2009	4,62	6,39	5,58	3,52	-	-	-	-	-
2010	5,53	6,44	μ.δ.	4,27	-	-	-	-	-
2011	6,77	7,18	μ.δ.	5,74	-	-	8,76	6,48	-
2012	6,87	μ.δ.	μ.δ.	5,92	-	-	7,68	-	-
2012 I	7,08	7,66	μ.δ.	6,02	-	-	8,66	4,35	-
II	6,95	6,85	μ.δ.	6,20	-	-	7,87	6,45	-
III	6,79	μ.δ.	μ.δ.	5,66	-	-	7,15	-	-
IV	6,65	μ.δ.	μ.δ.	5,80	-	-	7,05	-	-
2012 Ιαν./Jan.	7,20	7,39	μ.δ.	6,10	-	-	9,19	4,20	-
Φεβρ./Feb.	7,02	8,06	μ.δ.	5,81	-	-	8,58	-	5,50
Μάρτ./Mar.	7,02	7,53	μ.δ.	6,16	-	-	8,22	4,51	-
Απρ./Apr.	6,89	6,42	μ.δ.	6,23	-	-	7,91	5,99	-
Μάιος/May	7,05	7,27	4,98	5,84	-	-	7,89	6,13	-
Ιούν./Jun.	6,92	6,86	μ.δ.	6,55	-	-	7,79	7,22	-
Ιούλ./Jul.	6,87	7,30	μ.δ.	5,71	-	-	7,33	6,01	-
Αύγ./Aug.	6,71	6,51	μ.δ.	5,82	-	-	6,82	-	6,12
Σεπτ./Sept.	6,79	μ.δ.	μ.δ.	5,46	-	-	7,31	-	-
Οκτ./Oct.	6,75	μ.δ.	μ.δ.	5,70	-	-	7,17	-	-
Νοέμ./Nov.	6,75	μ.δ.	μ.δ.	5,62	-	-	7,03	-	-
Δεκ./Dec.	6,46	7,17	5,47	6,07	-	-	6,96	8,46	-
2013 Ιαν./Jan.	6,67	μ.δ.	μ.δ.	6,40	-	-	7,03	-	-
Φεβρ./Feb.	6,66	μ.δ.	μ.δ.	5,84	-	-	7,82	-	-

Πηγή Τράπεζα της Ελλάδος / Source: Bank of Greece.

μ.δ.: μη δημοσιεύσιμο για λόγους τήρησης της εμπιστευτικότητας / non publishable for reasons of confidentiality.

(1) Βλ. υποσημείωση (1) στον πίνακα IV.24.1 / See footnote (1), table IV.24.1.

(2) Δεν περιλαμβάνονται οι επιβαρύνσεις / Excluding other charges.

(3) Από τον Ιούνιο του 2010, τα δάνεια προς ελεύθερους επαγγελματίες, αγρότες και ατομικές επιχειρήσεις αποτελούν ξεχωριστή υποκατηγορία και δεν περιλαμβάνονται πλέον στα δάνεια προς τις επιχειρήσεις / As of June 2010, loans to sole proprietors are presented as a separate sub-category and is no longer included in loans to enterprises.

Νέα δάνεια με επιτόκιο κμαινόμενο ή σταθερό μέχρι 1 έτος/ New loans with a floating rate or fixed up to 1 year

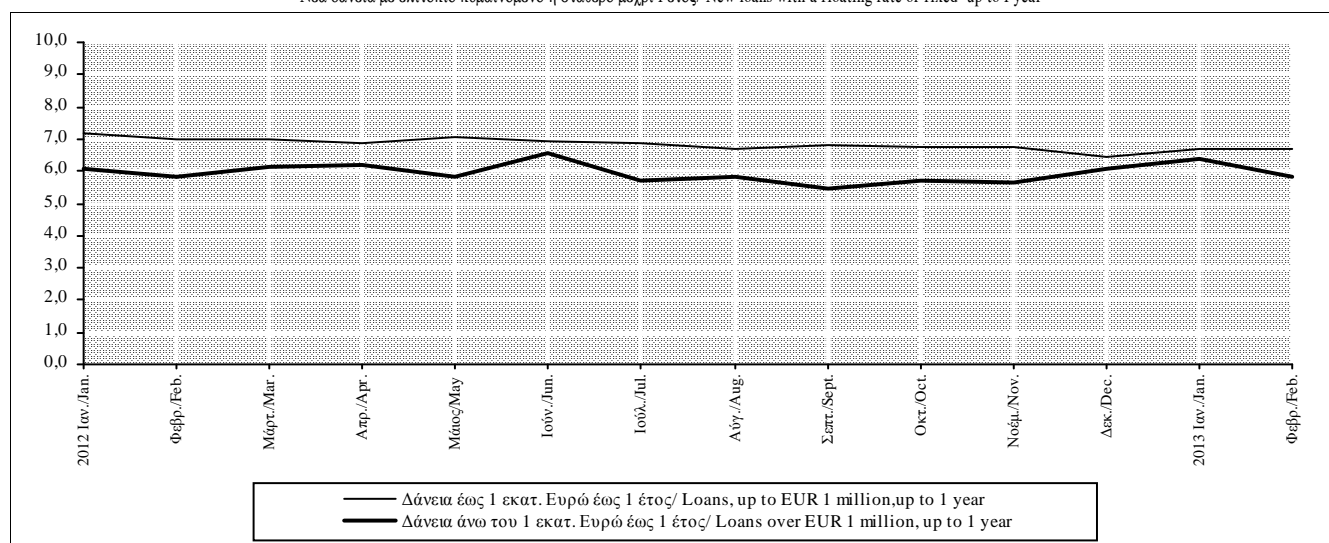

Πίνακας IV.24.5. ΕΠΙΤΟΚΙΑ ΔΑΝΕΙΩΝ ΣΕ ΕΥΡΩ ΧΩΡΙΣ ΚΑΘΟΡΙΣΜΕΝΗ ΔΙΑΡΚΕΙΑ ΑΠΟ ΤΑ ΕΓΧΩΡΙΑ ΝΧΙ (1) ΠΡΟΣ ΚΑΤΟΙΚΟΥΣ ΤΗΣ ΖΩΝΗΣ ΤΟΥ ΕΥΡΩ (2), (3) (ποσοστά % ετησίως)

Table IV.24.5. INTEREST RATES ON EURO-DENOMINATED LOANS WITHOUT A DEFINED MATURITY BY DOMESTIC MFIs (1) TO EURO AREA RESIDENTS (2), (3) (percentages per annum)

Περίοδος Period	Δάνεια προς ιδιώτες και ιδιωτικά μη κερδοσκοπικά ιδρύματα Loans to individuals and private non-profit institutions				Δάνεια προς ελεύθερους επαγγελματίες, αγρότες και ατομικές επιχειρήσεις (4) Loans to sole proprietors (4)			Δάνεια προς μη χρηματοπιστωτικές επιχειρήσεις Loans to non-financial corporations		
	Σύνολο Total	Πιστωτικές κάρτες Credit cards	Ανοικτά δάνεια Open account loans	Υπερναλήψεις από τρεχούμενους λογαριασμούς Debit balances on current accounts	Σύνολο Total	Αλληλόχρεοι λογαριασμοί-ανοικτά δάνεια Credit lines-open account loans	Υπερναλήψεις Debit balances	Σύνολο Total	Αλληλόχρεοι λογαριασμοί Credit lines	Υπερναλήψεις από λογαριασμούς όψεως Debit balances on sight deposits
2008	14,80	15,76	12,99	12,01	-	-	-	7,61	7,45	9,04
2009	14,39	15,41	12,33	11,73	-	-	-	6,07	5,89	7,65
2010	14,18	15,80	11,87	10,91	-	-	-	6,25	6,14	7,61
2011	14,98	16,89	12,96	11,11	10,12	10,06	10,46	7,50	7,46	8,32
2012	14,95	16,89	12,75	10,92	10,21	10,20	10,31	7,66	7,61	8,65
2012 I	15,14	17,08	12,93	11,24	10,34	10,33	10,41	7,85	7,81	8,71
II	15,02	16,94	12,86	10,99	10,31	10,30	10,40	7,72	7,67	8,72
III	14,84	16,81	12,63	10,75	10,14	10,13	10,23	7,57	7,52	8,68
IV	14,79	16,74	12,57	10,69	10,05	10,02	10,20	7,50	7,45	8,47
2012 Ιαν./Jan.	15,18	17,15	12,95	11,27	10,37	10,36	10,40	7,90	7,86	8,68
Φεβρ./Feb.	15,14	17,06	12,94	11,24	10,34	10,33	10,41	7,86	7,81	8,72
Μάρτ./Mar.	15,11	17,03	12,91	11,20	10,31	10,30	10,41	7,80	7,76	8,74
Απρ./Apr.	15,08	16,97	12,89	11,26	10,35	10,35	10,39	7,78	7,73	8,70
Μάιος/May	15,01	16,96	12,87	10,85	10,32	10,30	10,41	7,69	7,64	8,71
Ιούν./Jun.	14,96	16,89	12,84	10,86	10,27	10,25	10,40	7,69	7,64	8,77
Ιούλ./Jul.	14,91	16,87	12,72	10,83	10,21	10,19	10,35	7,61	7,56	8,72
Αύγ./Aug.	14,83	16,80	12,62	10,73	10,14	10,14	10,16	7,57	7,52	8,65
Σεπτ./Sept.	14,79	16,76	12,56	10,70	10,08	10,06	10,17	7,54	7,49	8,66
Οκτ./Oct.	14,80	16,76	12,63	10,63	10,08	10,05	10,22	7,49	7,45	8,46
Νοέμ./Nov.	14,80	16,73	12,57	10,69	10,05	10,02	10,19	7,49	7,44	8,44
Δεκ./Dec.	14,79	16,74	12,51	10,74	10,03	10,00	10,20	7,52	7,47	8,52
2013 Ιαν./Jan.	14,77	16,71	12,52	10,69	10,03	10,00	10,22	7,46	7,40	8,54
Φεβρ./Feb.	14,77	16,70	12,52	10,60	10,02	9,99	10,21	7,52	7,47	8,55

Πηγή: Τράπεζα της Ελλάδος / Source: Bank of Greece.

(1) Βλ. υποσημείωση (1) στον πίνακα IV.24.1 / See footnote (1), table IV.24.1.

(2) Τα μηνιαία επιτόκια αφορούν το τέλος της περιόδου, ενώ τα τριμηνιαία και ετήσια υπολογίζονται ως μέσο όρο περιόδου / Monthly interest rates refer to the end of the month, whereas quarterly and annual rates are calculated as period averages.

(3) Δεν περιλαμβάνονται οι επιβαρύνσεις / Excluding other charges.

(4) Βλ. υποσημείωση (3) στον πίνακα IV.24.4 / See footnote (3), table IV.24.4.

Επιτόκια δανείων χωρίς καθορισμένη διάρκεια / Interest rates on loans without a defined maturity

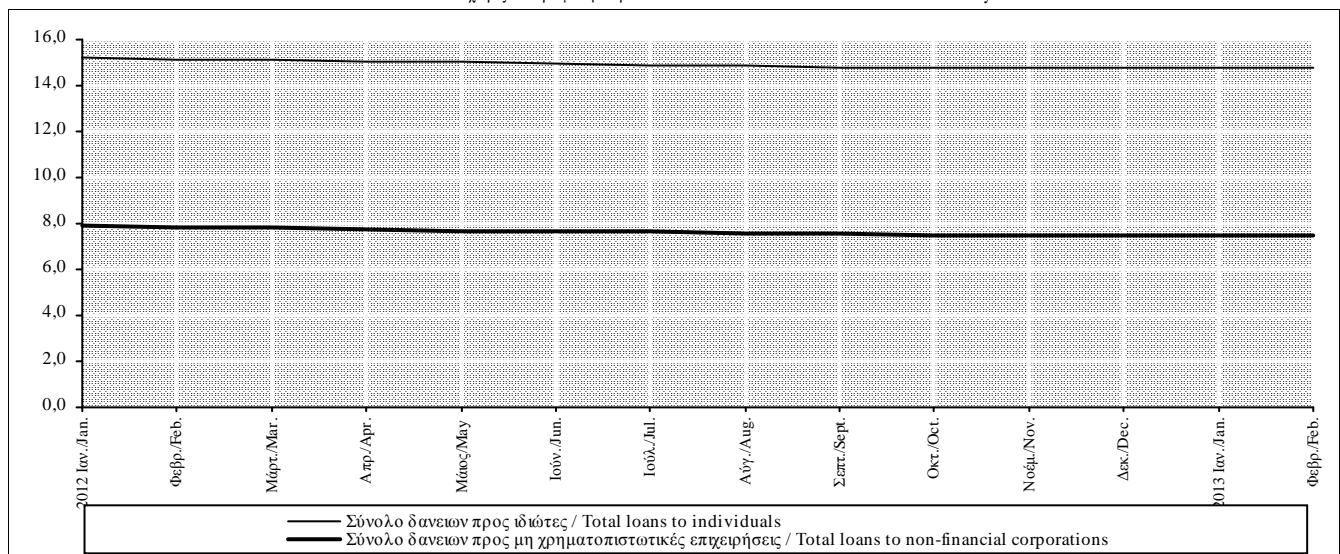

Πίνακας IV.24.6. ΕΠΙΤΟΚΙΑ ΣΤΑ ΥΦΙΣΤΑΜΕΝΑ ΥΠΟΛΟΙΠΑ ΤΩΝ ΔΑΝΕΙΩΝ ΣΕ ΕΥΡΩ ΑΠΟ ΤΑ ΕΓΧΩΡΙΑ ΝΧΙ (1) ΠΡΟΣ ΚΑΤΟΙΚΟΥΣ ΤΗΣ ΖΩΝΗΣ ΤΟΥ ΕΥΡΩ (2),(3) (ποσοστά % ετησίως)

Table IV.24.6. INTEREST RATES ON OUTSTANDING AMOUNTS OF EURO-DENOMINATED LOANS BY DOMESTIC MFIs (1) TO EURO AREA RESIDENTS (2),(3) (percentages per annum)

Περίοδος Period	Προς ιδιώτες και ιδιωτικά μη κερδοσκοπικά ιδρύματα To individuals and private non-profit institutions						Δάνεια προς ελεύθερους επαγγελματίες, αγρότες και ατομικές επιχειρήσεις (6) Loans to sole proprietors(6)			Δάνεια προς μη χρηματοπιστωτικές επιχειρήσεις Loans to non-financial corporations		
	Στεγαστικά δάνεια (4) Housing loans (4)			Καταναλωτικά και λοιπά δάνεια(5) Consumer and other loans (5)			Έως 1 έτος Up to 1 year	Άνω του 1 και έως 5 έτη Over 1 and up to 5 years	Άνω των 5 ετών Over 5 years	Έως 1 έτος Up to 1 year (7)	Άνω του 1 και έως 5 έτη Over 1 and up to 5 years	Άνω των 5 ετών Over 5 years
	Έως 1 έτος Up to 1 year	Άνω του 1 και έως 5 έτη Over 1 and up to 5 years	Άνω των 5 ετών Over 5 years	Έως 1 έτος Up to 1 year	Άνω του 1 και έως 5 έτη Over 1 and up to 5 years	Άνω των 5 ετών Over 5 years						
2008	5,05	5,46	5,09	13,68	9,96	8,21	-	-	-	7,43	6,87	6,28
2009	4,20	4,38	4,28	13,13	9,78	8,22	-	-	-	6,05	4,60	4,75
2010	3,59	4,25	3,75	13,46	9,13	8,30	-	-	-	6,00	4,03	4,26
2011	4,35	4,69	3,82	14,79	8,97	8,71	10,02	6,25	6,07	7,14	5,04	5,04
2012	4,53	4,62	3,39	14,83	8,90	8,27	10,14	7,09	6,21	7,33	5,34	4,96
2012 I	4,87	4,80	3,58	14,97	8,99	8,58	10,28	6,96	6,37	7,55	5,49	5,28
II	4,78	4,67	3,47	14,89	8,94	8,40	10,24	7,07	6,26	7,40	5,45	5,04
III	4,68	4,50	3,29	14,76	8,92	8,15	10,07	7,14	6,16	7,23	5,29	4,85
IV	3,78	4,51	3,23	14,72	8,77	7,94	9,98	7,18	6,04	7,14	5,14	4,67
2012 Ιαν./Jan.	4,99	4,87	3,64	15,01	8,99	8,64	10,31	6,89	6,40	7,59	5,45	5,40
Φεβρ./Feb.	4,77	4,80	3,59	14,97	9,00	8,59	10,28	6,95	6,39	7,55	5,47	5,27
Μάρτ./Mar.	4,87	4,73	3,52	14,95	8,98	8,50	10,25	7,04	6,32	7,50	5,54	5,19
Απρ./Apr.	4,91	4,70	3,49	14,93	8,94	8,47	10,28	7,02	6,28	7,46	5,48	5,21
Μάιος/May	4,60	4,67	3,47	14,85	8,94	8,38	10,25	7,07	6,23	7,36	5,51	4,98
Ιούν./Jun.	4,83	4,63	3,47	14,89	8,93	8,34	10,20	7,11	6,26	7,38	5,36	4,92
Ιουλ./Jul.	4,71	4,54	3,34	14,83	8,92	8,23	10,14	7,12	6,21	7,26	5,36	4,90
Αύγ./Aug.	4,63	4,49	3,29	14,74	8,89	8,14	10,07	7,13	6,16	7,21	5,24	4,86
Σεπτ./Sept.	4,71	4,46	3,25	14,71	8,94	8,08	10,01	7,18	6,12	7,21	5,26	4,78
Οκτ./Oct.	4,60	4,49	3,24	14,73	8,88	7,96	10,01	7,17	6,03	7,13	5,12	4,68
Νοέμ./Nov.	3,40	4,57	3,22	14,72	8,73	7,98	9,98	7,20	6,04	7,12	5,20	4,68
Δεκ./Dec.	3,34	4,47	3,22	14,71	8,69	7,89	9,95	7,16	6,06	7,16	5,10	4,64
2013 Ιαν./Jan.	3,59	4,51	3,20	14,69	8,84	7,80	9,94	7,17	5,97	7,09	5,37	4,62
Φεβρ./Feb.	3,55	4,51	3,21	14,68	8,84	7,73	9,92	7,21	6,00	7,14	5,35	4,66

Πηγή Τράπεζα της Ελλάδος / Source: Bank of Greece.

(1) Βλ. υποσημείωση (1) στον πίνακα IV.24.1 / See footnote (1), table IV.24.1.

(2) Τα μηνιαία επιτόκια αφορούν το τέλος της περιόδου, ενώ τα τριμηνιαία και ετήσια υπολογίζονται ως μέσοι όροι περιόδου / Monthly interest rates refer to the end of the month, whereas quarterly and annual rates are calculated as period averages.

(3) Δεν περιλαμβάνονται οι επιβαρύνσεις / Excluding other charges.

(4) Περιλαμβάνονται και τα επισκευαστικά δάνεια / Including loans for house improvements.

(5) Περιλαμβάνονται και τα δάνεια χωρίς καθορισμένη διάρκεια που κατατάσσονται κυρίως στην κατηγορία 'έως 1 έτος' και σε μικρότερο βαθμό στην κατηγορία 'με αρχική διάρκεια άνω του ενός και έως 5 έτη' / Including loans without a defined maturity which are mainly under the category 'up to 1 year' and to a lesser extend under the category 'over 1 and up to 5 years' accounts).

(6) Βλ. υποσημείωση (3) στον πίνακα IV.24.4 / See footnote (3), table IV.24.4.

(7) Τα δάνεια χωρίς καθορισμένη διάρκεια περιλαμβάνονται σε αυτή τη κατηγορία / Loans without a defined maturity are included in this category.

Επιτόκια στα υφιστάμενα υπόλοιπα των δανείων / Interest rates on the outstanding amount of loans

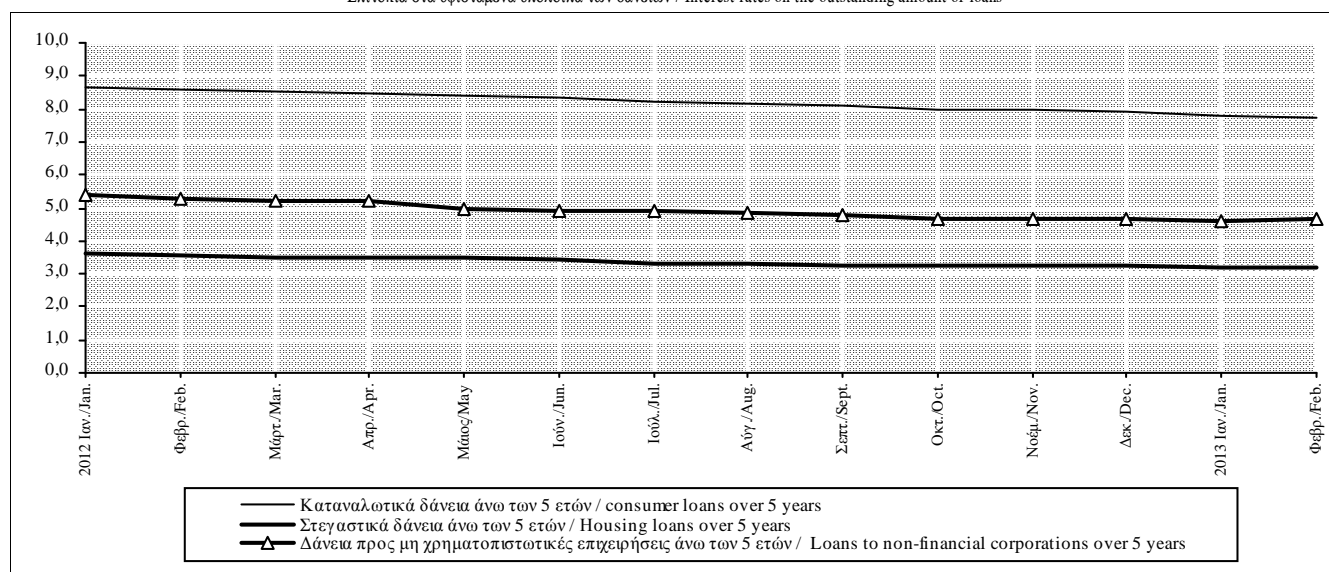

Πίνακας IV.25. ΔΕΙΚΤΕΣ ΜΕΤΟΧΩΝ ΧΡΗΜΑΤΙΣΤΗΡΙΟΥ ΑΘΗΝΩΝ (1)

Table IV.25. ATHEX SHARE INDICES(1)

Τέλος Περιόδου End of Period	Γενικός Δείκτης ΧΑ (2) ATHEX Composite Index (2)				Τραπεζών (3) Banks (3)			Βιομηχανικά Προϊόντα και Υπηρεσίες (3) Industrial goods and services (3)				
	(% Μεταβολή / Change)				(% Μεταβολή / Change)			(% Μεταβολή / Change)				
	Δεκεμβρίου December	Προηγούμεν. έτους Previous year	Προηγούμεν. περιόδου Previous period		Δεκεμβρίου December	Προηγούμεν. έτους Previous year	Προηγούμεν. περιόδου Previous period	Δεκεμβρίου December	Προηγούμεν. έτους Previous year	Προηγούμεν. περιόδου Previous period		
2008	1787	-65,5	-65,5	-65,5	1899	-74,0	-74,0	-74,0	2802	-64,9	-64,9	-64,9
2009	2196	22,9	22,9	22,9	2662	40,1	40,1	40,1	3355	19,7	19,7	19,7
2010	1414	-35,6	-35,6	-35,6	1251	-53,0	-53,0	-53,0	3368	0,4	0,4	0,4
2011	680	-51,9	-51,9	-51,9	263	-79,0	-79,0	-79,0	2394	-28,9	-28,9	-28,9
2012	908	33,4	33,4	33,4	226	-13,9	-13,9	-13,9	3251	35,8	35,8	35,8
2011 IV	680	-51,9	-51,9	-14,8	263	-79,0	-79,0	-44,0	2394	-28,9	-28,9	-10,3
2012 I	729	7,1	-52,5	7,1	300	14,3	-76,1	14,3	2622	9,5	-28,6	9,5
II	611	-10,2	-52,2	-16,2	235	-10,5	-75,9	-21,7	2130	-11,0	-36,6	-18,8
III	739	8,6	-7,4	20,9	281	6,8	-40,2	19,3	2630	9,8	-1,5	23,4
IV	908	33,4	33,4	22,8	226	-13,9	-13,9	-19,4	3251	35,8	35,8	23,6
2013 I	937	3,2	28,5	3,2	139	-38,6	-53,8	-38,6	3279	0,9	25,1	0,9
2011 Οκτ./Oct.	809	-42,8	-47,7	1,3	316	-74,7	-79,7	-32,6	2831	-16,0	-14,9	6,0
Νοέμ./Nov.	682	-51,8	-51,9	-15,6	293	-76,6	-77,4	-7,5	2529	-24,9	-18,1	-10,7
Δεκ./Dec.	680	-51,9	-51,9	-0,3	263	-79,0	-79,0	-10,2	2394	-28,9	-28,9	-5,3
2012 Ιαν./Jan.	769	13,0	-51,7	13,0	480	82,7	-65,3	82,7	2524	5,4	-33,3	5,4
Φεβρ./Feb.	744	9,3	-53,0	-3,3	398	51,6	-71,7	-17,0	2422	1,2	-34,3	-4,1
Μάρτ./Mar.	729	7,1	-52,5	-2,0	300	14,3	-76,1	-24,6	2622	9,5	-28,6	8,3
Απρ./Apr.	700	2,9	-51,2	-4,0	288	9,6	-73,4	-4,0	2620	9,4	-26,4	-0,1
Μάιος/May	525	-22,8	-59,9	-24,9	180	-31,4	-81,5	-37,4	1696	-29,2	-49,6	-35,3
Ιούν./Jun.	611	-10,2	-52,2	16,3	235	-10,5	-75,9	30,4	2130	-11,0	-36,6	25,6
Ιούλ./Jul.	599	-12,0	-50,3	-2,0	207	-21,1	-75,6	-11,8	1948	-18,6	-43,5	-8,5
Αύγ./Aug.	647	-4,9	-29,4	8,0	212	-19,4	-63,1	2,1	1883	-21,4	-31,6	-3,4
Σεπτ./Sept.	739	8,6	-7,4	14,3	281	6,8	-40,2	32,5	2630	9,8	-1,5	39,7
Οκτ./Oct.	801	17,8	-0,9	8,4	299	13,9	-5,3	6,6	2595	8,4	-8,3	-1,3
Νοέμ./Nov.	809	18,9	18,6	1,0	236	-10,1	-19,2	-21,0	2603	8,7	2,9	0,3
Δεκ./Dec.	908	33,4	33,4	12,2	226	-13,9	-13,9	-4,2	3251	35,8	35,8	24,9
2013 Ιαν./Jan.	987	8,7	28,3	8,7	206	-9,2	-57,2	-9,2	3724	14,6	47,5	14,6
Φεβρ./Feb.	1008	11,0	35,6	2,2	172	-24,0	-56,9	-16,4	3738	15,0	54,3	0,4
Μάρτ./Mar.	937	3,2	28,5	-7,0	139	-38,6	-53,8	-19,2	3279	0,9	25,1	-12,3

Πηγή: Χρηματιστήριο Αθηνών (ΧΑ)/ Source: Athens Exchange (ATHEX).

(1) Από τον Ιανουάριο 2006 εφαρμόζεται η διεθνώς αναγνωρισμένη κλαδική κατάταξη FTSE Dow Jones industry Classification Benchmark (ICB) στο Χρηματιστήριο Αθηνών/ Since January 2006, the internationally known sector classification FTSE Dow Jones industry Classification Benchmark (ICB) is applied in Athex.

(2) Βάση Δείκτη 31.12.1980=100 Μονάδες / Index Base: 31.12.1980=100 Units.

(3) Βάση Δείκτη 30.12.2005=5000 Μονάδες / Index Base: 30.12.2005=5000 Units.

Γενικός Δείκτης ΧΑ / ATHEX Composite Index

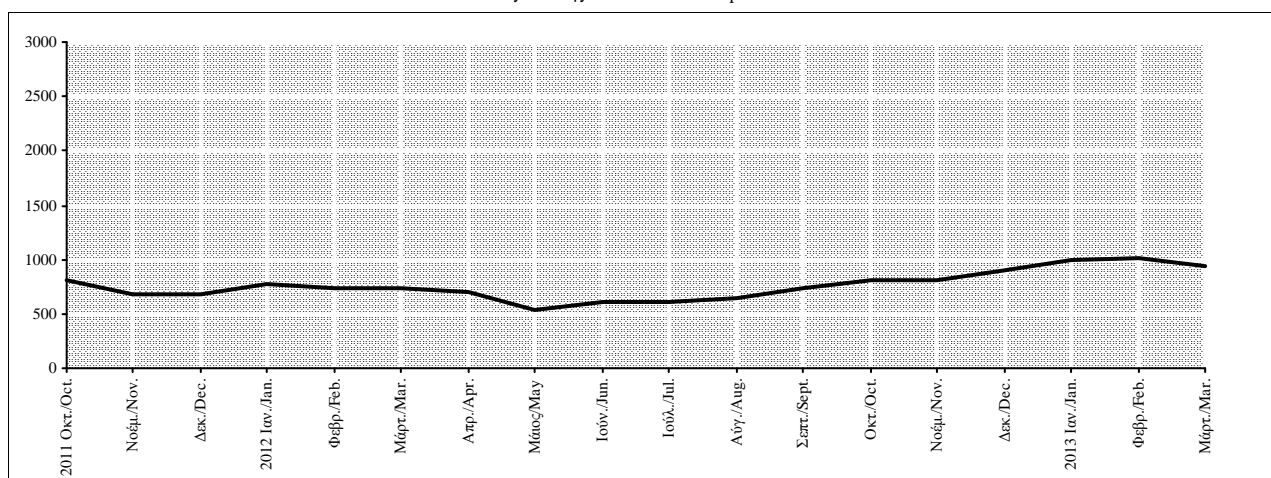

Πίνακας IV.26. ΑΞΙΑ ΧΡΗΜΑΤΙΣΤΗΡΙΑΚΩΝ ΣΥΝΑΛΛΑΓΩΝ (1) (σε εκατ. ευρώ)
Table IV.26. VALUE OF TRANSACTIONS IN THE STOCK EXCHANGE (1) (in million euros)

Περίοδος Period	Γενικό Σύνολο (2)/ Grant total (2)		Μετοχές / Shares								Αξίες σταθερού εισοδήματος / Bonds	
			Μεγάλη κεφαλαιοπ./Big capitalization		Μεσαία και μικρή κεφαλαιοποίησης (3)/ Medium, small capitalization(3)		Χαμηλή διασπορά, ειδικών χρημ. χαρακτ / Low dispersion, specific Χαμηλή διασπορά/Low dispersion (3)		Επιτήρηση Under supervision			
	Αξία Value	Σωρευτική αξία Cumulative value	Αξία Value	Σωρευτική αξία Cumulative value	Αξία Value	Σωρευτική αξία Cumulative value	Αξία Value	Σωρευτική αξία Cumulative value	Αξία Value	Σωρευτική αξία Cumulative value	Αξία Value	Σωρευτική αξία Cumulative value
2008	7813	7813	75588	75588	1815	1815	588	588	94	94	29	29
2009	50794	50794	48798	48798	1549	1549	332	332	98	98	19	19
2010	35077	35077	34236	34236	673	673	114	114	38	38	16	16
2011	20676	20676	19795	19795	522	522	335	335	9	9	15	15
2012	12911	12911	12878	12878			15	15	10	10	8	8
2011 III	4840	17986	4712	17126	112	514	13	332	2	7	1	8
IV	2690	20676	2669	19795	8	522	3	335	2	9	7	15
2012 I	3865	3865	3853	3853			4	4	3	3	6	6
II	2588	6453	2581	6434			4	8	1	4	1	7
III	2277	8730	2270	8704			4	12	3	7	0	8
IV	4181	12911	4174	12878			4	15	3	10	0	8
2011 Ιούλ./Jul.	2063	15210	2014	14428	43	444	6	324	1	6	0	8
Αύγ./Aug.	1473	16683	1430	15857	37	481	6	330	1	6	0	8
Σεπτ./Sept.	1304	17986	1268	17126	33	514	2	332	0	7	1	8
Οκτ./Oct.	997	18983	985	18110	8	522	1	333	0	7	2	10
Νοέμ./Nov.	1097	20080	1093	19203			1	333	1	8	3	13
Δεκ./Dec.	596	20676	591	19795			1	335	1	9	2	15
2012 Ιαν./Jan.	1072	1072	1068	1068			2	2	1	1	1	1
Φεβρ./Feb.	1681	2753	1676	2744			1	3	1	2	2	3
Μάρτ./Mar.	1112	3865	1108	3853			1	4	1	3	2	6
Απρ./Apr.	487	4352	485	4338			1	5	0	3	0	6
Μάιος/May	1060	5412	1058	5396			1	7	0	3	0	6
Ιούν./Jun.	1041	6453	1038	6434			1	8	1	4	1	7
Ιούλ./Jul.	530	6983	528	6962			1	9	1	5	0	7
Αύγ./Aug.	482	7465	480	7442			1	11	1	5	0	7
Σεπτ./Sept.	1264	8730	1262	8704			1	12	1	7	0	8
Οκτ./Oct.	1815	10545	1812	10516			1	13	2	8	0	8
Νοέμ./Nov.	1401	11946	1399	11915			1	14	1	9	0	8
Δεκ./Dec.	965	12911	963	12878			2	15	1	10	0	8
2013 Ιαν./Jan.	1559	1559	1554	1554			3	3	3	3	0	0
Φεβρ./Feb.	1180	2739	1175	2729			3	6	1	4	0	0

Πηγή: Χρηματιστήριο Αθηνών (ΧΑ) / Source: Athens Exchange (ATHEX).

(1) Από τον Ιανουάριο 2006 εφαρμόζεται η διεθνώς αναγνωρισμένη κλαδική κατάταξη FTSE Dow Jones industry Classification Benchmark (ICB)

στο Χρηματιστήριο Αθηνών/ Since January 2006, the internationally known sector classification FTSE Dow Jones industry Classification Benchmark (ICB) is applied in Athex.

(2) Δεν περιλαμβάνονται τα διαπραγματεύσιμα αμοιβαία κεφάλαια / Negotiable money funds are not including.

(3) Η νέα κατηγοροποίηση μετοχών ξεκίνησε στις 10 Οκτωβρίου του 2011/ The new classification method starts as of October 10, 2011.

Γενικό Σύνολο / Grand total

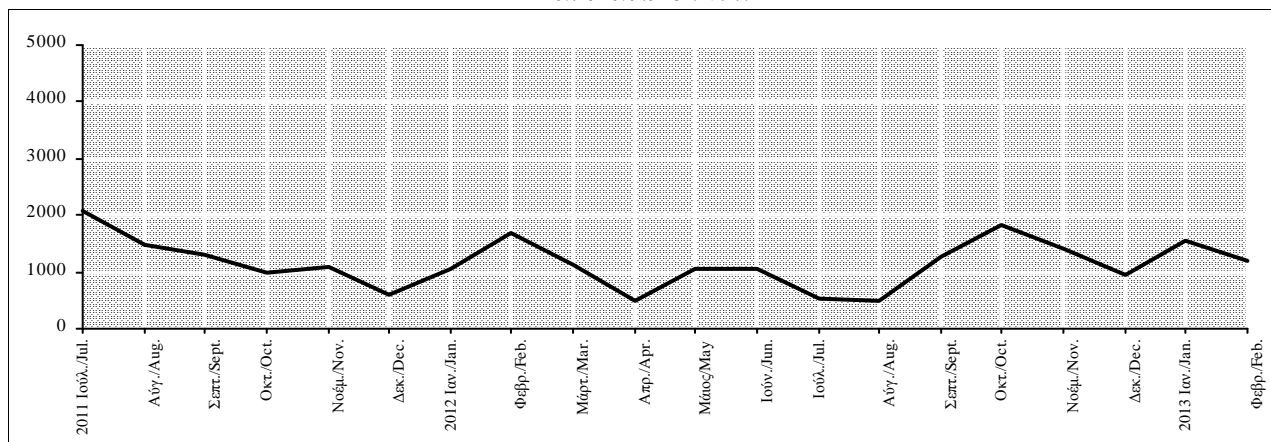

Πίνακας IV.27. ΣΥΝΟΛΟ ΕΝΕΡΓΗΤΙΚΟΥ ΤΩΝ ΑΜΟΙΒΑΙΩΝ ΚΕΦΑΛΑΙΩΝ ΚΑΤΑ ΚΑΤΗΓΟΡΙΑ (Υπόλοιπα σε εκατ. Ευρώ) (1),(2)

Table IV.27. TOTAL ASSETS OF MUTUAL FUNDS BROKEN DOWN BY TYPE (Outstanding amounts in EUR millions) (1),(2)

Τέλος περιόδου End of period	Σύνολο αμοιβαίων κεφαλαίων Total mutual funds	Χρηματαγοράς Money market funds	Μετοχικά Equity funds	Ομολογιακά (3) Bond funds (3)	Μικτά Balanced type funds
2008	8.700	2.543	2.229	2.885	1.044
2009	8.230	1.778	2.750	2.613	1.089
2010	6.372	1.184	2.183	2.188	817
2011	4.009	744	1.242	1.503	520
2012	4.413	841	1.439	1.590	544
2011 III	4.635	907	1.369	1.765	594
IV	4.009	744	1.242	1.503	520
2012 I	4.021	725	1.309	1.476	510
II	3.640	704	1.129	1.338	469
III	3.906	730	1.278	1.411	487
IV	4.413	841	1.439	1.590	544
2011 Ιούλ./Jul.	5.475	947	1.864	1.957	707
Αύγ./Aug.	5.114	1.081	1.537	1.860	636
Σεπτ./Sept.	4.635	907	1.369	1.765	594
Οκτ./Oct.	4.521	852	1.396	1.693	580
Νοέμ./Nov.	4.195	758	1.265	1.625	546
Δεκ./Dec.	4.009	744	1.242	1.503	520
2012 Ιαν./Jan.	4.133	744	1.353	1.509	527
Φεβρ./Feb.	4.060	714	1.310	1.512	523
Μάρτ./Mar.	4.021	725	1.309	1.476	510
Απρ./Apr.	3.950	729	1.255	1.465	500
Μάιος/May	3.589	732	1.043	1.364	450
Ιούν./Jun.	3.640	704	1.129	1.338	469
Ιούλ./Jul.	3.649	695	1.132	1.354	469
Αύγ./Aug.	3.668	640	1.163	1.386	479
Σεπτ./Sept.	3.906	730	1.278	1.411	487
Οκτ./Oct.	4.152	803	1.326	1.463	559
Νοέμ./Nov.	4.162	816	1.333	1.505	508
Δεκ./Dec.	4.413	841	1.439	1.590	544
2013 Ιαν./Jan.	4.715	949	1.536	1.658	572
Φεβρ./Feb.	4.678	927	1.559	1.619	573

Πηγή: Τράπεζα της Ελλάδος / Source: Bank of Greece

(1) Περιλαμβάνονται και τα αντίστοιχα κατά κατηγορία αμοιβαία κεφάλαια που επενδύουν σε μερίδια άλλων αμοιβαίων κεφαλαίων (funds of funds) / Including the corresponding type of funds of funds.

(2) Από τον Ιούλιο 2011 εφαρμόζεται η ταξινόμηση των αμοιβαίων κεφαλαίων σύμφωνα με τη σχετική απόφαση 6/587/2.06.2011 της Επιτροπής Κεφαλαιαγοράς / Since July 2011 the relevant decision 6/587/2.06.2011 of Capital Committee about mutual funds classification is applied.

(3) Περιλαμβάνονται και τα σύνθετα αμοιβαία κεφάλαια / Including specialist funds.

Σύνολο ενεργητικού των αμοιβαίων κεφαλαίων κατά κατηγορία (σε εκατ. ευρώ) / Total assets of mutual funds by type (Euro millions)

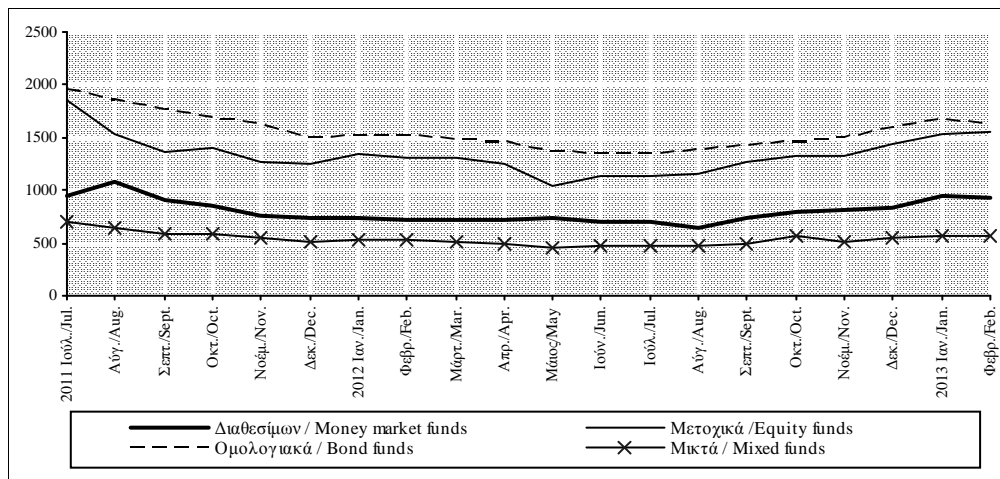

Πίνακας IV.28.1. ΣΥΓΚΕΝΤΡΩΤΙΚΗ ΛΟΓΙΣΤΙΚΗ ΚΑΤΑΣΤΑΣΗ ΤΩΝ ΑΜΟΙΒΑΙΩΝ ΚΕΦΑΛΑΙΩΝ (Υπόλοιπα σε εκατ. Ευρώ) (1)

Table IV.28.1. AGGREGATED BALANCE SHEET OF MUTUAL FUNDS (Outstanding amounts in EUR millions) (1)

Τέλος περιόδου End of period	Σύνολο Ενεργητικού Παθητικού Total assets - liabilities	ΕΝΕΡΓΗΤΙΚΟ / ASSETS							ΠΑΘΗΤΙΚΟ / LIABILITIES	
		Καταθέσεις Deposits	Τίτλοι πλην μετοχών Holdings of securities other than shares			Μετοχές και λοιπές συμμετοχές Holdings of shares/other equity	Μερίδια αμοιβαίων κεφαλαίων Holdings of mutual fund shares	Λοιπά στοιχεία ενεργητικού Other assets	Εκδοθέντα μερίδια Fund shares issued	Λοιπά στοιχεία παθητικού Other liabilities
			Σύνολο Total	Έως 1 έτος Up to 1 year	Άνω του 1 έτους Over 1 year					
2008	8.700	2.957	3.076	144	2.932	1.815	505	346	8.385	315
2009	8.230	2.183	2.758	6	2.753	2.493	547	248	8.070	160
2010	6.372	1.491	2.279	115	2.164	1.769	586	249	6.190	182
2011	4.009	1.019	1.475	90	1.385	978	398	139	3.901	109
2012	4.413	1.178	1.465	45	1.420	1.264	374	133	4.303	111
2011 III	4.635	1.162	1.798	204	1.594	1.070	409	197	4.479	156
IV	4.009	1.019	1.475	90	1.385	978	398	139	3.901	109
2012 I	4.021	1.014	1.391	117	1.274	1.060	416	140	3.898	123
II	3.640	946	1.270	75	1.195	913	381	129	3.530	110
III	3.906	1.079	1.225	47	1.178	1.075	382	145	3.787	119
IV	4.413	1.178	1.465	45	1.420	1.264	374	133	4.303	111
2011 Ιούλ./Jul.	5.475	1.155	2.048	194	1.854	1.529	504	239	5.314	161
Αύγ./Aug.	5.114	1.332	1.912	198	1.714	1.214	449	207	4.974	140
Σεπτ./Sept.	4.635	1.162	1.798	204	1.594	1.070	409	197	4.479	156
Οκτ./Oct.	4.521	1.098	1.721	157	1.564	1.125	418	159	4.404	116
Νοέμ./Nov.	4.195	972	1.633	150	1.484	994	398	197	4.023	172
Δεκ./Dec.	4.009	1.019	1.475	90	1.385	978	398	139	3.901	109
2012 Ιαν./Jan.	4.133	1.019	1.450	80	1.371	1.089	418	157	4.007	126
Φεβρ./Feb.	4.060	956	1.469	98	1.371	1.061	424	149	3.949	111
Μάρτ./Mar.	4.021	1.014	1.391	117	1.274	1.060	416	140	3.898	123
Απρ./Apr.	3.950	1.032	1.359	98	1.261	1.022	410	127	3.835	115
Μάιος/May	3.589	1.011	1.268	86	1.182	793	381	136	3.473	116
Ιούν./Jun.	3.640	946	1.270	75	1.195	913	381	129	3.530	110
Ιούλ./Jul.	3.649	961	1.251	67	1.184	896	398	142	3.528	121
Αύγ./Aug.	3.668	886	1.286	60	1.226	954	392	150	3.554	114
Σεπτ./Sept.	3.906	1.079	1.225	47	1.178	1.075	382	145	3.787	119
Οκτ./Oct.	4.152	1.133	1.290	43	1.247	1.131	403	195	3.959	193
Νοέμ./Nov.	4.162	1.136	1.373	37	1.335	1.134	374	145	4.033	128
Δεκ./Dec.	4.413	1.178	1.465	45	1.420	1.264	374	133	4.303	111
2013 Ιαν./Jan.	4.715	1.347	1.500	49	1.450	1.340	360	167	4.570	145
Φεβρ./Feb.	4.678	1.359	1.464	79	1.385	1.374	352	128	4.551	126

Πηγή: Τράπεζα της Ελλάδος / Source: Bank of Greece.

(1) Περιλαμβάνονται τα αμοιβαία κεφάλαια χρηματαγοράς, τα μετοχικά, τα ομολογιακά, τα μικτά, τα σύνθετα καθώς και τα αμοιβαία κεφάλαια που επενδύουν σε μερίδια άλλων αμοιβαίων κεφαλαίων (funds of funds) / Including money market funds, equity funds, bond funds, balanced funds, specialist funds and funds of funds.

Ποσοστιαία διάρθρωση του ενεργητικού των αμοιβαίων κεφαλαίων / Percentage breakdown of mutual funds
(Φεβρουάριος 2013 / February 2013)

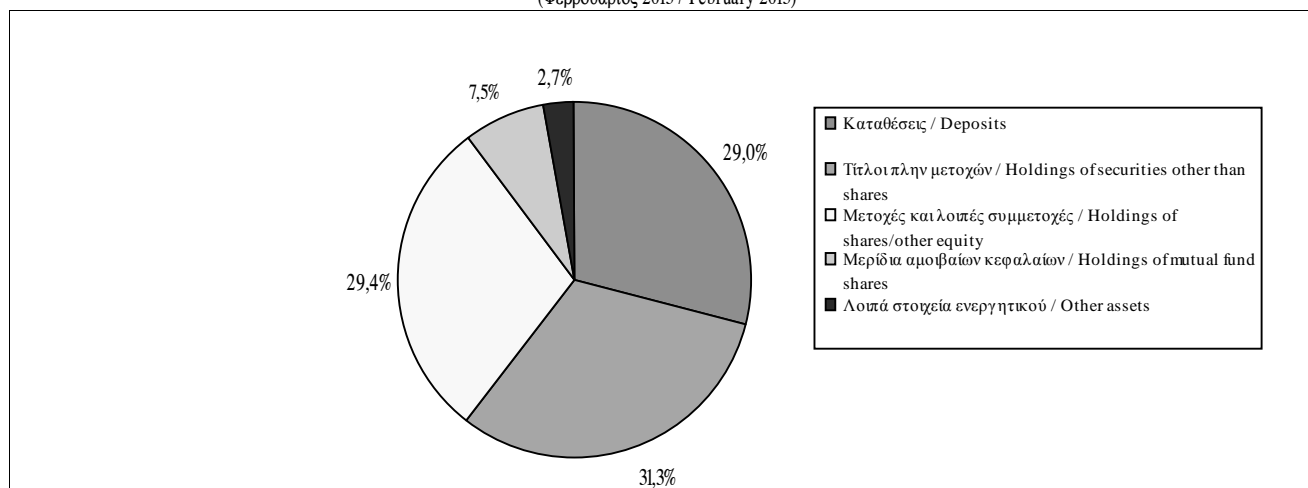

Πίνακας IV.28.2. ΣΥΓΚΕΝΤΡΩΤΙΚΗ ΛΟΓΙΣΤΙΚΗ ΚΑΤΑΣΤΑΣΗ ΤΩΝ ΑΜΟΙΒΑΙΩΝ ΚΕΦΑΛΑΙΩΝ ΧΡΗΜΑΤΑΓΟΡΑΣ (Υπόλοιπα σε εκατ. Ευρώ)

Table IV.28.2. AGGREGATED BALANCE SHEET OF MONEY MARKET FUNDS (Outstanding amounts in EUR millions)

Τέλος περιόδου End of period	Σύνολο Ενεργητικού Παθητικού Total assets - liabilities	ΕΝΕΡΓΗΤΙΚΟ / ASSETS							ΠΑΘΗΤΙΚΟ / LIABILITIES	
		Καταθέσεις Deposits	Τίτλοι πλην μετοχών Holdings of securities other than shares			Μετοχές και λοιπές συμμετοχές Holdings of shares/other equity	Μερίδια αμοιβαίων κεφαλαίων Holdings of mutual fund shares	Λοιπά στοιχεία ενεργητικού Other assets	Εκδοθέντα μερίδια Fund shares issued	Λοιπά στοιχεία παθητικού Other liabilities
			Σύνολο Total	Έως 1 έτος Up to 1 year	Άνω του 1 έτους Over 1 year					
2008	2.543	1.905	618	110	507	0	7	12	2.509	33
2009	1.778	1.611	162	2	160	0	0	5	1.774	4
2010	1.184	1.013	167	91	76	0	0	3	1.181	3
2011	744	627	109	66	43	0	5	4	739	6
2012	841	773	61	26	35	0	2	5	836	5
2011 III	907	709	187	165	22	0	3	8	896	11
IV	744	627	109	66	43	0	5	4	739	6
2012 I	725	637	80	56	24	0	4	4	721	4
II	704	610	84	39	46	0	2	7	700	4
III	730	670	53	28	25	0	3	5	725	4
IV	841	773	61	26	35	0	2	5	836	5
2011 Ιούλ./Jul.	947	720	195	163	32	0	7	25	930	17
Αύγ./Aug.	1.081	885	186	164	22	0	7	3	1.079	2
Σεπτ./Sept.	907	709	187	165	22	0	3	8	896	11
Οκτ./Oct.	852	669	169	130	40	0	3	11	840	12
Νοέμ./Nov.	758	577	166	127	38	0	5	12	747	11
Δεκ./Dec.	744	627	109	66	43	0	5	4	739	6
2012 Ιαν./Jan.	744	635	100	59	41	0	4	5	741	3
Φεβρ./Feb.	714	599	107	79	28	0	4	4	710	4
Μάρτ./Mar.	725	637	80	56	24	0	4	4	721	4
Απρ./Apr.	729	635	85	48	37	0	4	5	724	5
Μάιος/May	732	640	84	41	43	0	3	5	725	6
Ιούν./Jun.	704	610	84	39	46	0	2	7	700	4
Ιούλ./Jul.	695	602	84	33	51	0	3	6	690	5
Αύγ./Aug.	640	529	91	31	60	0	3	17	636	5
Σεπτ./Sept.	730	670	53	28	25	0	3	5	725	4
Οκτ./Oct.	803	735	60	28	32	0	2	6	798	5
Νοέμ./Nov.	816	747	61	27	34	0	2	6	812	4
Δεκ./Dec.	841	773	61	26	35	0	2	5	836	5
2013 Ιαν./Jan.	949	874	67	26	42	0	2	5	946	3
Φεβρ./Feb.	927	851	70	41	29	0	1	5	922	4

Πηγή: Τράπεζα της Ελλάδος / Source: Bank of Greece.

Ποσοστιαία διάρθρωση του ενεργητικού των αμοιβαίων κεφαλαίων χρηματαγοράς / Percentage breakdown of money market funds (Φεβρουάριος 2013 / February 2013)

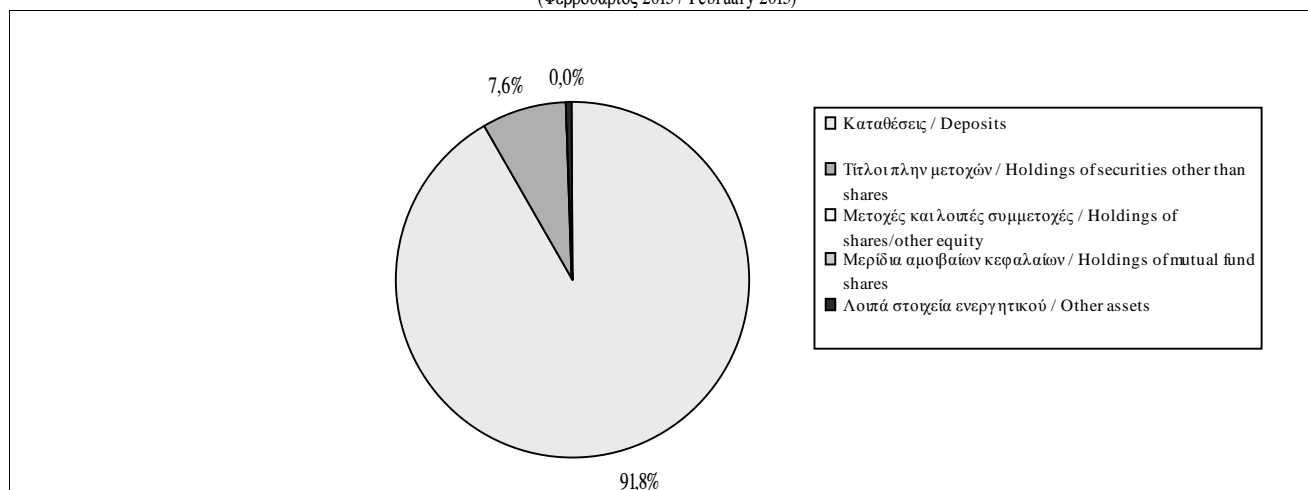

Πίνακας IV.28.3. ΣΥΓΚΕΝΤΡΩΤΙΚΗ ΛΟΓΙΣΤΙΚΗ ΚΑΤΑΣΤΑΣΗ ΤΩΝ ΜΕΤΟΧΙΚΩΝ ΑΜΟΙΒΑΙΩΝ ΚΕΦΑΛΑΙΩΝ (Υπόλοιπα σε εκατ. Ευρώ)

Table IV.28.3. AGGREGATED BALANCE SHEET OF EQUITY FUNDS (Outstanding amounts in EUR millions)

Τέλος περιόδου End of period	Σύνολο Ενεργητικού Παθητικού Total assets - liabilities	ΕΝΕΡΓΗΤΙΚΟ / ASSETS							ΠΑΘΗΤΙΚΟ / LIABILITIES	
		Καταθέσεις Deposits	Τίτλοι πλην μετοχών Holdings of securities other than shares			Μετοχές και λοιπές συμμετοχές Holdings of shares/other equity	Μερίδια αμοιβαίων κεφαλαίων Holdings of mutual fund shares	Λοιπά στοιχεία ενεργητικού Other assets	Εκδοθέντα μερίδια Fund shares issued	Λοιπά στοιχεία παθητικού Other liabilities
			Σύνολο Total	Έως 1 έτος Up to 1 year	Άνω του 1 έτους Over 1 year					
2008	2.229	315	51	0	51	1.586	223	54	2.181	48
2009	2.750	200	15	0	15	2.164	310	61	2.722	28
2010	2.183	181	16	1	15	1.544	379	64	2.133	50
2011	1.242	136	6	0	6	843	247	10	1.231	11
2012	1.439	97	4	0	4	1.093	232	12	1.423	16
2011 III	1.369	142	11	5	5	924	248	44	1.342	27
IV	1.242	136	6	0	6	843	247	10	1.231	11
2012 I	1.309	103	5	0	5	924	260	17	1.294	15
II	1.129	92	6	0	5	787	234	11	1.119	10
III	1.278	91	4	0	4	930	236	17	1.267	11
IV	1.439	97	4	0	4	1.093	232	12	1.423	16
2011 Ιούλ./Jul.	1.864	151	9	3	6	1.329	317	58	1.839	25
Αύγ./Aug.	1.537	145	10	3	6	1.049	277	58	1.509	28
Σεπτ./Sept.	1.369	142	11	5	5	924	248	44	1.342	27
Οκτ./Oct.	1.396	133	8	1	6	974	260	21	1.382	15
Νοέμ./Nov.	1.265	142	6	0	6	857	247	13	1.245	20
Δεκ./Dec.	1.242	136	6	0	6	843	247	10	1.231	11
2012 Ιαν./Jan.	1.353	120	5	0	5	948	260	21	1.328	25
Φεβρ./Feb.	1.310	103	5	0	5	921	266	16	1.296	14
Μάρτ./Mar.	1.309	103	5	0	5	924	260	17	1.294	15
Απρ./Apr.	1.255	96	5	0	5	889	255	10	1.246	9
Μάιος/May	1.043	97	6	1	5	683	237	20	1.030	13
Ιούν./Jun.	1.129	92	6	0	5	787	234	11	1.119	10
Ιούλ./Jul.	1.132	96	5	0	5	772	243	16	1.113	19
Αύγ./Aug.	1.163	86	5	0	5	823	238	12	1.156	8
Σεπτ./Sept.	1.278	91	4	0	4	930	236	17	1.267	11
Οκτ./Oct.	1.326	94	4	0	4	978	231	19	1.309	17
Νοέμ./Nov.	1.333	94	4	0	4	983	233	18	1.313	19
Δεκ./Dec.	1.439	97	4	0	4	1.093	232	12	1.423	16
2013 Ιαν./Jan.	1.536	115	4	0	4	1.162	235	20	1.519	16
Φεβρ./Feb.	1.559	117	5	0	5	1.189	228	20	1.533	26

Πηγή: Τράπεζα της Ελλάδος / Source: Bank of Greece.

Ποσοστιαία διάρθρωση του ενεργητικού των μετοχικών αμοιβαίων κεφαλαίων / Percentage breakdown of equity funds (Φεβρουάριος 2013 / February 2013)

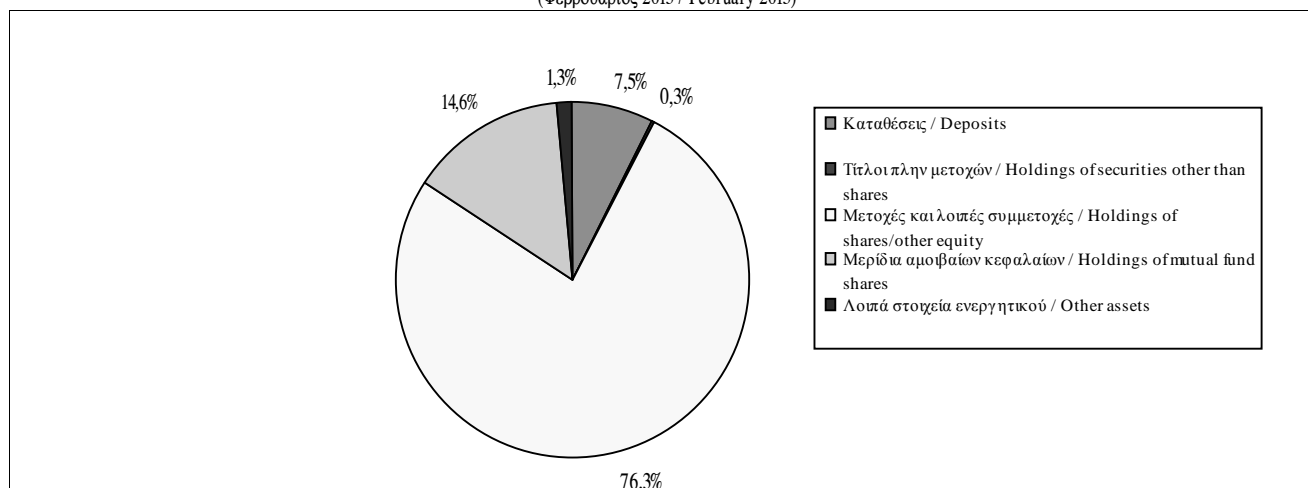

Πίνακας IV.28.4. ΣΥΓΚΕΝΤΡΩΤΙΚΗ ΛΟΓΙΣΤΙΚΗ ΚΑΤΑΣΤΑΣΗ ΤΩΝ ΟΜΟΛΟΓΙΑΚΩΝ ΑΜΟΙΒΑΙΩΝ ΚΕΦΑΛΑΙΩΝ (Υπόλοιπα σε εκατ. Ευρώ) (1)

Table IV.28.4. AGGREGATED BALANCE SHEET OF BOND FUNDS (Outstanding amounts in EUR millions) (1)

Τέλος περιόδου End of period	Σύνολο Ενεργητικού Παθητικού Total assets - liabilities	ΕΝΕΡΓΗΤΙΚΟ / ASSETS							ΠΑΘΗΤΙΚΟ / LIABILITIES	
		Καταθέσεις Deposits	Τίτλοι πλην μετοχών Holdings of securities other than shares			Μετοχές και λοιπές συμμετοχές Holdings of shares/other equity	Μερίδια αμοιβαίων κεφαλαίων Holdings of mutual fund shares	Λοιπά στοιχεία ενεργητικού Other assets	Εκδοθέντα μερίδια Fund shares issued	Λοιπά στοιχεία παθητικού Other liabilities
			Σύνολο Total	Έως 1 έτος Up to 1 year	Άνω του 1 έτους Over 1 year					
2008	2.885	518	2.069	29	2.040	5	39	255	2.672	213
2009	2.613	201	2.231	0	2.231	4	10	167	2.490	123
2010	2.188	184	1.825	20	1.805	2	10	167	2.064	124
2011	1.503	161	1.213	19	1.194	2	11	117	1.414	89
2012	1.590	228	1.231	16	1.215	4	18	110	1.504	86
2011 III	1.765	211	1.405	26	1.379	2	13	134	1.655	110
IV	1.503	161	1.213	19	1.194	2	11	117	1.414	89
2012 I	1.476	171	1.181	53	1.128	2	11	111	1.378	99
II	1.338	160	1.060	29	1.031	1	12	105	1.249	89
III	1.411	239	1.039	15	1.024	1	17	115	1.312	99
IV	1.590	228	1.231	16	1.215	4	18	110	1.504	86
2011 Ιούλ./Jul.	1.957	185	1.617	21	1.596	2	14	139	1.848	110
Αύγ./Aug.	1.860	203	1.508	24	1.484	2	13	134	1.757	103
Σεπτ./Sept.	1.765	211	1.405	26	1.379	2	13	134	1.655	110
Οκτ./Oct.	1.693	206	1.357	19	1.339	2	11	117	1.607	86
Νοέμ./Nov.	1.625	162	1.289	17	1.272	2	11	163	1.490	135
Δεκ./Dec.	1.503	161	1.213	19	1.194	2	11	117	1.414	89
2012 Ιαν./Jan.	1.509	166	1.208	19	1.189	2	12	122	1.416	92
Φεβρ./Feb.	1.512	158	1.221	18	1.203	2	12	120	1.422	90
Μάρτ./Mar.	1.476	171	1.181	53	1.128	2	11	111	1.378	99
Απρ./Apr.	1.465	200	1.146	43	1.104	2	11	106	1.368	97
Μάιος/May	1.364	180	1.068	36	1.032	2	12	103	1.272	92
Ιούν./Jun.	1.338	160	1.060	29	1.031	1	12	105	1.249	89
Ιούλ./Jul.	1.354	186	1.037	28	1.009	1	17	113	1.262	92
Αύγ./Aug.	1.386	195	1.059	23	1.036	1	17	113	1.288	98
Σεπτ./Sept.	1.411	239	1.039	15	1.024	1	17	115	1.312	99
Οκτ./Oct.	1.463	228	1.089	12	1.077	6	17	123	1.328	136
Νοέμ./Nov.	1.505	221	1.151	10	1.141	5	17	112	1.404	101
Δεκ./Dec.	1.590	228	1.231	16	1.215	4	18	110	1.504	86
2013 Ιαν./Jan.	1.658	256	1.252	20	1.232	4	16	130	1.541	117
Φεβρ./Feb.	1.619	287	1.217	34	1.183	4	15	96	1.533	87

Πηγή: Τράπεζα της Ελλάδος / Source: Bank of Greece.

(1) Περιλαμβάνονται και τα σύνθετα αμοιβαία κεφάλαια / Including specialist funds.

Ποσοστιαία διάρθρωση του ενεργητικού των ομολογιακών αμοιβαίων κεφαλαίων / Percentage breakdown of bond funds (Φεβρουάριος 2013 / February 2013)

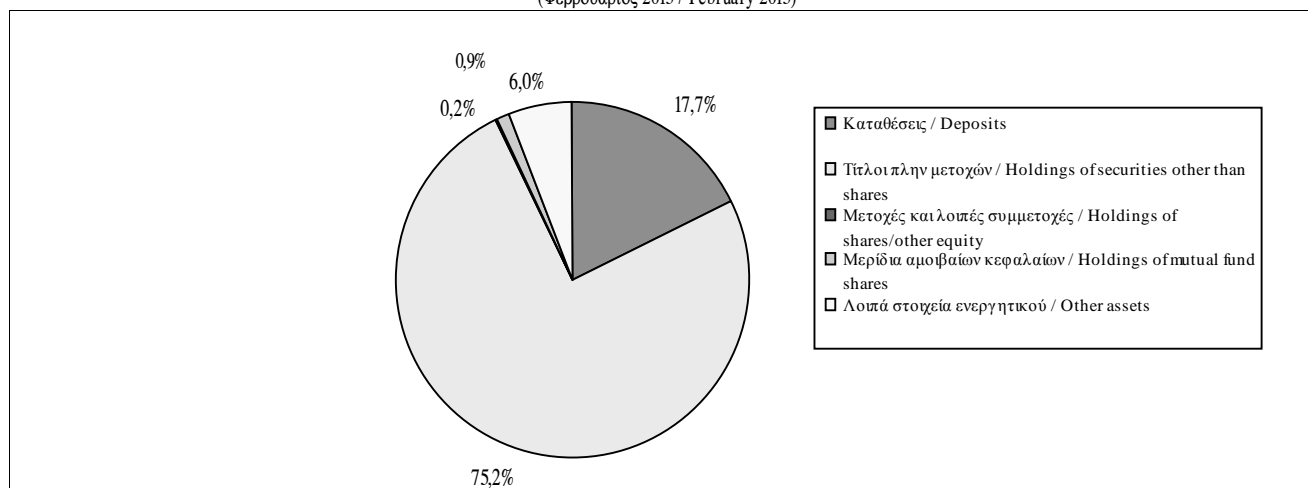

Πίνακας IV.28.5. ΣΥΓΚΕΝΤΡΩΤΙΚΗ ΛΟΓΙΣΤΙΚΗ ΚΑΤΑΣΤΑΣΗ ΤΩΝ ΜΙΚΤΩΝ ΑΜΟΙΒΑΙΩΝ ΚΕΦΑΛΑΙΩΝ (Υπόλοιπα σε εκατ. Ευρώ)

Table IV.28.5. AGGREGATED BALANCE SHEET OF BALANCED TYPE FUNDS (Outstanding amounts in EUR millions)

Τέλος περιόδου End of period	Σύνολο Ενεργητικού Παθητικού Total assets - liabilities	ΕΝΕΡΓΗΤΙΚΟ / ASSETS							ΠΑΘΗΤΙΚΟ / LIABILITIES	
		Καταθέσεις Deposits	Τίτλοι πλην μετοχών Holdings of securities other than shares			Μετοχές και λοιπές συμμετοχές Holdings of shares/other equity	Μερίδια αμοιβαίων κεφαλαίων Holdings of mutual fund shares	Λοιπά στοιχεία ενεργητικού Other assets	Εκδοθέντα μερίδια Fund shares issued	Λοιπά στοιχεία παθητικού Other liabilities
			Σύνολο Total	Έως 1 έτος Up to 1 year	Άνω του 1 έτους Over 1 year					
2008	1.044	219	339	5	334	224	236	25	1.023	21
2009	1.089	172	349	3	346	325	228	15	1.084	6
2010	817	113	271	2	268	223	197	14	811	6
2011	520	95	148	5	143	133	135	8	516	3
2012	544	80	169	3	166	167	122	6	539	5
2011 III	594	99	195	7	188	144	145	11	587	7
IV	520	95	148	5	143	133	135	8	516	3
2012 I	510	103	125	7	118	134	141	8	504	6
II	469	84	121	7	114	125	133	6	462	7
III	487	79	129	4	125	144	127	8	483	4
IV	544	80	169	3	166	167	122	6	539	5
2011 Ιούλ./Jul.	707	99	227	7	220	198	165	16	698	9
Αύγ./Aug.	636	100	208	7	201	163	152	12	630	6
Σεπτ./Sept.	594	99	195	7	188	144	145	11	587	7
Οκτ./Oct.	580	90	187	7	180	150	143	10	576	4
Νοέμ./Nov.	546	93	172	5	167	136	136	10	541	6
Δεκ./Dec.	520	95	148	5	143	133	135	8	516	3
2012 Ιαν./Jan.	527	99	138	2	135	140	141	10	523	4
Φεβρ./Feb.	523	96	136	1	135	139	143	9	520	2
Μάρτ./Mar.	510	103	125	7	118	134	141	8	504	6
Απρ./Apr.	500	101	123	7	116	131	140	6	496	4
Μάιος/May	450	94	111	7	103	109	129	8	446	4
Ιούν./Jun.	469	84	121	7	114	125	133	6	462	7
Ιούλ./Jul.	469	78	125	6	119	122	136	7	463	6
Αύγ./Aug.	479	76	131	6	125	129	135	8	475	3
Σεπτ./Sept.	487	79	129	4	125	144	127	8	483	4
Οκτ./Oct.	559	76	137	3	134	147	153	46	523	36
Νοέμ./Nov.	508	74	156	0	156	147	122	9	504	4
Δεκ./Dec.	544	80	169	3	166	167	122	6	539	5
2013 Ιαν./Jan.	572	102	176	3	172	175	107	13	563	9
Φεβρ./Feb.	573	104	172	4	168	182	108	7	563	9

Πηγή: Τράπεζα της Ελλάδος / Source: Bank of Greece.

Ποσοστιαία διάρθρωση του ενεργητικού των μικτών αμοιβαίων κεφαλαίων / Percentage breakdown of balanced type funds (Φεβρουάριος 2013 / February 2013)

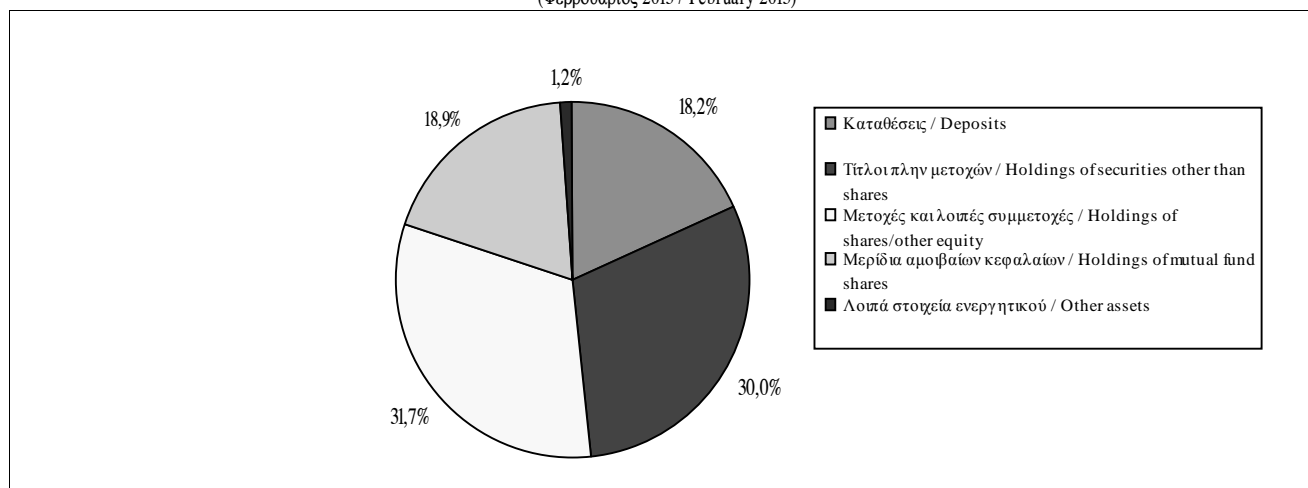

V.

ΔΗΜΟΣΙΑ ΟΙΚΟΝΟΜΙΚΑ

PUBLIC FINANCE

Πίνακας V.1. ΚΡΑΤΙΚΟΣ ΠΡΟΫΠΟΛΟΓΙΣΜΟΣ (σε εκατ. ευρώ)

Table V.1. GOVERNMENT BUDGET (in million euro)

Περίοδος (1) Period (1)	Δαπάνες (2) / Outlays (2)		Έσοδα Revenues	Έλλειμμα (-)/ Πλεόνασμα (+)		Έλλειμμα (-)/Πλεόνασμα (+) ως% ΑΕΠ	
	Πρωτογενείς Δαπάνες Primary Outlays			Πρωτογενές Αποτέλεσμα Primary Balance	Balance	Πρωτογενές Αποτέλεσμα ως % ΑΕΠ Primary Balance as % of GDP	Balance as % of GDP
2009	74030	86355	55483	-18547	-30872	-8,0	-13,4
2010	68311	81534	59251	-9060	-22283	-4,1	-10,0
2011	65640	81988	59215	-6425	-22773	-3,1	-10,9
2012 *	58563	70786	55097	-3465	-15688	-1,8	-8,1
2013 **	56808	63208	54764	-2044	-8444	-1,1	-4,6
2011 III	15493	22516	15543	50	-6973	0,0	-3,3
IV	18772	21088	18417	-355	-2671	-0,2	-1,3
2012 I	13691	20636	13358	-333	-7278	-0,2	-3,8
II*	14592	16807	11610	-2982	-5197	-1,5	-2,7
III*	13022	14512	14267	1245	-245	0,6	-0,1
IV*	17258	18831	15862	-1395	-2968	-0,7	-1,5
2013 I*	12053	13927	12561	508	-1366	0,3	-0,7
2011 Ιούν./Jun.	31375	38384	25255	-6120	-13129	-2,9	-6,3
Ιουλ./Jul.	36898	47116	31132	-5766	-15984	-2,8	-7,7
Αύγ./Aug.	41901	54650	35978	-5923	-18672	-2,8	-9,0
Σεπτ./Sept.	46868	60900	40798	-6070	-20102	-2,9	-9,6
Οκτ./Oct.	51254	66480	45394	-5860	-21086	-2,8	-10,1
Νοέμ./Nov.	57169	72711	51212	-5957	-21499	-2,9	-10,3
Δεκ./Dec.	65640	81988	59215	-6425	-22773	-3,1	-10,9
2012 Ιαν./Jan.	5068	5525	5035	-33	-490	0,0	-0,3
Φεβρ./Feb.	9234	10096	9601	367	-495	0,2	-0,3
Μάρτ./Mar.	13691	20636	13358	-333	-7278	-0,2	-3,8
Απρ./Apr.*	18805	26224	17079	-1726	-9145	-0,9	-4,7
Μάιος/May*	23248	31773	20892	-2356	-10881	-1,2	-5,6
Ιούν./Jun.*	28283	37443	24968	-3315	-12475	-1,7	-6,4
Ιουλ./Jul.*	32754	42887	29673	-3081	-13214	-1,6	-6,8
Αύγ./Aug.*	36913	47983	35500	-1412	-12482	-0,7	-6,4
Σεπτ./Sept.*	41305	51955	39235	-2070	-12720	-1,1	-6,6
Οκτ./Oct.*	45703	56822	44563	-1140	-12259	-0,6	-6,3
Νοέμ./Nov.*	50251	61684	48764	-1486	-12919	-0,8	-6,7
Δεκ./Dec.*	58563	70786	55097	-3465	-15688	-1,8	-8,1
2013 Ιαν./Jan.*	4061	4299	4476	415	177	0,2	0,1
Φεβρ./Feb.*	8243	9518	8730	487	-788	0,3	-0,4
Μάρτ./Mar.*	12053	13927	12561	508	-1366	0,3	-0,7

Πηγή: Υπουργείο Οικονομικών, Γενικό Λογιστήριο του Κράτους. / Source: Ministry of Finance, State General Accounting Office.

(1) Τα "μηνιαία" στοιχεία αφορούν σωρευτικά την περίοδο από τον Ιανουάριο έως τον αντίστοιχο μήνα/"Monthly" figures refer to cumulative data, from January to the respective month.
(2) Στις δαπάνες του κρατικού προϋπολογισμού περιλαμβάνονται οι επιστροφές φόρων και δεν περιλαμβάνονται πληρωμές χρεολυσίων και έως το 2009 πληρωμές για εξοπλιστικά προγράμματα (Βλέπε και Πίνακα V.5). Στα μηνιαία και στα ετήσια στοιχεία του 2010, του 2011 και του 2012 περιλαμβάνονται οι πληρωμές για εξοπλιστικά προγράμματα, οι καταπτώσεις εγγυήσεων για φορείς εντός και εκτός γενικής κυβέρνησης και οι δαπάνες NATO. / Outlays of government budget include tax refunds and do not include amortization payments and up to 2009 advance payments of defense expenditure (See also Table V.5). In the monthly and the annual data of 2010, 2011 and 2012 outlays of government budget include payments of defense expenditure, guarantees called for entities inside and outside general government and NATO expenditure.

* Προσωρινά Στοιχεία./ Provisional Data. ** Μεσοπρόθεσμο Πλαίσιο Δημοσιονομικής Στρατηγικής 2013-2016./ Medium Term Fiscal Strategy 2013-2016.

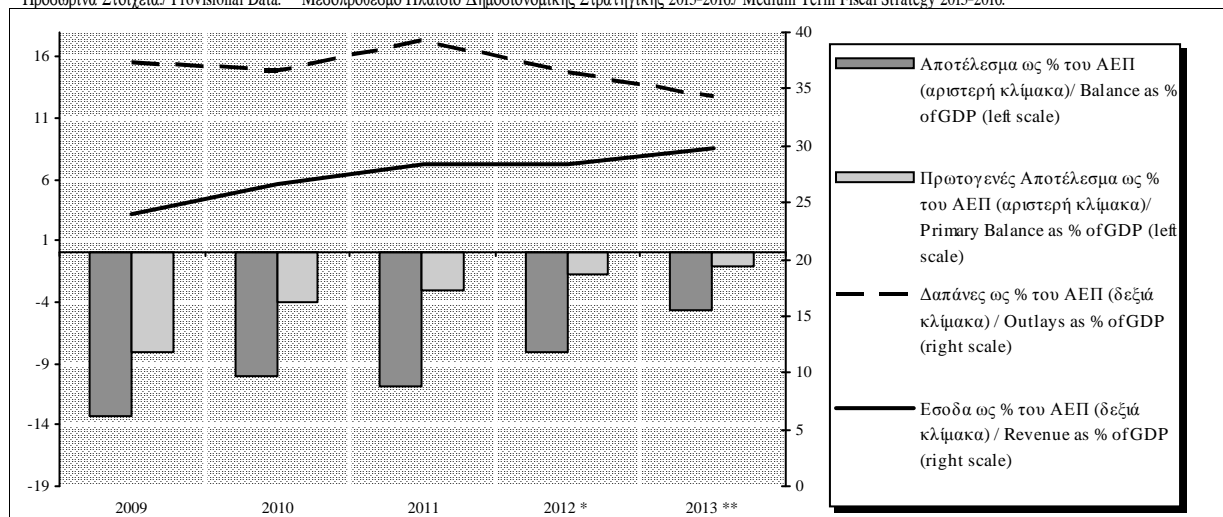

Πίνακας V.2. ΚΡΑΤΙΚΟΣ ΠΡΟΫΠΟΛΟΓΙΣΜΟΣ (1)

Table V.2. GOVERNMENT BUDGET (1)

Περίοδος Period	Δαπάνες / Outlays		Έσοδα / Revenue	Διαφορά Ελλείμματος (σε εκατ. ευρώ)		ΑΕΠ (ονομαστικές τιμές) / GDP (current prices)
	Πρωτογ.Δαπάνες / Primary Outlays % Μεταβολή / % Change	% Μεταβολή / % Change	% Μεταβολή / % Change	Διαφορά Πρωτογενούς Αποτελέσματος Primary Balance Difference	Balance Difference (in mil. euro)	% Μεταβολή / %Change
2009	16,2	15,3	-8,1	-15186	-16304	-0,9
2010	-7,7	-5,6	6,8	9487	8589	-3,9
2011	-3,9	0,6	-0,1	2635	-490	-6,1
2012 *	-10,8	-13,7	-7,0	2960	7085	-7,1
2013 **	-3,0	-10,7	-0,6	1421	7244	-5,3
2011 III	-2,5	3,2	6,0	1278	176	...
IV	-12,6	-8,5	1,5	2975	2230	...
2012 I	-2,9	19,0	6,4	1214	-2497	...
II*	-15,5	-20,1	-8,6	1591	3151	...
III*	-15,9	-35,5	-8,2	1195	6728	...
IV*	-8,1	-10,7	-13,9	-1040	-297	...
2013 I*	-12,0	-32,5	-6,0	841	5912	...
2011 Απρ./Apr.	-2,0	0,3	-4,5	-378	-858	...
Μάιος/May	0,7	2,0	-2,5	-726	-1173	...
Ιούν./Jun.	1,4	4,6	-4,5	-1618	-2896	...
Ιούλ./Jul.	1,2	3,9	-4,6	-1958	-3263	...
Αύγ./Aug.	0,9	4,7	-2,0	-1112	-3179	...
Σεπτ./Sept.	0,1	4,1	-0,8	-340	-2720	...
Οκτ./Oct.	-1,6	2,5	-1,3	237	-2246	...
Νοέμ./Nov.	-2,2	1,9	0,3	1427	-1211	...
Δεκ./Dec.	-3,9	0,6	-0,1	2635	-490	...
2012 Ιαν./Jan.	6,0	2,8	-8,9	-780	-644	...
Φεβρ./Feb.	-1,0	-0,9	5,2	562	559	...
Μάρτ./Mar.	-2,9	19,0	6,4	1214	-2497	...
Απρ./Apr.*	-7,3	8,8	2,0	1829	-1771	...
Μάιος/May*	-10,0	0,3	-1,8	2217	-464	...
Ιούν./Jun.*	-9,9	-2,5	-1,1	2805	654	...
Ιούλ./Jul.*	-11,2	-9,0	-4,7	2685	2770	...
Αύγ./Aug.*	-11,9	-12,2	-1,3	4511	6190	...
Σεπτ./Sept.*	-11,9	-14,7	-3,8	4000	7382	...
Οκτ./Oct.*	-10,8	-14,5	-1,8	4720	8827	...
Νοέμ./Nov.*	-12,1	-15,2	-4,8	4471	8580	...
Δεκ./Dec.*	-10,8	-13,7	-7,0	2960	7085	...
2013 Ιαν./Jan.*	-19,9	-22,2	-11,1	448	667	...
Φεβρ./Feb.*	-10,7	-5,7	-9,1	120	-293	...
Μάρτ./Mar.*	-12,0	-32,5	-6,0	841	5912	...

Πηγή: Υπουργείο Οικονομικών, Γενικό Λογιστήριο του Κράτους. / Source: Ministry of Finance, State General Accounting Office.

(1) Οι εκατοστιαίες μεταβολές και οι διαφορές έχουν υπολογιστεί με βάση τα μεγέθη του Πίνακα V.1. / Percentage changes and absolute differences estimated from the data of Table V.1.

* Προσωρινά Στοιχεία./ Provisional Data. ** Μεσοπρόθεσμο Πλαίσιο Δημοσιονομικής Στρατηγικής 2013-2016./ Medium Term Fiscal Strategy 2013-2016.

Πίνακας Β.3. ΕΣΟΔΑ ΚΡΑΤΙΚΟΥ ΠΡΟΫΠΟΛΟΓΙΣΜΟΥ (σε εκατ. ευρώ)

Table B.3. OVERALL GOVERNMENT BUDGET REVENUE (in million euro)

Περίοδος (1) Period (1)	Έσοδα Τακτικού Προϋπολογισμού/Revenues of the Ordinary Budget											Έσοδα Προϋπολογισμού Δημόσιων Επενδύσεων Revenues of the Public Invest. Budget	Έσοδα Κρατικού Προϋπολογισμού Revenues of the Government Budget	
	Άμεσοι Φόροι/ Direct Taxes					Έμμεσοι Φόροι/ Indirect Taxes					Μη Φορολογικά Έσοδα Non-Tax Revenues			
	Εισοδήματος Φυσικών Προσώπων Personal Income Tax	Εισοδήματος Νομικών Προσώπων Corporate Income Tax	Τόκων από Ομόλογα, Καταθέσεις, κ.λπ. Tax on Interest Income	Λοιποί Other	Φόρος Προστιθεμένης Αξίας Value Added Tax	Φόρος Κατανάλωσης Καυσίμων Consumption Tax on Fuels	Φόρος Κατανάλωσης Καπνών Consumption Tax on Tobacco	Λοιποί Έμμεσοι Φόροι Other Indirect Taxes						
2009	10841	3790	504	6297	21432	16582	4374	2566	4769	28291	3720	53443	2040	55483
2010	9398	3167	567	7092	20224	17374	5698	2913	5057	31042	4912	56178	3072	59250
2011	8285	2736	1008	8289	20318	16887	4653	3045	4047	28632	6490	55442	3773	59215
2012 *	9968	1715	994	8419	21096	14955	4464	2707	3956	26082	4318	51497	3601	55098
2013 **	7759	1479	20117	13757	4550	24604	4907	49628	5136	54764
2011 I	1673	48	154	2051	3926	4540	1097	657	770	7064	958	11948	609	12557
II	1787	990	252	1427	4456	3992	1118	651	769	6529	1599	12586	112	12698
III	2624	879	343	2085	5931	4165	1261	834	763	7024	1435	14388	1156	15543
IV	2201	819	259	2726	6005	4190	1177	903	1745	8015	2498	16520	1896	18417
2012 I*	1701	45	214	2575	4535	3963	1063	702	890	6618	808	11961	1397	13358
II*	1687	585	218	1827	4317	3597	1108	587	633	5925	1261	11504	106	11610
III*	3546	513	200	1906	6165	3678	1136	691	643	6148	900	13212	1055	14267
IV*	3034	572	362	2111	6079	3717	1157	727	1790	7391	1349	14820	1043	15863
2011 Φεβρ./Feb.	1134	21	89	1598	2842	3387	732	425	484	5028	655	8525	604	9129
Μάρ./Mar.	1673	48	154	2051	3926	4540	1097	657	770	7064	958	11948	609	12557
Απρ./Apr.	2017	156	255	2462	4890	6183	1462	869	982	9496	1722	16108	630	16738
Μάιος/May	2779	734	328	3024	6865	7373	1823	1077	1201	11474	2253	20592	673	21265
Ιούν./Jun.	3460	1038	406	3478	8382	8532	2215	1308	1539	13593	2557	24534	721	25255
Ιούλ./Jul.	4451	1333	504	3960	10249	10251	2648	1584	1793	16276	3434	29959	1173	31132
Αύγ./Aug.	5226	1610	634	4366	11836	11515	3075	1892	2005	18487	3778	34101	1877	35978
Σεπτ./Sept.	6084	1917	749	5563	14313	12697	3476	2142	2302	20617	3992	38922	1877	40798
Οκτ./Oct.	6682	2188	831	6140	15841	14464	3848	2601	2502	23415	4250	43506	1888	45394
Νοέμ./Nov.	7443	2482	920	6864	17709	15701	4216	2874	2752	25543	5316	48568	2544	51112
Δεκ./Dec.	8285	2736	1008	8289	20318	16887	4653	3045	4047	28632	6490	55442	3773	59215
2012 Ιαν./Jan.	774	11	59	778	1622	1872	349	439	457	3117	251	4990	45	5035
Φεβρ./Feb.	1181	38	141	1681	3041	2921	704	599	645	4869	500	8410	1191	9601
Μάρ./Mar.*	1701	45	214	2575	4535	3963	1063	702	890	6618	808	11961	1397	13358
Απρ./Apr.*	2166	90	298	3151	5705	5386	1419	849	1069	8723	1160	15588	1491	17079
Μάιος/May*	2850	448	364	3661	7323	6479	1774	1067	1285	10605	1475	19403	1493	20896
Ιούν./Jun.*	3388	630	432	4402	8852	7560	2171	1289	1523	12543	2069	23465	1503	24968
Ιούλ./Jul.*	4348	821	515	4966	10650	9084	2576	1537	1782	14979	2246	27875	1798	29673
Αύγ./Aug.*	6014	994	578	5849	13435	10259	2985	1798	1985	17027	2575	33037	2463	35500
Σεπτ./Sept.*	6934	1143	632	6308	15017	11238	3307	1980	2166	18691	2969	36677	2558	39235
Οκτ./Oct.*	8060	1353	828	7011	17252	12857	3706	2269	2450	21282	3383	41917	2646	44563
Νοέμ./Nov.*	8928	1539	897	7643	19007	13903	4017	2539	2732	23191	3676	45874	2957	48831
Δεκ./Dec.*	9968	1715	994	8419	21096	14955	4464	2707	3956	26082	4318	51497	3601	55098
2013 Ιαν./Jan.*	766	9	69	917	1761	1547	353	181	334	2415	244	4420	56	4476
Φεβρ./Feb.*	1119	16	161	1691	2987	2437	691	330	508	3966	892	7846	884	8730

Πηγή: Υπουργείο Οικονομικών, Γενικό Λογιστήριο του Κράτους. / Source: Ministry of Finance, State General Accounting Office.

(1) Τα "μηνιαία" στοιχεία αφορούν σωρευτικά την περίοδο από τον Ιανουάριο έως τον αντίστοιχο μήνα. / "Monthly" figures refer to cumulative data, from January to the respective month.

* Προσωρινά Στοιχεία. / Provisional Data. ** Μεσοπρόθεσμο Πλαίσιο Δημοσιονομικής Στρατηγικής 2013-2016. / Medium Term Fiscal Strategy 2013-2016.

Πίνακας V.4. ΕΣΟΔΑ ΚΡΑΤΙΚΟΥ ΠΡΟΫΠΟΛΟΓΙΣΜΟΥ (1) (% Μεταβολή έναντι αντίστοιχης περιόδου προηγούμενου έτους)

Table V.4. OVERALL GOVERNMENT BUDGET REVENUE (1) (% Change over corresponding period of previous year)

Περίοδος Period	Έσοδα Τακτικού Προϋπολογισμού/Revenues of the Ordinary Budget											Έσοδα Προϋπο- λογισμού Δημόσιων Επενδύ- σεων Revenues of the Public Invest. Budget	Έσοδα Κρατικού Προϋπο- λογισμού Revenues of the Govern- ment Budget	
	Άμεσοι Φόροι/ Direct Taxes					Έμμεσοι Φόροι/ Indirect Taxes					Μη Φορολο- γικά Έσοδα Non-Tax Revenues			
	Εισοδήμα- τος Φυσι- κών Προ- σώπων Personal Income Tax	Εισοδήμα- τος Νομι- κών Προ- σώπων Corporate Income Tax	Τόκων από Ομόλογα, Καταθέ- σεις, κ.λπ. Tax on Interest Income	Λοιποί Other	Φόρος Προστι- θεμένης Αξίας Value Added Tax	Φόρος Κατανά- λωσης Καυσίμων Consump- tion Tax on Fuels	Φόρος Κατανά- λωσης Καπνών Consump- tion Tax on Tobacco	Λοιποί Έμμεσοι Φόροι Other Indirect Taxes						
2009	0,2	-9,6	-20,6	20,6	2,7	-9,1	18,6	2,0	-17,4	-6,4	-12,4	-3,4	-59,3	-8,1
2010	-13,3	-16,4	12,5	12,6	-5,6	4,8	30,3	13,5	6,0	9,7	32,0	5,1	50,6	6,8
2011	-11,8	-13,6	77,8	16,9	0,5	-2,8	-18,3	4,5	-20,0	-7,8	32,1	-1,3	22,8	-0,1
2012 *	20,3	-37,3	-1,4	1,6	3,8	-11,4	-4,1	-11,1	-2,2	-8,9	-33,5	-7,1	-4,6	-7,0
2013 **	-22,2	-13,8	-	-	-4,6	-8,0	1,9	-	-	-5,7	13,6	-3,6	42,6	-0,6
2011 I	-25,3	-25,0	242,2	1,4	-10,2	4,8	-24,4	-16,7	-43,5	-11,0	14,7	-9,1	121,5	-6,4
II	-11,4	-5,4	152,0	5,9	-1,3	-1,6	-11,3	2,5	-16,0	-4,9	3,8	-2,6	1,8	-2,6
III	3,1	-16,2	38,3	35,7	10,3	-5,2	-5,1	19,3	-7,6	-3,1	34,1	5,0	20,0	6,0
IV	-15,2	-17,2	48,9	23,7	0,7	-8,7	-29,0	14,3	-10,6	-10,8	70,3	0,7	10,0	1,5
2012 I*	1,7	-6,3	39,0	25,5	15,5	-12,7	-3,1	6,8	15,6	-6,3	-15,7	0,1	129,4	6,4
III*	35,1	-41,6	-41,7	-8,6	3,9	-11,7	-9,9	-17,1	-15,7	-12,5	-37,3	-8,2	-8,7	-8,2
IV*	37,8	-30,2	39,8	-22,6	1,2	-11,3	-1,7	-19,5	2,6	-7,8	-46,0	-10,3	-45,0	-13,9
II*	-5,6	-40,9	-13,5	28,0	-3,1	-9,9	-0,9	-9,8	-17,7	-9,3	-21,1	-8,6	-5,4	-8,6
2011 Φεβρ./Feb.	-26,6	-27,6	394,4	0,1	-10,9	7,3	-21,7	-32,2	-51,6	-12,1	14,1	-10,1	354,1	-5,0
Μάρ./Mar.	-25,3	-25,0	242,2	1,4	-10,2	4,8	-24,4	-16,7	-43,5	-11,0	14,7	-9,1	121,5	-6,4
Απρ./Apr.	-27,6	-1,9	196,5	2,7	-9,9	3,6	-22,6	-9,1	-38,9	-8,8	24,3	-6,5	110,7	-4,5
Μάιος/May	-22,7	-1,2	187,7	2,8	-7,2	3,2	-20,3	2,3	-35,6	-7,1	27,6	-4,3	117,8	-2,5
Ιούν./Jun.	-18,7	-6,6	180,0	3,2	-5,7	1,7	-18,3	-8,1	-32,5	-8,2	7,7	-5,9	87,3	-4,5
Ιούλ./Jul.	-15,5	-10,8	153,3	-1,6	-6,7	0,3	-17,3	1,7	-30,1	-7,2	21,3	-4,5	-8,1	-4,6
Αύγ./Aug.	-11,3	-11,6	104,5	-2,9	-5,5	-0,3	-15,2	4,0	-27,5	-6,4	20,4	-3,7	43,4	-2,0
Σεπτ./Sept.	-10,6	-11,3	90,6	13,4	0,4	-0,7	-14,0	0,9	-25,9	-6,5	15,9	-2,1	39,2	-0,8
Οκτ./Oct.	-11,6	-12,2	91,9	17,2	0,7	-2,0	-15,1	7,9	-26,2	-6,7	11,9	-2,5	38,1	-1,3
Νοέμ./Nov.	-11,0	-12,5	88,1	8,8	-1,6	-2,4	-17,0	6,2	-24,2	-7,1	30,3	-2,1	74,4	0,1
Δεκ./Dec.	-11,8	-13,1	77,8	16,6	0,5	-2,8	-18,3	4,5	-20,0	-7,8	32,1	-1,3	22,8	-0,1
2012 Ιαν./Jan.	-3,4	-21,4	268,8	-28,9	-15,8	-18,4	-11,6	84,5	46,9	-3,8	-23,5	-9,2	40,6	-8,9
Φεβρ./Feb.	4,1	81,0	58,4	5,2	7,0	-13,8	-3,8	40,9	33,3	-3,2	-23,7	-1,3	97,2	5,2
Μάρ./Mar.*	1,7	-6,3	39,0	25,5	15,5	-12,7	-3,1	6,8	15,6	-6,3	-15,7	0,1	129,4	6,4
Απρ./Apr.*	7,4	-42,3	16,9	28,0	16,7	-12,9	-2,9	-2,3	8,9	-8,1	-32,6	-3,2	136,7	2,0
Μάιος/May*	2,6	-39,0	11,0	21,1	6,7	-12,1	-2,7	-0,9	7,0	-7,6	-34,5	-5,8	121,8	-1,7
Ιούν./Jun.*	-2,1	-39,3	6,4	26,6	5,6	-11,4	-2,0	-1,5	-1,0	-7,7	-19,1	-4,4	108,5	-1,1
Ιούλ./Jul.*	-2,3	-38,4	2,2	25,4	3,9	-11,4	-2,7	-3,0	-0,6	-8,0	-34,6	-7,0	53,3	-4,7
Αύγ./Aug.*	15,1	-38,3	-8,8	34,0	13,5	-10,9	-2,9	-5,0	-1,0	-7,9	-31,8	-3,1	31,2	-1,3
Σεπτ./Sept.*	14,0	-40,4	-15,6	13,4	4,9	-11,5	-4,9	-7,6	-5,9	-9,3	-25,6	-5,8	36,3	-3,8
Οκτ./Oct.*	20,6	-38,2	-0,4	14,2	8,9	-11,1	-3,7	-12,8	-2,1	-9,1	-20,4	-3,7	40,1	-1,8
Νοέμ./Nov.*	20,0	-38,0	-2,5	11,3	7,3	-11,5	-4,7	-11,7	-0,7	-9,2	-30,9	-5,5	16,2	-4,5
Δεκ./Dec.*	20,3	-37,3	-1,4	1,6	3,8	-11,4	-4,1	-11,1	-2,2	-8,9	-33,5	-7,1	-4,6	-7,0
2013 Ιαν./Jan.*	-1,0	-18,2	16,9	17,9	8,6	-17,4	1,1	-58,8	-26,9	-22,5	-2,8	-11,4	24,4	-11,1
Φεβρ./Feb.*	-5,2	-57,9	14,2	0,6	-1,8	-16,6	-1,8	-44,9	-21,2	-18,5	78,4	-6,7	-25,8	-9,1

Πηγή: Υπουργείο Οικονομικών, Γενικό Λογιστήριο του Κράτους. / Source: Ministry of Finance, State General Accounting Office.

(1) Οι εκατοστιαίες μεταβολές και οι διαφορές έχουν υπολογιστεί με βάση τα μεγέθη του Πίνακα V.3 / Percentage changes and absolute differences estimated from the data of Table V.3.

* Προσωρινά Στοιχεία/ Provisional Data. ** Μεσοπρόθεσμο Πλαίσιο Δημοσιονομικής Στρατηγικής 2013-2016/ Medium Term Fiscal Strategy 2013-2016.

**Πίνακας V.5. ΔΑΠΑΝΕΣ ΤΑΚΤΙΚΟΥ ΠΡΟΥΠΟΛΟΓΙΣΜΟΥ ΚΑΙ ΠΡΟΥΠΟΛΟΓΙΣΜΟΥ ΔΗΜΟΣΙΩΝ
ΕΠΕΝΔΥΣΕΩΝ (σε εκατ. ευρώ)**

Table V.5. OUTLAYS OF THE ORDINARY BUDGET AND THE PUBLIC INVESTMENT BUDGET (in mill. euro)

Περίοδος Period	Δαπάνες Τακτικού Προϋπολογισμού (1),(3) Outlays of Ordinary Budget (1),(3)				Δαπάνες Προϋπολο- γισμού Δημόσιων Επενδύσεων Outlays of the Public Invest. Budget	Δαπάνες Κρατικού Προϋπολο- γισμού Outlays of the Govern- ment Budget	Χρεολύσια Amortiza- tion Payments	Πληρωμές για Εξοπλιστικά Προγράμματα Υπ. Εθνικής Άμυνας (3) Advance Payments for the Procurement of Defense Equipment (3)
	Δαπάνες Προσωπι- κού (2) Personnel Outlays (2)	Τόκοι Interest Payments	Λοιπές Δαπάνες Other Payments					
2008	24082	11207	30007	65296	9624	74920	26246	2597
2009	25859	12325	38583	76767	9588	86355	29135	2175
2010	23856	13223	36001	73080	8454	81534	19549	1017 (3)
2011 *	22992	16348	36089	75429	6559	81988	28843	360 (3)
2012 *	21595	12223	30854	64672	6114	70786	23905	410 (3)
2013 **	19761	6400	30197	56358	6850	63208	12845	750 (3)

(%) Μεταβολή έναντι αντίστοιχης περιόδου προηγούμενου έτους

(%) Change over corresponding period of previous year

Περίοδος Period	Δαπάνες Τακτικού Προϋπολογισμού (1),(3) Outlays of Ordinary Budget (1),(3)				Δαπάνες Προϋπολο- γισμού Δημόσιων Επενδύσεων Outlays of the Public Invest. Budget	Δαπάνες Κρατικού Προϋπολο- γισμού Outlays of the Govern- ment Budget	Χρεολύσια Amortiza- tion Payments	Πληρωμές για Εξοπλιστικά Προγράμματα Υπ. Εθνικής Άμυνας (3) Advance Payments for the Procurement of Defense Equipment (3)
	Δαπάνες Προσωπι- κού (2) Personnel Outlays (2)	Τόκοι Interest Payments	Λοιπές Δαπάνες Other Payments					
2008	9,4	14,4	13,0	11,9	9,3	11,5	11,5	22,0
2009	7,4	10,0	28,6	17,6	-0,4	15,3	11,0	-16,2
2010	-7,7	7,3	-6,7	-4,8	-11,8	-5,6	-32,9	-53,2
2011 *	-3,6	23,6	0,2	3,2	-22,4	0,6	47,5	-64,6
2012 *	-6,1	-25,2	-14,5	-14,3	-6,8	-13,7	-17,1	13,9
2013 **	-8,5	-47,6	-2,1	-12,9	12,0	-10,7	-46,3	82,9

Πηγή: Υπουργείο Οικονομικών, Γενικό Λογιστήριο του Κράτους. / Source: Ministry of Finance, State General Accounting Office.

(1) Περιλαμβάνονται και οι επιστροφές φόρων. Στα στοιχεία του 2010, 2011 και 2012 περιλαμβάνονται οι καταπτώσεις εγγυήσεων για φορείς εκτός γενικής κυβέρνησης και οι δαπάνες NATO. / Including tax refunds. The data of 2010, 2011 and 2012 include payments of guarantees called for entities outside general government and NATO expenditure. (2) Οι δαπάνες προσωπικού περιλαμβάνουν και τις επιχορηγήσεις αποδοχών. / Personnel outlays include the grants for salaries.

(3) Το Υπουργείο Οικονομικών έως το 2009 δεν περιλάμβανε τις πληρωμές για εξοπλιστικά προγράμματα στις δαπάνες του Τακτικού Προϋπολογισμού, όπως ισχύει από το 2010 και μετά, αλλά μόνο στο έλλειμμα της γενικής κυβέρνησης σε εθνολογιστική βάση. / The Ministry Finance up to 2009 did not include advance payments for the procurement of defense equipment in ordinary budget expenditure, as it is the case as of 2010, but only in the general government deficit on an accrual basis.

* Προσωρινά Στοιχεία. / Provisional Data. ** Μεσοπρόθεσμο Πλαίσιο Δημοσιονομικής Στρατηγικής 2013-2016. / Medium Term Fiscal Strategy 2013-2016.

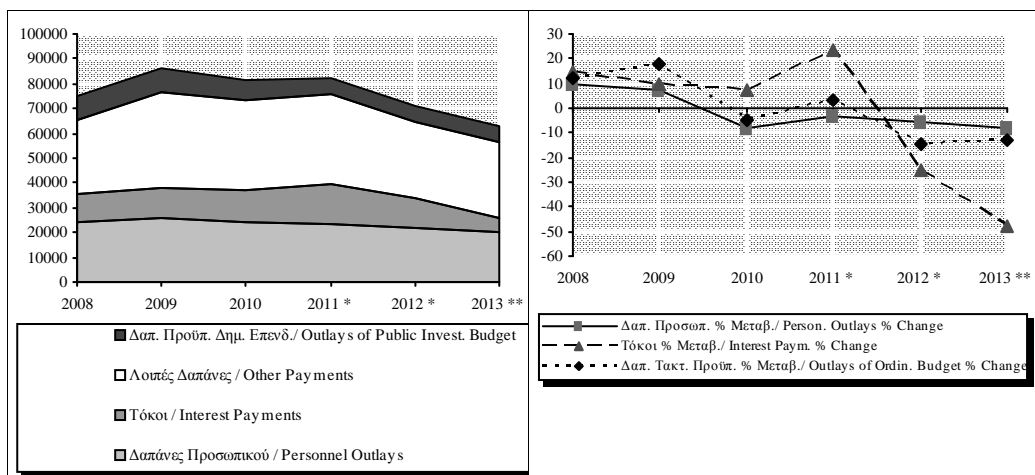

Πίνακας V.6. ΚΑΘΑΡΕΣ ΔΑΝΕΙΑΚΕΣ ΑΝΑΓΚΕΣ ΚΕΝΤΡΙΚΗΣ ΚΥΒΕΡΝΗΣΗΣ (1), (2) ΣΕ ΤΑΜΕΙΑΚΗ ΒΑΣΗ (σε εκατ. ευρώ)

Table V.6. CENTRAL GOVERNMENT (1), (2) NET BORROWING REQUIREMENT ON A CASH BASIS (in million euro)

Περίοδος (3)	Τακτικός Προϋπολογισμός (4)	Προϋπολογισμός Δημ. Επενδύσεων	Κρατικός Προϋπολογισμός	ΟΠΕΚΕΠΕ (5)	Κεντρική Κυβέρνηση (1),(2)	Κρατικός Προϋπολογισμός ως % στο ΑΕΠ	Κεντρική Κυβέρνηση ως % στο ΑΕΠ
Period (3)	Ordinary Budget (4)	Public Investment Budget	State Budget	ΟΡΕΚΕΡΕ (5)	Central Government (1),(2)	State Budget as % of GDP	Central Government as % of GDP
	1	2	3=1+2	4	5=3+4	6=3 as a %GDP	7=5 as a %GDP
2008	12585	4776	17361	-254	17107	7,4	7,3
2009	25318	7304	32622	-1778	30844	14,1	13,3
2010	18333	5063	23396	2382	25778	10,5	11,6
2011	20462	2682	23144	-30	23114	11,1	11,1
2012	8503	2194	10697	344	11041	5,5	5,7
2011 IV	2839	1074	3913	1973	5886	1,9	2,8
2012 I	2263	-946	1317	-1625	-308	0,7	-0,2
II*	3679	1460	5138	-171	4967	2,7	2,6
III*	447	-304	144	-75	69	0,1	0,0
IV*	2114	1984	4098	2215	6313	2,1	3,3
2013 I*	3899	-1139	2760	-1926	834	1,5	0,5
2011 Οκτ./Oct.	17920	1861	19781	-1984	17797	9,5	8,5
Νοέμ./Nov.	18641	1603	20244	-1013	19231	9,7	9,2
Δεκ./Dec(6)	20462	2682	23144	-30	23114	11,1	11,1
2012 Ιαν./Jan.	-862	-3	-865	-939	-1804	-0,4	-0,9
Φεβρ./Feb(7)	388	-1035	-647	-1916	-2563	-0,3	-1,3
Μάρτ./Mar(7)	2263	-946	1317	-1625	-308	0,7	-0,2
Απρ./Apr.*(7)	3610	-549	3061	-1546	1515	1,6	0,8
Μάιος/May*(7)	5325	-211	5114	-1658	3456	2,6	1,8
Ιούν./Jun.*(7)	5942	514	6455	-1796	4659	3,3	2,4
Ιούλ./Jul. *(7)	6717	469	7186	-1788	5398	3,7	2,8
Αύγ./Aug.*(7)	6236	136	6371	-1850	4521	3,3	2,3
Σεπτ./Sept.*(7)	6389	210	6599	-1871	4728	3,4	2,4
Οκτ./Oct.*(7)	6226	614	6840	-757	6083	3,5	3,1
Νοέμ./Nov.*(7)	7082	655	7737	-742	6995	4,0	3,6
Δεκ./Dec.*(7)	8503	2194	10697	344	11041	5,5	5,7
2013 Ιαν./Jan.*	-402	10	-392	-1030	-1422	-0,2	-0,8
Φεβρ./Feb.*	2005	-609	1396	-2150	-754	0,8	-0,4
Μάρτ./Mar.*(8)	3899	-1139	2760	-1926	834	1,5	0,5

Πηγή: Τράπεζα της Ελλάδος. / Source: Bank of Greece.

* Προσωρινά Στοιχεία. / Provisional Data.

(1) Στον Πίνακα αυτό δημοσιεύονται κατά μήνα οι δανειακές ανάγκες μόνο της Κεντρικής Κυβέρνησης σε ταμειακή βάση ((-) πλεόνασμα / (+) έλλειμμα). Οι δανειακές ανάγκες των δημόσιων οργανισμών υπολογίζονται από την ΕΛΣΤΑΤ με βάση αναλυτικά στοιχεία που συλλέγονται απευθείας από τους οργανισμούς αυτούς, στο πλαίσιο ειδικής τριμηνιαίας έρευνας σχετικά με τη διαμόρφωση του οικονομικού τους αποτελέσματος και τη χρηματοοικονομική τους κατάσταση (δανεισμός, τοποθετήσεις σε τίτλους, καταθέσεις κ.λπ.). / This table refers only to central government borrowing requirement on a cash basis ((-) surplus / (+) deficit). From now on, net borrowing requirement figures pertaining to public entities will be compiled by the ELSTAT, based on detailed data obtained directly from respective organizations. In this respect, a quarterly survey is conducted concerning the operating balance as well as the financial situation of the organizations (i.e. borrowing, holdings of gov. paper and shares, bank deposits etc).

(2) Όπως προκύπτει από την κίνηση των σχετικών λογ/σμών στην ΤτΕ και τα πιστωτικά ιδρύματα. / Results from the respective accounts with the Bank of Greece and credit institutions.

(3) Τα "μηνιαία" στοιχεία αφορούν σωρευτικά την περίοδο από τον Ιανουάριο έως τον αντίστοιχο μήνα. / "Monthly" figures refer to cumulative data, from January to the respective month.

(4) Περιλαμβάνεται και η κίνηση των λογαριασμών διαχείρισης δημόσιου χρέους. / Including movements in public debt management accounts.

(5) Οργανισμός Πληρωμών και Ελέγχου Κοινοτικών Ενισχύσεων Προσανατολισμού και Εγγυήσεων/ Payment and Control Agency for Guidance and Guarantee Community Aids.

(6) Δεν περιλαμβάνεται δαπάνη: α) για κάλυψη από το Ε.Δ. οφειλών των νοσοκομείων παρελθόντων ετών (επανεκδόση ομολ. δανείου) ύψους 4011 εκατ. ευρώ βάσει των διατάξεων του άρθρου 27 του Ν.3867/2010 καθώς οι εν λόγω οφειλές επιβαρύνουν το χρέος του 2011 (Για περισσότερες λεπτομέρειες βλέπε προηγούμενα τεύχη), β) για κάλυψη από το Ε.Δ. υποχρεώσεων του ΕΛΓΑ (έκδοση ομολ. δανείου) ύψους 350 εκατ. ευρώ αφού πρόκειται για αντικατάσταση προηγούμενου δανείου με όμοιους όρους, γ) για κάλυψη οφειλών του Ε.Δ. προς τους απολυμένους της Ολυμπιακής (έκδοση ομολ. δανείου) ύψους 140 εκατ. ευρώ, και δ) 1.552 εκατ. ευρώ από τη συμμετοχή του ΕΔ σε αυξήσεις μετοχικού κεφαλαίου εκ των οποίων ποσό 1.435 εκατ. ευρώ αφορά την αύξηση του μετοχικού κεφαλαίου της ΑΤΕ, καθώς και προϊόν ομολογιακού δανείου (επανεκδόση) ύψους 1.380 εκατ. ευρώ που διατέθηκε για την αγορά από το ΕΔ προνομioύχων μετοχών της ΕΤΕ και της Τράπεζας Πειραιώς. Επιπλέον δεν περιλαμβάνονται έσοδα α) 675 εκατ. ευρώ από ΑΤΕ λόγω εξαγοράς προνομioύχων μετοχών της από το ΕΔ και β) 250 εκατ. ευρώ από ΤΠΔ λόγω μείωσης του αποθεματικού του. Αντίθετα περιλαμβάνονται έσοδα από αποκρατικοποιήσεις ύψους 1.548 εκατ. ευρώ. /

Excluding: a) transfers to hospitals for the settlement of past arrears (bond issuance re-opening) amounting to 4,011 mill. euro according to article 27 of Law 3867/2010, since these liabilities burden 2011 debt (For more details see previous issues), b) transfers to ELGA (bond issuance) amounting to 350 mill. euro since they constitute replacement of previous loans with the same terms, c) compensation of former Olympic Airways employees (bond issuance) amounting to 140 mill. euro, and d) payment of 1,552 mill. euro relating to the State's contribution to capital increases of which 1,435 mill. euro concern ATE, as well as an amount of 1,380 mill. euro (bond issuance re-opening) which was paid for the purchase of ETE and Bank of Piraeus preference shares from the State. Also excluding revenue: a) 675 mill. euro from ATE due to buy back of its preference shares from the State and b) 250 mill. euro from TPD (Deposit and Loan Fund) due to its reserve reduction. On the contrary, privatisation receipts amounting to 1,548 mill. euro are included.

(7) Δεν περιλαμβάνεται δαπάνη: α) για κάλυψη από το Ε.Δ. οφειλών προς την Ιορτανική Κοινότητα Θεσ/κης (με έκδοση ομολ. δανείου) ύψους 9,9 εκατ. ευρώ και β) για συμμετοχή του Ε.Δ. σε αυξήσεις μετοχικού κεφαλαίου ύψους 35 εκατ. ευρώ για το τετράμηνο, 36 εκατ. ευρώ για το πεντάμηνο, 65 εκατ. ευρώ για το εξάμηνο και 73 εκατ. ευρώ για το έτος. Επίσης δεν περιλαμβάνονται δεδουλευμένοι τόκοι ύψους 4.751 εκατ. ευρώ, που καταβλήθηκαν το Μάρτιο με τη μορφή βραχυχρόνιων τίτλων του ΕFSF, για τα ομόλογα που συμμετείχαν στο PSI καθώς και τόκοι ύψους 519 εκατ. ευρώ λόγω της επαναγοράς χρέους των οποίων η πληρωμή έγινε και πάλι με ανάλογους τίτλους που εξέδωσε το ΕFSF. Αντίθετα, περιλαμβάνονται έσοδα 303 εκατ. ευρώ που αφορούν επιστροφές εσόδων από ομόλογα του Ελληνικού Δημοσίου που διακρατούνται στα επενδυτικά χαρτοφυλάκια (ANFA) του ΕθνΚΤ της ζώνης του ευρώ. / Excluding transfers: a) to the Thessaloniki Jewish Community for the settlement of past arrears (bond issuance) amounting to 9,9 mill. euro and b) relating to the State's contribution to capital increases amounting to 35 mill. euro in Jan.-April, 36 mill. euro in Jan.-May, 65 mill. euro in Jan.-June and 73 mill. euro in Jan.-December. Also excluding accrued interest amounting to 4,751 mill. euro for the bonds participating in the PSI, as well as interest amounting to 519 mil. euro as a result of debt buyback, paid with short-term EFSF notes. On the contrary, including revenue of 303 mill. euro for the transfer of income from Greek government bonds held in the investment portfolios of euro area NCBS (ANFA holdings).

(8) Περιλαμβάνονται δαπάνες ύψους περίπου 1.669 εκατ. ευρώ που αφορούν την αποπληρωμή ληξιπρόθεσμων οφειλών/ Including expenditure amounting to about 1,669 mil. euro for the repayment of arrears.

Πίνακας V.7. ΠΗΓΕΣ ΚΑΛΥΨΗΣ ΔΑΝΕΙΑΚΩΝ ΑΝΑΓΚΩΝ ΚΕΝΤΡΙΚΗΣ ΚΥΒΕΡΝΗΣΗΣ (σε εκατ. ευρώ)

Table V.7. SOURCES OF FINANCING THE CENTRAL GOVERNMENT BORROWING REQUIREMENT (in million euro)

Περίοδος (1) Period (1)	Έντοκα Γραμμάτια και Ομολογιακοί Τίτλοι Ε.Δ.(2) Government Securities (2)	Μεταβολή λογαριασμών Κεντρικής Κυβέρνησης στο Πιστωτικό Σύστημα (3) Change of Central Government accounts with the Credit System (3)	Εξωτερικός δανεισμός (4) External Borrowing (4)	Σύνολο Total
2008	17283	-3850	3674	17107
2009	39953	-6390	-2719	30844
2010	1155	-5766	30389	25778
2011	-19763	3056	39821	23114
2012 *	-8366	-2551	21958	11041
2011 I	-10177	-8175	20687	2335
II	661	9742	-1502	8901
III	-6090	-703	12785	5992
IV	-4157	2192	7851	5886
2012 I	-4898	-2847	7437	-308
II*	-3409	537	7839	4967
III*	215	-14	-132	69
IV*	-274	-227	6814	6313
2013 I*	-3841	-2984	7659	834
2011 Απρ./Apr.	-9930	-4822	19687	4935
Μάιος/May	-13409	2228	19474	8293
Ιούν./Jun.	-9516	1567	19185	11236
Ιούλ./Jul.	-9649	-9123	31999	13227
Αύγ./Aug.	-15223	-72	31985	16690
Σεπτ./Sept.	-15606	864	31970	17228
Οκτ./Oct.	-16070	2016	31851	17797
Νοέμ./Nov.	-16478	3861	31848	19231
Δεκ./Dec.	-19763	3056	39821	23114
2012 Ιαν./Jan.	-73	-1725	-6	-1804
Φεβρ./Feb.	-89	-2458	-16	-2563
Μάρτ./Mar.	-4898	-2847	7437	-308
Απρ./Apr.*	-4899	-4316	10730	1515
Μάιος/May*	-8248	-2728	14432	3456
Ιούν./Jun.*	-8307	-2310	15276	4659
Ιούλ./Jul.*	-8307	-1463	15168	5398
Αύγ./Aug.*	-8077	-2560	15158	4521
Σεπτ./Sept.*	-8092	-2324	15144	4728
Οκτ./Oct.*	-8092	-966	15141	6083
Νοέμ./Nov.*	-8089	-39	15123	6995
Δεκ./Dec.*	-8366	-2551	21958	11041
2013 Ιαν./Jan.*	-2199	-4446	5223	-1422
Φεβρ./Feb.*	-3843	-4887	7976	-754
Μάρτ./Mar.*	-3841	-2984	7659	834

Πηγή: Τράπεζα της Ελλάδος / Source: Bank of Greece.

(1) Τα "μηνιαία" στοιχεία αφορούν σωρευτικά την περίοδο από τον Ιανουάριο έως τον αντίστοιχο μήνα. / "Monthly" figures refer to cumulative data, from January to the respective month.

(2) Περιλαμβάνονται τα έντοκα, οι βραχυπρόθεσμοι τίτλοι, οι πιστωτικές διευκολύνσεις από το εξωτερικό και τα ομόλογα που έχουν εκδοθεί στο εσωτερικό, καθώς και τα προμέτοχα. / Including treasury bills, euro-commercial papers, credit facilities from abroad, bonds issued in the domestic market and privatization centrifigates.

(3) Περιλαμβάνει τις μεταβολές των λογαριασμών της Κεντρικής Κυβέρνησης στην Τράπεζα της Ελλάδος, στα πιστωτικά ιδρύματα καθώς και τη μεταβολή του λογαριασμού του ΟΠΕΚΕΠΕ. / Includes changes in central government deposits held with the Bank of Greece, central government deposits held with MFIs and changes of OPEKEPE account.

(4) Περιλαμβάνεται μόνο ο δανεισμός και οι εκδόσεις τίτλων στο εξωτερικό, από το Μάιο 2010 ο δανεισμός από το ΔΝΤ και ΕΕ και από το Μάρτιο 2012 από ΔΝΤ και ΕΤΧΣ. Δεν περιλαμβάνεται η διακράτηση από κατοίκους του εξωτερικού ομολόγων που έχουν εκδοθεί στο εσωτερικό της χώρας. / Includes only borrowing and government securities issued abroad, from May 2010 IMF and EU loans and from March 2012 IMF and EFSF loans. It does not include government paper issued domestically, held by non residents.

* Προσωρινά Στοιχεία. / Provisional Data.

Πίνακας V.8. (1) ΑΠΟΤΕΛΕΣΜΑΤΑ ΟΡΓΑΝΙΣΜΩΝ ΚΟΙΝΩΝΙΚΗΣ ΑΣΦΑΛΙΣΗΣ (2) ΚΑΙ ΧΡΗΜΑΤΟΔΟΤΗΣΗ ΤΟΥΣ (εκατ. ευρώ)

Table V.8. (1) ECONOMIC RESULTS OF SOCIAL SECURITY FUNDS (2) AND THEIR FINANCING (mill. euro)

Περίοδος Period	Λογαριασμός Διαχείρισης Operating Account			Λογαριασμός Κεφαλαίου Capital Account	Αποτέλεσμα Balance	Επιχορηγήσεις Grants	Καθαρές Δαν. Ανάγκες Net Borrowing Requirements	Καθ. Δαν. Ανάγκες ως % ΑΕΠ Net Borrowing Requirements as % of GDP	Χρεολύσια Debt Amortisation payments	Ακαθ. Δαν. Ανάγκες Gross Borrowing Requirements
	Εσοδα Revenue	Δαπάνες Expenditure								
2009	28250	39976	-11726	-83	-11809	13186	-1377	-0,6	11	-1365
2010 *	29463	38542	-9079	-100	-9180	10741	-1562	-0,7	12	-1550
2011 **	31076	38763	-7687	-165	-7852	9998	-2146	-1,0	11	-2135

(%) Μεταβολή έναντι αντίστοιχης περιόδου προηγούμενου έτους

(%) Change over corresponding period of previous year

Περίοδος Period	Λογαριασμός Διαχείρισης Operating Account			Λογαριασμός Κεφαλαίου Capital Account	Αποτέλεσμα Balance	Επιχορηγήσεις Grants	Καθαρές Δαν. Ανάγκες Net Borrowing Requirements	Καθ. Δαν. Ανάγκες ως % ΑΕΠ Net Borrowing Requirements as % of GDP	Χρεολύσια Debt Amortisation payments	Ακαθ. Δαν. Ανάγκες Gross Borrowing Requirements
	Εσοδα Revenue	Δαπάνες Expenditure								
2009	-	-	-	-	-	-	-	-	-	-
2010 *	4,3	-3,6	22,6	-20,3	22,3	-18,5	-13,4	-	2,7	-13,5
2011 **	5,5	0,6	15,3	-64,3	14,5	-6,9	-37,4	-	-1,7	-37,7

Πηγή: Υπουργείο Οικονομικών, Εισηγητική Έκθεση του Προϋπολογισμού του 2011. / Source: Ministry of Finance, State budget report for 2011.

(1) Σύμφωνα με τον Ν. 3871/2010 περί δημοσιονομικής διαχείρισης και ευθύνης, από το 2010 ο προϋπολογισμός περιλαμβάνει και ετήσιο κοινωνικό προϋπολογισμό για το ενοποιημένο σύστημα κοινωνικής ασφάλισης. Σημειώνεται ότι μέχρι και το 2009 ο προϋπολογισμός περιλάμβανε στοιχεία προϋπολογισμών μόνο έξι Οργανισμών Κοινωνικής Ασφάλισης και Πρόνοιας (ΙΚΑ, ΟΓΑ, ΝΑΤ-ΚΑΑΝ, ΟΑΕΔ, ΟΕΚ και ΟΕΕ). Για το λόγο αυτό, τα στοιχεία για τους Οργανισμούς Κοινωνικής Ασφάλισης που παρουσιάζονται στον Πίνακα V.8 δεν είναι συγκρίσιμα με εκείνα προηγούμενων ετών, όπως παρουσιάζονταν σε παλαιότερες εκδόσεις του Στατιστικού Δελτίου Οικονομικής Συγκυρίας, οπότε και παραλείπονται. / According to L.3871/2010 on fiscal management and responsibility, as of 2010, the State Budget includes an annual social budget for the entire social security system. Until 2009 the State Budget included data on the budgets of only six social security and welfare funds - Social Insurance Fund (IKA), Seamen's Pension Fund (NAT-KAAN), Farmers' Insurance Fund (OGA), Manpower Employment Agency (OAEΔ), Workers' Housing Organization (OEK) and Workers' Fund (OEE). For this reason, data on Social Security Funds as presented in Table V.8 are not comparable with those of earlier years - as presented in past editions of the Bulletin of Conjunctural Indicators - and are therefore omitted.

(2) Περιλαμβάνονται 32 κύρια και επικουρικά ταμεία ασφάλισης τα οποία εμφανίζονται στη σελ.128 της εισηγητικής έκθεσης επί του Προϋπολογισμού για το 2011. Δεν περιλαμβάνονται οι οργανισμοί κοινωνικής προστασίας (ΟΑΕΔ, ΟΕΚ και Εργατική Εστία) ούτε τα δημόσια νοσοκομεία. / Including 32 main and supplementary pension funds, as they appear on page 128 of the State Budget report for 2011. Not including welfare funds (i.e. Manpower Employment Agency, Workers' Housing Organization and Workers' Fund) nor public hospitals.

* Εκτιμήσεις του Γενικού Λογιστηρίου του Κράτους. / Estimates of the General Accounting Office. ** Προβλέψεις του Γενικού Λογιστηρίου του Κράτους. / Forecasts of the General Accounting Office.

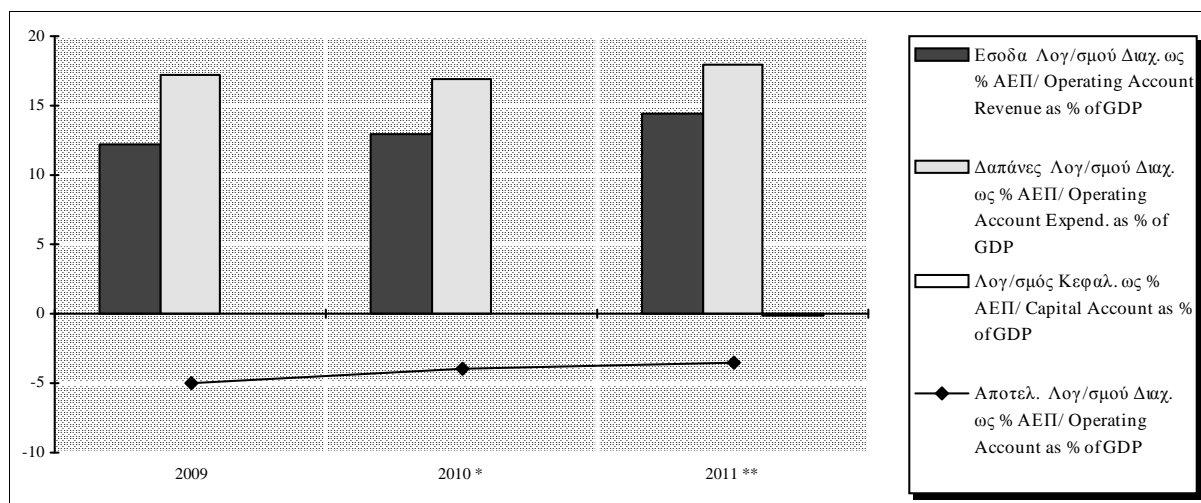

Πίνακας V.9. ΑΠΟΤΕΛΕΣΜΑΤΑ ΔΗΜΟΣΙΩΝ ΕΠΙΧΕΙΡΗΣΕΩΝ (1) ΚΑΙ ΧΡΗΜΑΤΟΔΟΤΗΣΗ ΤΟΥΣ (σε εκατ. ευρώ)

Table V.9. ECONOMIC RESULTS OF PUBLIC ENTERPRISES (1) AND THEIR FINANCING (in mill. euro)

Περίοδος Period	Λογαριασμός Εκμετάλλευσης Operating Account			Λογαριασμός Κεφαλαίου Capital Account	Ειδικό Πόρο (2) Special Resources (2)	Αποτέλεσμα Balance	Αποσβέσεις Depreciation	Επιχορηγήσεις (3) Grants (3)	Καθαρές Δαν. Ανάγκες Net Borrowing Requirements	Καθ. Δαν. Ανάγκες ως % ΑΕΠ Net Borrowing Requirements as % of GDP	Χρεολύσια (4) Debt Amortisation payments (4)	Εξ. πιστ.(4) - Νέες εμπορ.πιστ. Repaym. of credits (4) - new commercial credits	Ακαθ. Δαν. Ανάγκες Gross Borrowing Requirements
	Εσοδα Revenue	Δαπάνες Expenditure											
2007	1814	3278	-1464	-1950	1079	-2335	256	185	1894	0,9	134	-127	1901
2008	1806	3676	-1870	-1330	1136	-2065	255	191	1619	0,7	520	-24	2115
2009	1853	3820	-1967	-755	1249	-1472	276	232	964	0,4	403	9	1376
2010	2318	4521	-2203	-1385	2759	-829	524	210	95	0,0	699	-128	665
2011 *	2016	3960	-1944	-1604	2340	-1207	570	389	249	0,1	454	-539	164
2012 **	2450	3435	-985	-3918	11201	6298	450	367	-7115	-3,7	5112	2191	188

(%) Μεταβολή έναντι αντίστοιχης περιόδου προηγούμενου έτους

(%) Change over corresponding period of previous year

Περίοδος Period	Λογαριασμός Εκμετάλλευσης Operating Account			Λογαριασμός Κεφαλαίου Capital Account	Ειδικό Πόρο (2) Special Resources (2)	Αποτέλεσμα Balance	Αποσβέσεις Depreciation	Επιχορηγήσεις (3) Grants (3)	Καθαρές Δαν. Ανάγκες Net Borrowing Requirements	Καθ. Δαν. Ανάγκες ως % ΑΕΠ Net Borrowing Requirements as % of GDP	Χρεολύσια (4) Debt Amortisation payments (4)	Εξ. πιστ.(4) - Νέες εμπορ.πιστ. Repaym. of credits (4) - new commercial credits	Ακαθ. Δαν. Ανάγκες Gross Borrowing Requirements
	Εσοδα Revenue	Δαπάνες Expenditure											
2007	21,6	17,2	-12,2	-48,5	41,8	-25,8	0,8	13,5	31,5	-	-41,5	-44,3	20,2
2008	-0,5	12,1	-27,7	31,8	5,3	11,6	-0,6	3,4	-14,5	-	288,1	80,9	11,3
2009	2,6	3,9	-5,2	43,2	10,0	28,7	8,4	21,2	-40,4	-	-22,5	137,1	-34,9
2010	25,1	18,4	-12,0	-83,4	120,9	43,7	89,9	-9,4	-90,2	-	73,3	-	-51,7
2011 *	-13,1	-12,4	11,7	-15,8	-15,2	-45,7	8,7	85,2	162,7	-	-35,0	-319,9	-75,4
2012 ** (5)	21,6	-13,2	49,3	-144,3	378,6	-	-21,0	-5,6	-	-	-	506,6	14,6

Πηγή: Υπουργείο Οικονομίας και Οικονομικών. / Source: Ministry of Economy and Finance.

(1) Σύμφωνα με το νόμο 3899/2010, ως δημόσια επιχείρηση νοείται -άνευ εξαιρέσεων πλέον- κάθε ανώνυμη εταιρεία στην οποία το Δημόσιο ασκεί άμεσα ή έμμεσα καθοριστική επιρροή καθώς και ΝΠΔΔ στα οποία το Δημόσιο έχει πλειοψηφική συμμετοχή και ασκεί τη διοίκηση και διαχείριση τους. Ο ορισμός αυτός διευρύνει το πεδίο εποπτείας της Ειδικής Γραμματείας ΔΕΚΟ του Υπουργείου Οικονομικών (ΕΓ ΔΕΚΟ) σε 77 ΔΕΚΟ και 57 ΝΠΔΔ (από 52 ΔΕΚΟ στο παρελθόν). Ο Πίνακας V.9 παρουσιάζει τα οικονομικά αποτελέσματα μόνο για τις 77 ΔΕΚΟ για λόγους συγκρισιμότητας με προηγούμενα έτη. / L.3899/2010 redefines public enterprises as any society anonyme upon which the Hellenic Republic directly or indirectly exerts influence as well as private law entities in which the Hellenic Republic participates by majority and runs administration and management. This definition broadens the supervisory role of the Public Enterprise Special Secretariat of the Ministry of Finance (ΕΓ ΔΕΚΟ) to 77 public enterprises and 57 private law legal entities (52 public enterprises in the past). Table V.9 presents only the economic results of 77 public enterprises for the sake of comparability with previous years.

(2) Προκαταβολές και συμμετοχές καταναλωτών της ΔΕΗ, εφάπαξ εισφορά συνδρομητών του ΟΤΕ, συμμετοχή ιδιωτών σε έργα της ΕΥΔΑΠ και ίδια διαθέσιμα (από πλεονάσματα) ορισμένων δημόσιων επιχειρήσεων έως το 2004. Από το 1997 οι επιχορηγήσεις μέσω του Προϋπολογισμού Δημοσίων Επενδύσεων και της ΕΕ έλαβαν βαθμιαία τη μορφή αξίσεων μετοχικού κεφαλαίου, με αποτέλεσμα να παύσουν σταδιακά να εμφανίζονται στις "επιχορηγήσεις" και να καταγράφονται πλέον ως "ειδικό πόρο"/Deposits by Public Power Corporation consumers, one-off contributions by OTE subscribers, participation of consumers in the cost of projects carried out by the Athens-Piraeus Water Supply and Sewerage Company (EYDAP) and own resources (from surpluses) of certain public enterprises up to 2004. From 1997 onwards, grants from the Public Investment Budget and the EU have taken the form of capital injections, thus they are recorded under "special resources" instead of other "grants".

(3) Επιχορηγήσεις από τον τακτικό προϋπολογισμό προς τις ελλειμματικές δημόσιες επιχειρήσεις, μειωμένες κατά τις αποδόσεις εσόδων των πλεονασματικών επιχειρήσεων./Grants from the ordinary budget to those public enterprises which run a deficit, minus collection of the surpluses of those public enterprises which recorder a surplus.

(4) Η διάσπαση του θροίσματος των χρεολυσίων και των εξοφλήσεων πιστώσεων έγινε κατ'εκτίμηση, ελλείψει σχετικών πληροφοριών./Owing to the lack of data, the breakdown of the sun of amortisation payments and repayment of credits is based on estimates.

(5) Η μεγάλη βελτίωση του συνολικού αποτελέσματος και των καθαρών δανειακών αναγκών οφείλεται στην ανάλυση του χρέους του ΟΣΕ από το Ελληνικό Δημόσιο. / The big improvement in the overall balance and in the net borrowing requirements is due to the assumption of OSE's debt by the Hellenic Republic.

* Προσωρινά Στοιχεία. / Provisional Data. ** Προβλέψεις/Forecasts.

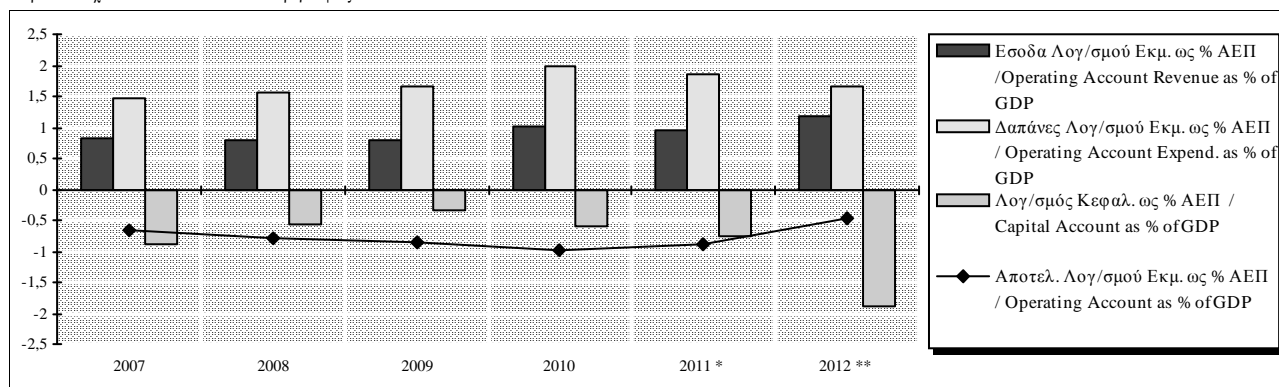

Πίνακας V.10. ΕΝΟΠΟΙΗΜΕΝΟ ΧΡΕΟΣ ΓΕΝΙΚΗΣ ΚΥΒΕΡΝΗΣΗΣ (σε εκατ. ευρώ)

Table V.10. GENERAL GOVERNMENT DEBT (in million euro)

Περίοδος Period	Ενοποιημένο Χρέος Γενικής Κυβέρνησης Consolidated Debt of General Government						Ενοποιη- μένο Χρέος Γενικής Κυβέρν. ως % ΑΕΠ Consolida- ted Debt of General Government as % of GDP	
	Χρέος Κεντρικής Κυβέρνησης Central Government Debt			Χρέος των Δημ. Οργανισμών Debt of Public Entities				
	Εσωτερικό Χρέος Domestic Debt	Χρέος σε νομίσματα εκτός ευρώ Debt in currencies other than euro		Εσωτερικό Χρέος (1) Domestic Debt (1)	Χρέος σε νομίσματα εκτός ευρώ Debt in currencies other than euro			
2008	285481,0	1632,0	287113,0	-23829,0	0,0	-23829,0	263284,0	112,9
2009	321947,0	1260,0	323207,0	-23522,0	0,0	-23522,0	299685,0	129,7
2010	347827,0	6013,0	353840,0	-24325,0	0,0	-24325,0	329515,0	148,3
2011	369753,0	8151,0	377904,0	-22732,0	0,0	-22732,0	355172,0	170,3
2012 *	301392,9	9987,1	311380,0	-7462,0	0,0	-7462,0	303918,0	156,9

Πηγή: ΕΛΣΤΑΤ, Διαδικασία Υπερβολικού Ελλείμματος (ΔΥΕ). / Source: ELSTAT, Excessive Deficit Procedure (EDP).

(1) Από το εσωτερικό χρέος των δημόσιων οργανισμών έχουν εκπεσθεί τα διαθέσιμα τους τα οποία είναι επενδεδυμένα σε χρεόγραφα του Ελληνικού Δημοσίου / The domestic debt of public organizations has been reduced by their holdings of government securities.

* Εκτιμήσεις / Estimates.

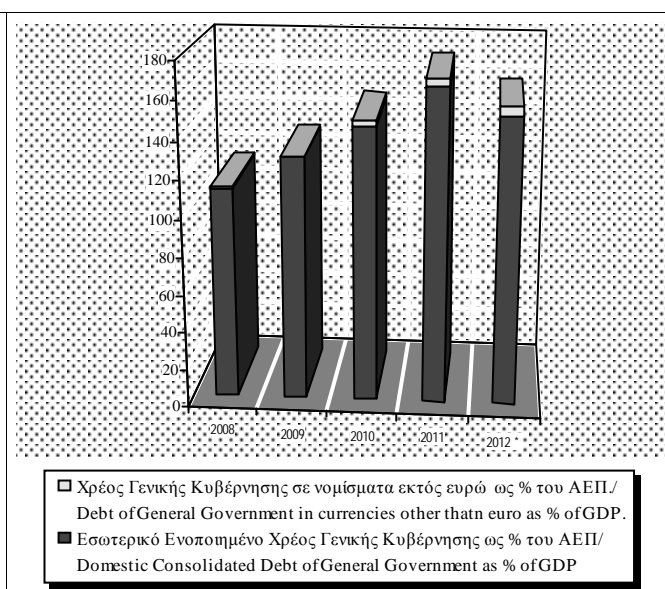
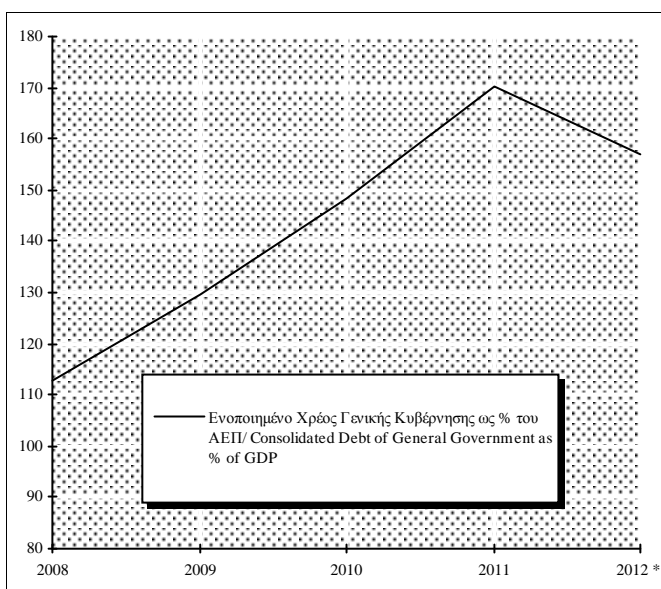

VI.

ΕΞΩΤΕΡΙΚΕΣ ΟΙΚΟΝΟΜΙΚΕΣ ΣΥΝΑΛΛΑΓΕΣ

EXTERNAL ECONOMIC TRANSACTIONS

Πίνακας VI.1. ΕΛΛΑΔΑ: ΔΕΙΚΤΗΣ ΟΝΟΜΑΣΤΙΚΗΣ ΣΤΑΘΜΙΣΜΕΝΗΣ ΣΥΝΑΛΛΑΓΜΑΤΙΚΗΣ ΙΣΟΤΙΜΙΑΣ *

Table VI.1. GREECE: NOMINAL EFFECTIVE EXCHANGE RATE INDEX *

Περίοδος Period	Ονομαστική Σταθμισμένη Συναλλαγματική Ισοτιμία / Nominal Effective Exchange Rate			
	Δείκτης Index (2000 = 100) (1)	(% Μεταβολή / Change (2))		
		Προηγ. περιόδου Previous period	Προηγ. έτους Previous year	Δεκεμβρίου προηγ. έτους December previous year
2010	112.2	-2.8	-2.8	
2011	112.7	0.5	0.5	
2012	110.5	-2.0	-2.0	
2011 II	113.4	1.0	1.7	
III	113.0	-0.3	1.5	
IV	112.5	-0.4	0.2	
2012 I	111.2	-1.1	-0.9	
II	110.7	-0.4	-2.3	
III	109.7	-0.9	-2.9	
IV	110.6	-0.8	-0.7	
2013 I	111.9	1.2	0.6	
2012 Ιαν./Jan.	110.9	-0.8	-0.6	-0.8
Φεβρ./Feb.	111.2	0.3	-0.9	-0.6
Μάρτ./Mar.	111.4	0.2	-1.2	-0.4
Απρ./Apr.	111.3	-0.2	-2.0	-0.5
Μάιος/May	110.6	-0.6	-2.3	-1.1
Ιούν./Jun.	110.3	-0.3	-2.7	-1.4
Ιούλ./Jul.	109.4	-0.8	-3.2	-2.2
Αύγ./Aug.	109.4	0.0	-3.4	-2.2
Σεπτ./Sept.	110.3	0.9	-2.1	-1.3
Οκτ./Oct.	110.6	0.2	-2.1	-1.1
Νοέμ./Nov.	110.2	-0.3	-2.0	-1.4
Δεκ./Dec.	111.0	0.6	-0.8	-0.8
2013 Ιαν./Jan.	111.6	0.6	0.7	0.6
Φεβρ./Feb.	112.3	0.6	1.0	1.2
Μάρτ./Mar.	111.7	-0.5	0.2	0.7

Πηγή: Τράπεζα της Ελλάδος / Source: Bank of Greece.

(1) Μέσες τιμές περιόδου / Period average

(2) Το θετικό πρόσημο εκφράζει ανατίμηση του δείκτη και το αρνητικό υποτίμηση / A positive sign reflects appreciation of the index while a negative denotes depreciation.

* Σημείωση: Ο δείκτης αναθεωρήθηκε από 1/1/2011 με βάση νεότερες σταθμίσεις. Η ονομαστική σταθμισμένη συναλλαγματική ισοτιμία (ΟΣΣΙ) είναι η τιμή ενός αντιπροσωπευτικού καλαθού ξένων νομισμάτων καθένα από τα οποία σταθμίζεται με βάση τη σπουδαιότητά του στο εξωτερικό εμπόριο της χώρας. Ο αναθεωρημένος ευρύτερος δείκτης ΟΣΣΙ περιλαμβάνει τους 28 κυριότερους εμπορικούς εταίρους της Ελλάδος. Οι συντελεστές στάθμισης υπολογίζονται με βάση τις εισαγωγές και εξαγωγές των προϊόντων της μεταποίησης (κατηγορίες 5-8 της Τυποποιημένης Ταξινόμησης Διεθνούς Εμπορίου - SITC 5-8) κατά την τριετία 1998-2000 για την περίοδο 1993-2000 και κατά την τριετία 2004-2006 για την περίοδο 2001-2011. Οι σταθμίσεις υπολογίζονται με διπλή στάθμιση εξαγωγών, λαμβάνοντας δηλ. υπόψη και τον ανταγωνισμό στις τρίτες αγορές.

* Note: The index has been revised since 1/1/2011 on the basis of updated weights. A currency's nominal effective exchange rate (NEER) is a weighted average of that currency's exchange rate vis-a-vis a representative basket of currencies. The revised broad NEER index includes Greece's 28 main trading partners and the weights are calculated on the basis of imports and exports of manufacturing goods (categories 5 – 8 of the Standard International Trade Classification - SITC) during the years 1998-2000 for the period 1993-2000 and during the years 2004-2006 for the period 2001-2011. Weights are calculated using double weighting of exports, i.e. taking into account third-market effects.

(%) Μεταβολή έναντι προηγούμενου έτους / Change over previous year

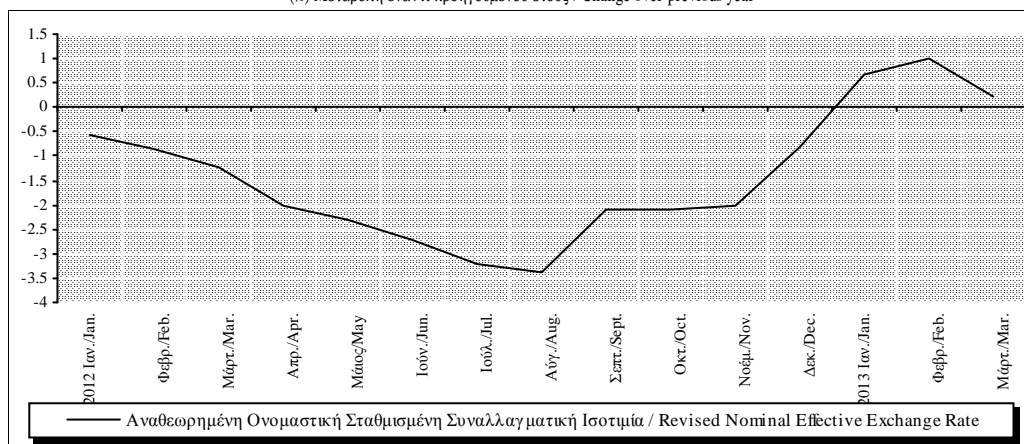

Πίνακας VI.2. ΕΛΛΑΔΑ : ΔΕΙΚΤΗΣ ΠΡΑΓΜΑΤΙΚΗΣ ΣΤΑΘΜΙΣΜΕΝΗΣ ΣΥΝΑΛΛΑΓΜΑΤΙΚΗΣ ΙΣΟΤΙΜΙΑΣ *

Table VI.2. GREECE : REAL EFFECTIVE EXCHANGE RATE INDEX *

Περίοδος Period	Δείκτης Πραγματικής ΣΣΙ με βάση τις σχετικές τιμές καταναλωτή ** Real Effective Exchange Rate Index, CPI - based **					
	Ευρύς δείκτης / Broad index (2000 =100) (1)	(%) Μεταβολή / Change (2)		Δείκτης έναντι των χωρών της ζώνης του ευρώ/Index with respect to EA countries (2000 =100) (1)	(%) Μεταβολή / Change (2)	
		Προηγ. περιόδου Previous period	Προηγ. έτους Previous year		Προηγ. περιόδου Previous period	Προηγ. έτους Previous year
2002	103.7	2.6	2.6	101.5	1.6	1.6
2003	109.4	5.5	5.5	102.8	1.3	1.3
2004	111.5	1.9	1.9	103.7	0.9	0.9
2005	111.4	-0.1	-0.1	105.1	1.3	1.3
2006	112.2	0.8	0.8	106.3	1.1	1.1
2007	114.0	1.6	1.6	107.2	0.9	0.9
2008	116.8	2.5	2.5	108.1	0.9	0.9
2009	118.7	1.6	1.6	109.2	1.0	1.0
2010	118.1	-0.5	-0.5	112.6	3.1	3.1
2011	118.5	0.4	0.4	113.0	0.4	0.4
2012	114.6	-3.3	-3.3	112.1	-0.8	-0.8
2011 I	118.3	-0.3	0.0	113.2	-0.1	2.0
II	119.3	0.9	1.7	113.1	-0.1	0.5
III	118.5	-0.7	0.3	112.8	-0.3	-0.6
IV	118.1	-0.3	-0.5	112.9	0.1	-0.4
2012 I	115.9	-1.9	-2.1	112.2	-0.7	-0.9
II	114.8	-0.9	-3.8	111.6	-0.5	-1.3
III	113.2	-1.4	-4.5	111.1	-0.5	-1.5
IV	114.5	1.1	-3.0	113.5	2.2	0.5

Πηγή: Τράπεζα της Ελλάδος. Για στοιχεία ΔΤΚ (ΕνΔΤΚ όπου υπάρχουν) : ΕΚΤ Σεπτέμβριος 2012 / Source: Bank of Greece. CPI series (HICP where available): ECB September 2012.

(1) Μέσες τιμές περιόδου / Period average.

(2) Το θετικό πρόσημο υποδηλώνει απώλεια ανταγωνιστικότητας της Ελλάδος σε σχέση με τους εμπορικούς της εταίρους / A positive sign denotes loss of competitiveness of Greece's trade partners.

* Σημείωση: Οι δείκτες αναθεωρήθηκαν από 1/1/2011 με βάση νεότερες σταθμίσεις. Η πραγματική ΣΣΙ είναι η ονομαστική ΣΣΙ αποπληθωρισμένη με ένα σταθμικό γεωμετρικό μέσο κατάλληλων δεικτών τιμών ή κόστους των ξένων χωρών σε σχέση με τις τιμές ή το κόστος στην εγχώρια αγορά. Ο ευρύς δείκτης πραγματικής ΣΣΙ περιλαμβάνει τους 28 κυριότερους εμπορικούς εταίρους της Ελλάδος, ενώ ο δείκτης έναντι της ζώνης του ευρώ αποτελείται πλέον από τις 17 χώρες. Οι συντελεστές στάθμισης υπολογίζονται με βάση τις εισαγωγές και εξαγωγές των προϊόντων της μεταποίησης (κατηγορίες 5-8 της Τυποποιημένης Ταξινόμησης Διεθνούς Εμπορίου - SITC 5-8) κατά την τριετία 1998-2000 για την περίοδο 1993-2000 και κατά την τριετία 2004-2006 για την περίοδο 2001-2011 λαμβάνοντας υπόψη και τον ανταγωνισμό στις τρίτες αγορές.

* Note: The indices have been revised since 1/1/2011 on the basis of newer weights. The real EER index is the nominal EER index deflated by a weighted geometric average of appropriate foreign relative to domestic price and cost indices. The broad CPI-based index includes the 28 main trading partners of Greece while the index with respect to EU now includes the rest of the 17 countries. The weights are calculated on the basis of imports and exports of manufacturing goods (categories 5 – 8 of the Standard International Trade Classification - SITC) during the years 1998-2000 for the period 1993-2000 and during the years 2004-2006 for the period 2001-2011, taking into consideration third market effects.

** Σημείωση: Ο δείκτης υπόκειται σε τακτικές αναθεωρήσεις. / ** Note: The index is subject to regular revisions.

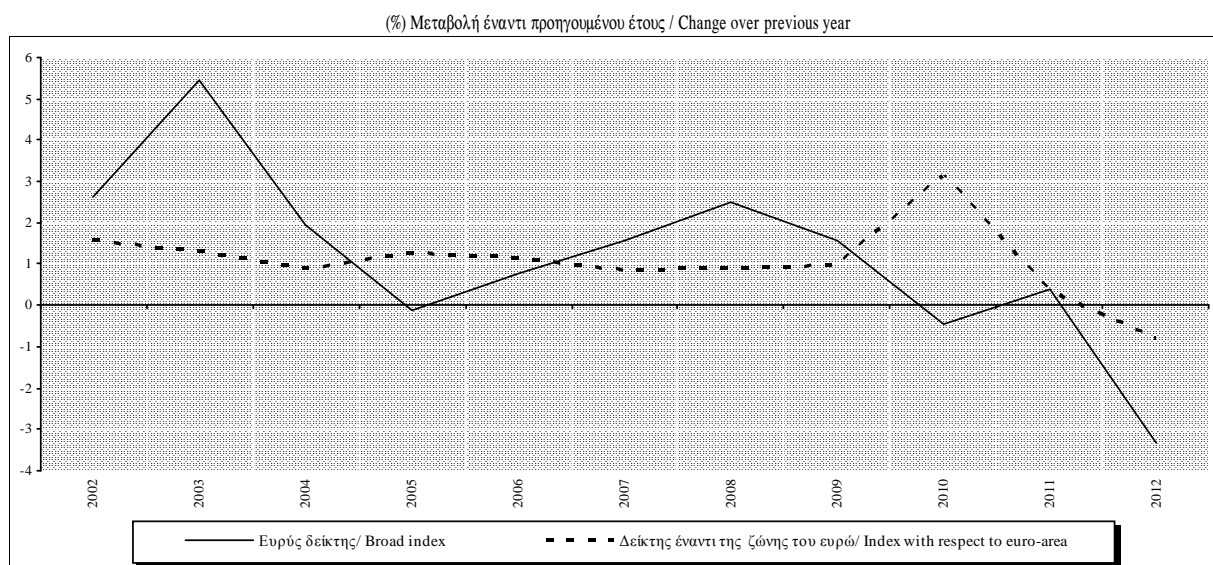

Πίνακας VI.3. ΔΙΜΕΡΕΙΣ ΣΥΝΑΛΛΑΓΜΑΤΙΚΕΣ ΙΣΟΤΙΜΙΕΣ ΕΝΑΝΤΙ ΤΟΥ ΕΥΡΩ*

Table VI.3. BILATERAL EXCHANGE RATES AGAINST EURO*

Περίοδος Period	Δολάριο ΗΠΑ / USD			Γιεν Ιαπωνίας / JPY			Κορόνα Δανίας / DKK			Λίρα Αγγλίας / GBP		
	Ισοτιμία Parity	(% Μεταβολή / Change (2))		Ισοτιμία Parity	(% Μεταβολή / Change (2))		Ισοτιμία Parity	(% Μεταβολή / Change (2))		Ισοτιμία Parity	(% Μεταβολή / Change (2))	
		Προηγ. περίοδου Previous period	Προηγ. έτους Previous year		Προηγ. περίοδου Previous period	Προηγ. έτους Previous year		Προηγ. περίοδου Previous period	Προηγ. έτους Previous year		Προηγ. περίοδου Previous period	Προηγ. έτους Previous year
(1)			(1)			(1)			(1)			
2010	1.3257	-5.0	-5.0	116.24	-10.8	-10.8	7.4473	0.0	0.0	0.85784	-3.7	-3.7
2011	1.3920	5.0	5.0	110.96	-4.5	-4.5	7.4506	0.0	0.0	0.86788	1.2	1.2
2012	1.2848	-7.7	-7.7	102.49	-7.6	-7.6	7.4437	-0.1	-0.1	0.81087	-6.6	-6.6
2011 II	1.4391	5.2	13.2	117.41	4.3	0.2	7.4573	0.0	0.2	0.88274	3.4	3.6
III	1.4127	-1.8	9.4	109.77	-6.5	-0.8	7.4506	-0.1	0.0	0.87760	-0.6	5.3
IV	1.3482	-4.6	-0.7	104.22	-5.1	-7.0	7.4398	-0.1	-0.2	0.85727	-2.3	-0.3
2012 I	1.3108	-2.8	-4.2	103.99	-0.2	-7.6	7.4350	-0.1	-0.3	0.83448	-2.7	-2.3
II	1.2814	-2.2	-11.0	102.59	-1.3	-12.6	7.4349	0.0	-0.3	0.80998	-2.9	-8.2
III	1.2502	-2.4	-11.5	98.30	-4.2	-10.4	7.4457	0.1	-0.1	0.79153	-2.3	-9.8
IV	1.2967	3.7	-3.8	105.12	6.9	0.9	7.4590	0.2	0.3	0.80740	2.0	-5.8
2013 I	1.3206	1.8	0.7	121.80	15.9	17.1	7.4589	0.0	0.3	0.85111	5.4	2.0
2012 Ιαν./Jan.	1.2905	-2.1	-3.4	99.33	-3.1	-10.0	7.4353	0.0	-0.2	0.83210	-1.4	-1.8
Φεβρ./Feb.	1.3224	2.5	-3.1	103.77	4.5	-8.0	7.4341	0.0	-0.3	0.83696	0.6	-1.1
Μάρτ./Mar.	1.3201	-0.2	-5.7	108.88	4.9	-4.8	7.4354	0.0	-0.3	0.83448	-0.3	-3.7
Απρ./Apr.	1.3162	-0.3	-8.9	107.00	-1.7	-11.1	7.4393	0.1	-0.2	0.82188	-1.5	-6.9
Μάιος/May	1.2789	-2.8	-10.9	101.97	-4.7	-12.4	7.4335	-0.1	-0.3	0.80371	-2.2	-8.4
Ιούν./Jun.	1.2526	-2.1	-12.9	99.26	-2.7	-14.2	7.4325	0.0	-0.3	0.80579	0.3	-9.2
Ιούλ./Jul.	1.2288	-1.9	-13.9	97.07	-2.2	-14.3	7.4384	0.1	-0.2	0.78827	-2.2	-10.9
Αύγ./Aug.	1.2400	0.9	-13.5	97.58	0.5	-11.6	7.4454	0.1	-0.1	0.78884	0.1	-10.0
Σεπτ./Sept.	1.2856	3.7	-6.6	100.49	3.0	-5.0	7.4539	0.1	0.1	0.79821	1.2	-8.4
Οκτ./Oct.	1.2974	0.9	-5.3	102.47	2.0	-2.5	7.4582	0.1	0.2	0.80665	1.1	-7.3
Νοέμ./Nov.	1.2828	-1.1	-5.4	103.94	1.4	-1.0	7.4586	0.0	0.2	0.80389	-0.3	-6.2
Δεκ./Dec.	1.3119	2.3	-0.5	109.71	5.6	7.0	7.4604	0.0	0.4	0.81237	1.1	-3.8
2013 Ιαν./Jan.	1.3288	1.3	3.0	118.34	7.9	19.1	7.4614	0.0	0.4	0.83271	2.5	0.1
Φεβρ./Feb.	1.3359	0.5	1.0	124.40	5.1	19.9	7.4598	0.0	0.3	0.86250	3.6	3.1
Μάρτ./Mar.	1.2964	-3.0	-1.8	122.99	-1.1	13.0	7.4553	-0.1	0.3	0.85996	-0.3	3.1

Πηγή: Τράπεζα της Ελλάδος και Ευρωπαϊκή Κεντρική Τράπεζα./Source: Bank of Greece and European Central Bank.

(1) Μονάδες εθνικού νομίσματος ανά ευρώ, μέσες τιμές περιόδου. / Units of national currency per euro, period average.

(2) Το θετικό πρόσημο εκοράζει ανατίμηση του ευρώ και το αρνητικό υποτίμηση / A positive sign reflects appreciation of the euro while a negative denotes depreciation.

* Σημείωση: Από 1/1/2001 η Ελλάδα υιοθέτησε το ευρώ. / * Note: Since January 1st 2001 Greece adopted the euro.

(%) Μεταβολή έναντι προηγούμενου έτους / Change over previous year

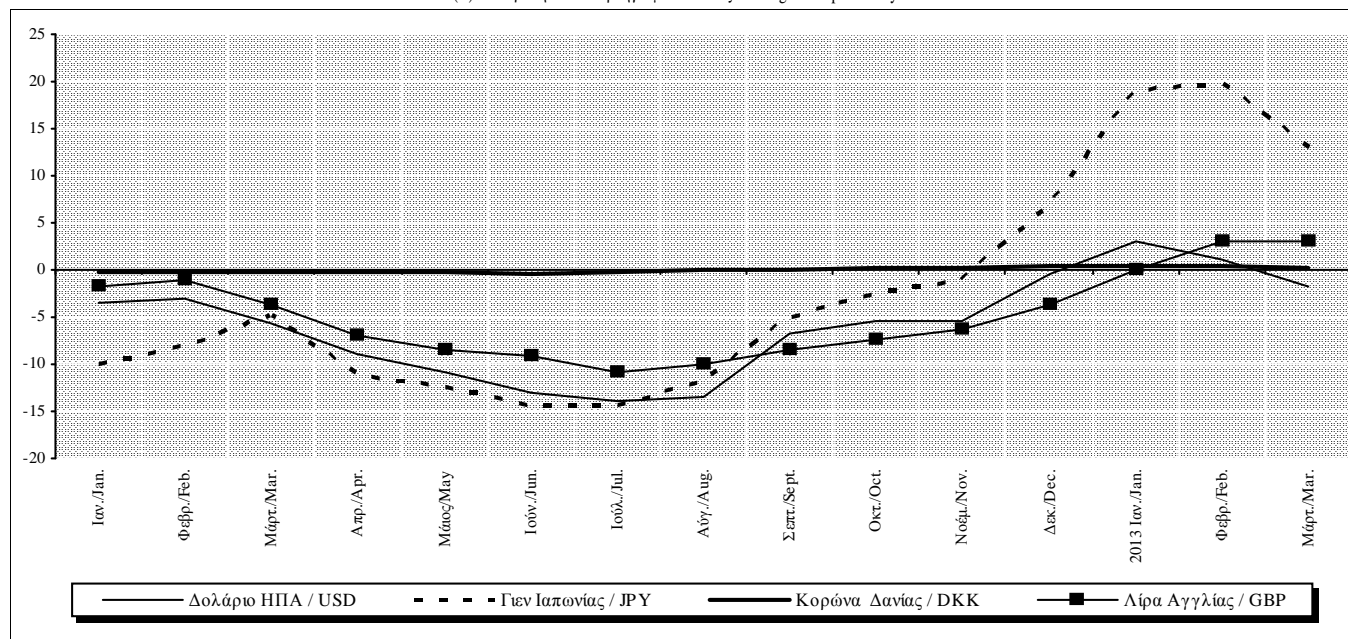

Πίνακας VI.3. ΔΙΜΕΡΕΙΣ ΣΥΝΑΛΛΑΓΜΑΤΙΚΕΣ ΙΣΟΤΙΜΙΕΣ ΕΝΑΝΤΙ ΤΟΥ ΕΥΡΩ (συνέχεια)*

Table VI.3. BILATERAL EXCHANGE RATES AGAINST EURO (continued)*

Περίοδος Period	Κορώνα Σουηδίας / SEK			Ελβετικό Φράγκο / CHF			Κορώνα Νορβηγίας / NOK			Δολάριο Αυστραλίας / AUD		
	Ισοτιμία Parity (1)	(% Μεταβολή / Change (2))		Ισοτιμία Parity (1)	(% Μεταβολή / Change (2))		Ισοτιμία Parity (1)	(% Μεταβολή / Change (2))		Ισοτιμία Parity (1)	(% Μεταβολή / Change (2))	
		Προηγ. περίοδου Previous period	Προηγ. έτους Previous year		Προηγ. περίοδου Previous period	Προηγ. έτους Previous year		Προηγ. περίοδου Previous period	Προηγ. έτους Previous year		Προηγ. περίοδου Previous period	Προηγ. έτους Previous year
2010	9.5373	-10.2	-10.2	1.3803	-8.6	-8.6	8.0043	-8.3	-8.3	1.4423	-18.6	-18.6
2011	9.0298	-5.3	-5.3	1.2326	-10.7	-10.7	7.7934	-2.6	-2.6	1.3484	-6.5	-6.5
2012	8.7041	-3.6	-3.6	1.2053	-2.2	-2.2	7.4751	-4.1	-4.1	1.2407	-8.0	-8.0
2011 II	9.0153	1.7	-6.4	1.2514	-2.8	-11.2	7.8259	0.0	-1.1	1.3550	-0.5	-5.9
III	9.1451	1.4	-2.5	1.1649	-6.9	-12.5	7.7652	-0.8	-2.4	1.3459	-0.7	-5.8
IV	9.0910	-0.6	-1.3	1.2293	5.5	-7.0	7.7602	-0.1	-3.6	1.3316	-1.1	-3.1
2012 I	8.8529	-2.6	-0.1	1.2080	-1.7	-6.1	7.5868	-2.2	-3.0	1.2425	-6.7	-8.7
II	8.9133	0.7	-1.1	1.2015	-0.5	-4.0	7.5582	-0.4	-3.4	1.2699	2.2	-6.3
III	8.4354	-5.4	-7.8	1.2035	0.2	3.3	7.3910	-2.2	-4.8	1.2035	-5.2	-10.6
IV	8.6230	2.2	-5.1	1.2080	0.4	-1.7	7.3664	-0.3	-5.1	1.2484	3.7	-6.2
2013 I	8.4965	-1.5	-4.0	1.2284	1.7	1.7	7.4290	0.9	-2.1	1.2714	1.8	2.3
2012 Ιαν./Jan.	8.8503	-1.9	-0.7	1.2108	-1.4	-5.3	7.6752	-0.9	-1.9	1.2405	-4.6	-7.5
Φεβρ./Feb.	8.8196	-0.3	0.4	1.2071	-0.3	-7.0	7.5522	-1.6	-3.4	1.2327	-0.6	-9.0
Μάρτ./Mar.	8.8873	0.8	0.0	1.2061	-0.1	-6.3	7.5315	-0.3	-3.8	1.2538	1.7	-9.5
Απρ./Apr.	8.8650	-0.3	-1.2	1.2023	-0.3	-7.4	7.5698	0.5	-3.0	1.2718	1.4	-6.9
Μάιος/May	8.9924	1.4	0.4	1.2012	-0.1	-4.2	7.5655	-0.1	-3.5	1.2825	0.8	-4.5
Ιούν./Jun.	8.8743	-1.3	-2.6	1.2011	0.0	-0.7	7.5401	-0.3	-3.7	1.2550	-2.1	-7.5
Ιούλ./Jul.	8.5451	-3.7	-6.4	1.2011	0.0	2.1	7.4579	-1.1	-4.2	1.1931	-4.9	-9.9
Αύγ./Aug.	8.2805	-3.1	-9.7	1.2011	0.0	7.2	7.3239	-1.8	-6.0	1.1841	-0.8	-13.3
Σεπτ./Sept.	8.4929	2.6	-7.0	1.2089	0.6	0.7	7.3945	1.0	-4.3	1.2372	4.5	-8.1
Οκτ./Oct.	8.6145	1.4	-5.5	1.2098	0.1	-1.6	7.4076	0.2	-4.4	1.2596	1.8	-6.9
Νοέμ./Nov.	8.6076	-0.1	-5.8	1.2052	-0.4	-2.1	7.3371	-1.0	-5.8	1.2331	-2.1	-8.1
Δεκ./Dec.	8.6512	0.5	-4.1	1.2091	0.3	-1.5	7.3503	0.2	-5.1	1.2527	1.6	-3.7
2013 Ιαν./Jan.	8.6217	-0.3	-2.6	1.2288	1.6	1.5	7.3821	0.4	-3.8	1.2658	1.0	2.0
Φεβρ./Feb.	8.5083	-1.3	-3.5	1.2298	0.1	1.9	7.4232	0.6	-1.7	1.2951	2.3	5.1
Μάρτ./Mar.	8.3470	-1.9	-6.1	1.2266	-0.3	1.7	7.4863	0.9	-0.6	1.2537	-3.2	0.0

(1), (2), *: βλ. προηγούμενη σελίδα / (1), (2), *: see previous page

(%) Μεταβολή έναντι προηγούμενου έτους / Change over previous year

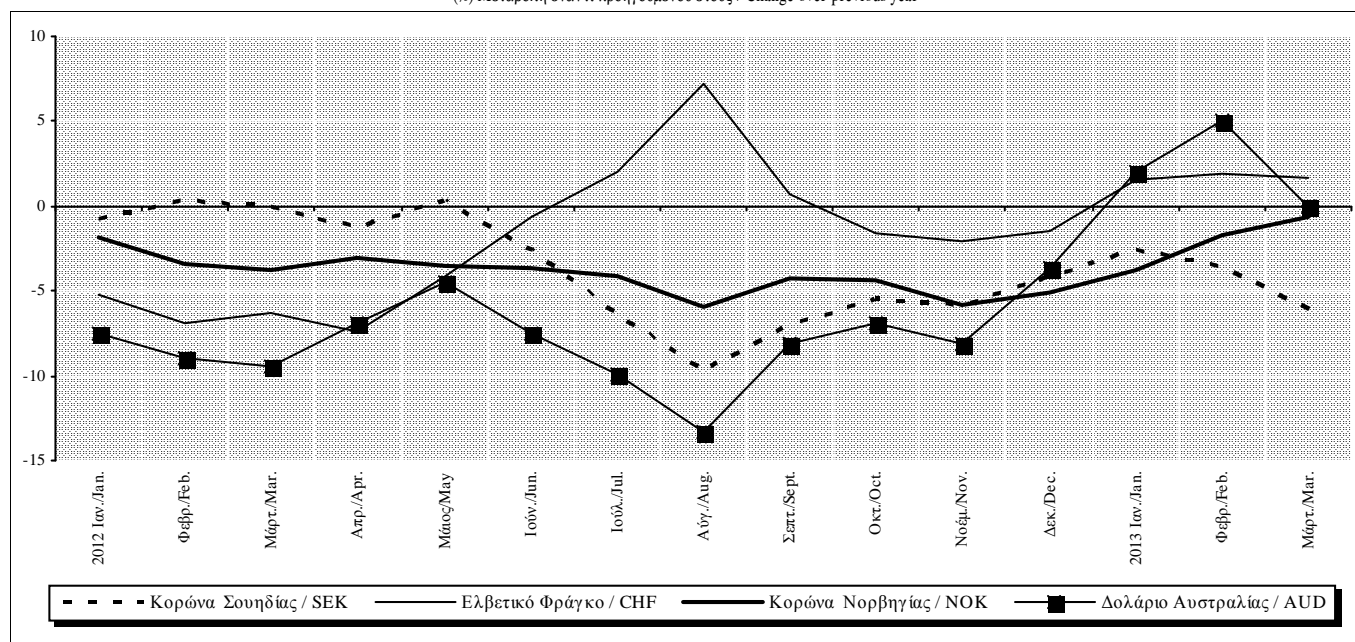

Πίνακας VI.4. ΔΕΙΚΤΕΣ ΔΙΕΘΝΩΝ ΤΙΜΩΝ ΕΜΠΟΡΕΥΜΑΤΩΝ ΣΕ ΔΟΛΑΡΙΑ (2005=100)

Table VI.4. WORLD COMMODITY PRICE INDICES IN USD (2005=100)

Περίοδος Period	Δείκτης Index				(% Μεταβολή έναντι προηγούμενης περιόδου (%) Change over previous period			
	Σύνολο(1) World(1)	Τρόφιμα Food	Μέταλλα Metals	Πετρέλαιο(2) Oil(2)	Σύνολο(1) World(1)	Τρόφιμα Food	Μέταλλα Metals	Πετρέλαιο(2) Oil(2)
2010	161.0	149.4	202.3	146.3	26.4	11.5	48.2	28.7
2011	189.6	178.8	229.7	203.8	17.8	19.7	13.5	39.3
2012	170.9	175.4	191.0	205.7	-9.9	-1.9	-16.8	0.9
2011 I	200.4	185.6	248.6	192.7	11.7	10.3	10.9	20.9
II	199.3	186.5	241.7	215.2	-0.5	0.5	-2.8	11.7
III	190.7	179.1	233.0	206.6	-4.3	-4.0	-3.6	-4.0
IV	168.0	163.9	195.4	200.8	-11.9	-8.5	-16.1	-2.8
2012 I	172.8	168.8	205.3	217.8	2.8	3.0	5.1	8.4
II	170.2	171.0	194.2	200.1	-1.5	1.3	-5.4	-8.1
III	170.9	184.2	178.5	202.0	0.4	7.7	-8.1	1.0
IV	170.0	178.0	186.1	202.9	-0.5	-3.3	4.2	0.4
2011 Σεπτ./Sept.	185.4	175.4	224.1	203.7	-3.2	-3.5	-3.7	0.7
Οκτ./Oct.	171.8	165.6	200.9	201.1	-7.3	-5.6	-10.4	-1.3
Νοέμ./Nov.	167.6	164.3	193.3	203.0	-2.4	-0.8	-3.8	1.0
Δεκ./Dec.	164.6	161.7	192.1	198.3	-1.8	-1.6	-0.6	-2.3
2012 Ιαν./Jan.	168.9	163.7	202.0	203.9	2.6	1.2	5.2	2.8
Φεβρ./Feb.	173.8	169.2	207.1	219.9	2.9	3.4	2.5	7.8
Μάρτ./Mar.	175.6	173.4	206.9	229.5	1.0	2.5	-0.1	4.4
Απρ./Apr.	175.3	174.6	203.5	221.5	-0.2	0.7	-1.6	-3.5
Μάιος/May	169.5	169.7	193.3	203.0	-3.3	-2.8	-5.0	-8.4
Ιούν./Jun.	165.7	168.8	185.7	175.6	-2.2	-0.5	-3.9	-13.5
Ιούλ./Jul.	172.5	184.6	183.2	189.5	4.1	9.4	-1.3	7.9
Αύγ./Aug.	169.6	185.8	172.5	208.2	-1.7	0.7	-5.8	9.9
Σεπτ./Sept.	170.3	181.9	179.9	208.3	0.4	-2.1	4.3	0.0
Οκτ./Oct.	169.6	178.5	183.4	205.7	-0.4	-1.9	1.9	-1.2
Νοέμ./Nov.	168.2	177.0	182.1	201.5	-0.8	-0.8	-0.7	-2.0
Δεκ./Dec.	172.0	178.5	192.7	201.4	2.3	0.8	5.8	-0.1
2013 Ιαν./Jan.	175.5	179.8	202.3	207.5	2.0	0.7	5.0	3.0
Φεβρ./Feb.	176.4	180.7	205.2	213.9	0.5	0.5	1.4	3.1

Πηγή / Source: IFS, Commodity Prices.

(1) Ο δείκτης δεν περιλαμβάνει καύσιμα και πολύτιμα μέταλλα /The index does not include fuel and precious metals.

(2) UK Brent.

(%) Μεταβολή έναντι προηγούμενης περιόδου / Change over previous period

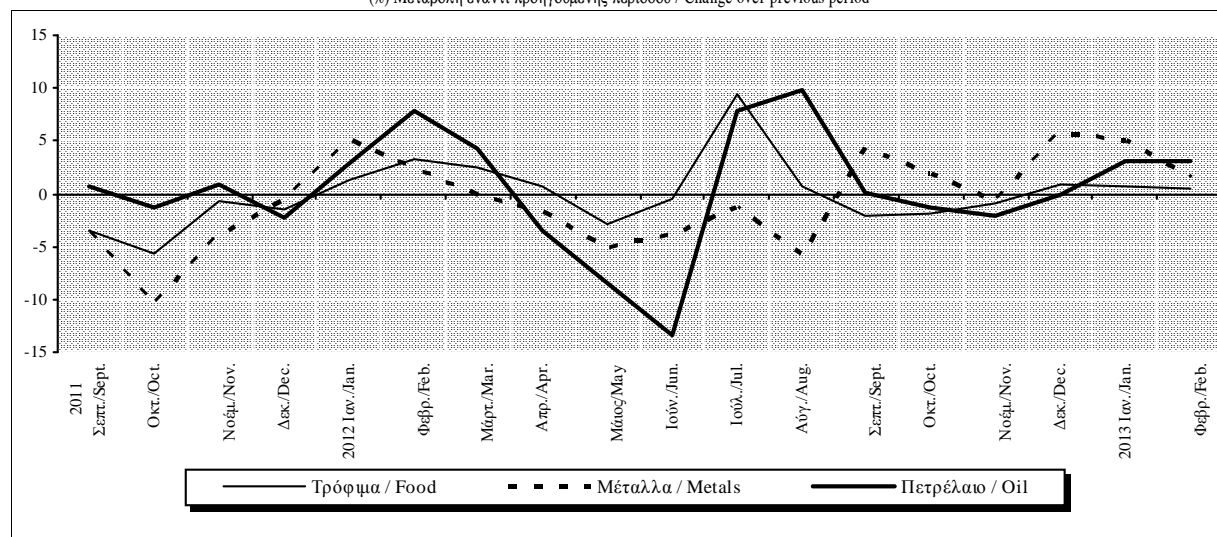

Πίνακας VI.5. ΔΕΙΚΤΕΣ ΔΙΕΘΝΩΝ ΤΙΜΩΝ ΕΜΠΟΡΕΥΜΑΤΩΝ ΣΕ ΕΥΡΩ (2005=100)

Table VI.5. WORLD COMMODITY PRICE INDICES IN EUROS (2005=100)

Περίοδος Period	Δείκτης Index				(% Μεταβολή έναντι προηγούμενης περιόδου (%) Change over previous period			
	Σύνολο(1) World(1)	Τρόφιμα Food	Μέταλλα Metals	Πετρέλαιο(2) Oil(2)	Σύνολο(1) World(1)	Τρόφιμα Food	Μέταλλα Metals	Πετρέλαιο(2) Oil(2)
2010	151.1	140.2	189.9	137.3	32.9	17.3	55.9	35.4
2011	169.5	159.8	205.3	182.2	12.2	14.0	8.1	32.7
2012	165.5	169.9	185.0	199.2	-2.4	6.3	-9.9	9.3
2011 I	182.2	168.8	226.1	175.3	10.9	9.6	10.1	20.0
II	172.3	161.2	209.0	186.0	-5.5	-4.5	-7.6	6.1
III	168.0	157.7	205.2	182.0	-2.5	-2.2	-1.8	-2.2
IV	155.0	151.2	180.3	185.3	-7.7	-4.1	-12.1	1.9
2012 I	164.0	160.2	194.9	206.7	5.8	5.9	8.1	11.5
II	165.3	166.1	188.5	194.2	0.8	3.7	-3.3	-6.0
III	170.0	183.3	177.6	201.0	2.9	10.4	-5.8	3.5
IV	163.1	170.8	178.5	194.7	-4.1	-6.8	0.5	-3.2
2011 Σεπτ./Sept.	167.5	158.5	202.5	184.0	0.8	0.5	0.3	4.9
Οκτ./Oct.	156.0	150.3	182.3	182.5	-6.9	-5.1	-9.9	-0.8
Νοέμ./Nov.	153.8	150.8	177.4	186.3	-1.4	0.3	-2.7	2.1
Δεκ./Dec.	155.4	152.6	181.3	187.2	1.0	1.2	2.2	0.5
2012 Ιαν./Jan.	162.8	157.8	194.7	196.6	4.8	3.4	7.4	5.0
Φεβρ./Feb.	163.5	159.2	194.8	206.9	0.4	0.9	0.0	5.2
Μάρτ./Mar.	165.5	163.4	195.0	216.3	1.2	2.7	0.1	4.6
Απρ./Apr.	165.7	165.0	192.3	209.4	0.1	1.0	-1.3	-3.2
Μάιος/May	164.9	165.1	188.0	197.5	-0.5	0.0	-2.2	-5.7
Ιούν./Jun.	164.6	167.7	184.4	174.4	-0.2	1.6	-1.9	-11.7
Ιούλ./Jul.	174.7	186.9	185.5	191.8	6.1	11.5	0.6	10.0
Αύγ./Aug.	170.1	186.4	173.1	208.9	-2.6	-0.2	-6.7	8.9
Σεπτ./Sept.	164.8	176.0	174.1	201.6	-3.1	-5.6	0.6	-3.5
Οκτ./Oct.	162.6	171.2	175.8	197.2	-1.3	-2.8	1.0	-2.1
Νοέμ./Nov.	163.1	171.7	176.6	195.5	0.3	0.3	0.4	-0.9
Δεκ./Dec.	163.1	169.3	182.7	191.0	0.0	-1.4	3.5	-2.3
2013 Ιαν./Jan.	164.3	168.4	189.4	194.2	0.7	-0.6	3.6	1.7
Φεβρ./Feb.	164.3	168.3	191.1	199.2	0.0	0.0	0.9	2.6

Πηγή / Source: IFS, Commodity Prices.

(1) Ο δείκτης δεν περιλαμβάνει καύσιμα και πολύτιμα μέταλλα /The index does not include fuel and precious metals.

(2) UK Brent.

(%) Μεταβολή έναντι προηγούμενης περιόδου / Change over previous period

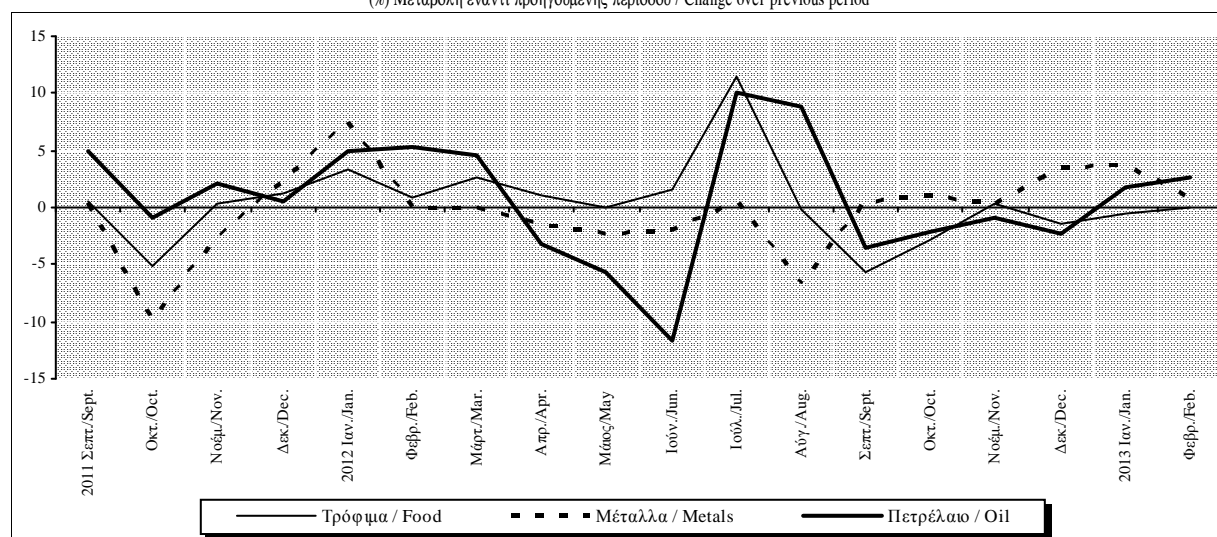

Πίνακας VI.6. ΣΥΝΟΠΤΙΚΟ ΙΣΟΖΥΓΙΟ ΠΛΗΡΩΜΩΝ (σε εκατ. ευρώ, καθαρή κίνηση) (1)

Table VI.6. SUMMARY BALANCE OF PAYMENTS (million euros, net flows) (1)

Περίοδος Period	Τρέχουσες Συναλλαγές (Α) Current Transactions (A)					Μεταβιβάσεις κεφαλαίου (3), (B) Capital transfers (3),(B)	Σύνολο (2) (Α) + (B) Total (2) (A) + (B)
	Σύνολο (2) Total (2)	Αγαθά Goods	Υπηρεσίες Services	Εισοδήματα (2) Income (2)	Τρέχουσες Μεταβιβάσεις Current transfers		
	2010	-22506,0	-28279,6	13248,5	-7673,8		
2011	-20633,5	-27229,1	14629,6	-8594,8	560,8	2671,8	-17961,7
2012	-6527,9	-19619,0	14721,4	-3061,7	1431,5	2327,6	-4200,3
2011 I	-7099,0	-7609,5	996,2	-1697,5	1211,7	312,1	-6786,9
II	-5627,0	-6599,5	3542,1	-2352,3	-217,2	-1,9	-5628,8
III	-2012,0	-6782,2	7493,1	-2381,2	-341,7	841,9	-1170,1
IV	-5895,5	-6237,9	2598,2	-2163,8	-92,0	1519,7	-4375,8
2012 I	-4810,9	-5872,2	1515,7	-1833,4	1379,0	1053,4	-3757,5
II	-2099,6	-5204,1	3467,5	-522,6	159,6	14,1	-2085,4
III	2654,0	-4575,5	7608,5	-403,3	24,3	515,2	3169,1
IV	-2271,4	-3967,3	2129,7	-302,4	-131,4	744,8	-1526,5
2011 Σεπτ./Sept.	-1069,1	-2051,5	2123,6	-938,6	-202,6	7,9	-1061,2
Οκτ./Oct.	-1468,6	-2098,7	1364,3	-559,3	-174,9	-8,7	-1477,2
Νοέμ./Nov.	-2284,1	-2177,7	621,9	-588,0	-140,3	733,7	-1550,4
Δεκ./Dec.	-2142,8	-1961,6	611,9	-1016,5	223,3	794,7	-1348,1
2012 Ιαν./Jan.	-1447,5	-2337,6	542,9	-434,7	781,9	-24,4	-1471,8
Φεβρ./Feb.	-1126,3	-1783,6	571,6	-510,6	596,2	1045,7	-80,6
Μάρτ./Mar.	-2237,1	-1751,0	401,2	-888,2	0,9	32,0	-2205,1
Απρ./Apr.	-944,9	-1454,7	756,4	-125,1	-121,5	25,5	-919,4
Μάιος/May	-1227,8	-2019,5	976,9	-132,7	-52,5	2,7	-1225,2
Ιούν./Jun.	73,1	-1729,9	1734,2	-264,7	333,5	-14,0	59,1
Ιούλ./Jul.	507,9	-1725,1	2558,9	-225,6	-100,3	151,3	659,2
Αύγ./Aug.	1440,3	-1499,0	2954,3	-208,9	193,8	371,9	1812,2
Σεπτ./Sept.	705,8	-1351,4	2095,2	31,2	-69,1	-8,1	697,8
Οκτ./Oct.	-763,0	-1621,2	1104,2	-152,3	-93,6	-5,7	-768,6
Νοέμ./Nov.	-902,0	-1368,0	568,9	-43,5	-59,4	252,9	-649,1
Δεκ./Dec.	-606,4	-978,1	456,6	-106,6	21,7	497,7	-108,7
2013 Ιαν./Jan.	-345,0	-1649,1	543,8	-145,8	906,0	-9,2	-354,2
Φεβρ./Feb.	-716,4	-1487,6	535,9	-483,2	718,5	640,6	-75,8

Πηγή: Τράπεζα της Ελλάδος / Source: Bank of Greece

(1) Εισροές (+), εκροές (-) / Inflows (+), outflows (-).

(2) Αναθεωρημένα στοιχεία από τον Ιανουάριο του 2006. Βλ. σημείωση (1) και (2) του Πίνακα VI.9. / Revised data as of Jan. 2006. See footnote (1) and (2) in Table VI.9.

(3) Περιλαμβάνει κυρίως μεταβιβάσεις κεφαλαίου από την ΕΕ / It primarily includes capital transfers from the EU.

Τρέχουσες συναλλαγές και μεταβιβάσεις κεφαλαίου / Current transactions and capital transfer

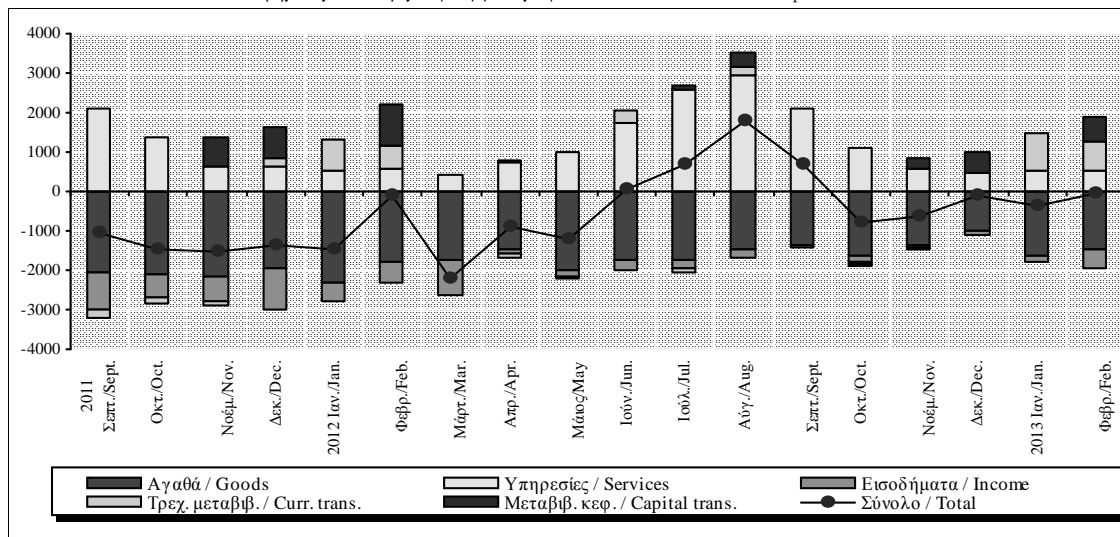

Πίνακας VI.6. ΣΥΝΟΠΤΙΚΟ ΙΣΟΖΥΓΙΟ ΠΛΗΡΩΜΩΝ (σε εκατ. ευρώ, καθαρή κίνηση) (1) (συνέχεια)

Table VI.6. SUMMARY BALANCE OF PAYMENTS (million euros, net flows) (1) (continued)

Περίοδος Period	Κίνηση χρηματοδοτικών μέσων, (Γ) Financial transactions (C)						Τακτοποιητέα Στοιχεία (7), (Δ) Errors and omissions (7), (D)
	Σύνολο (5) Total (5)	Άμεσες Επενδύσεις (5) Direct investment (5)	Επενδύσεις Χαρτοφυλακίου Portfolio investment	Χρημ/κά παράγωγα Financial derivatives	Λοιπές Επενδύσεις Other investment	Συν/κά διαθέσιμα (6) Reserve assets (6)	
2010	20853,9	-927,0	-21243,3	388,3	42538,8	97,0	-419,4
2011	17838,1	-452,6	-19068,8	-709,5	38050,0	19,0	123,6
2012	4153,5	2322,4	-99073,1	-830,8	101744,1	-9,0	46,8
2011 I	6380,6	-700,2	-5666,0	-389,4	13093,2	43,0	406,3
II	5933,0	-790,1	-3388,6	-264,1	10422,7	-47,0	-304,1
III	2463,8	-471,9	-7266,3	29,8	10262,1	-90,0	-1293,7
IV	3060,7	1509,5	-2748,0	-85,8	4272,0	113,0	1315,1
2012 I	4958,1	-518,3	-36590,9	-442,8	42530,1	-20,0	-1200,6
II	1854,6	600,8	-34328,1	-216,2	35778,2	20,0	230,8
III	-3130,0	1936,6	-3944,2	-61,9	-1045,4	-15,0	-39,1
IV	470,8	303,4	-24209,9	-109,9	24481,2	6,0	1055,7
2011 Σεπτ./Sept.	1407,5	-233,1	-3682,0	4,3	5417,3	-99,0	-346,2
Οκτ./Oct.	1128,5	-182,5	-1223,0	14,6	2454,5	65,0	348,7
Νοέμ./Nov.	1103,9	-164,0	-1253,0	-49,6	2518,5	52,0	446,6
Δεκ./Dec.	828,3	1856,1	-272,0	-50,8	-701,0	-4,0	519,8
2012 Ιαν./Jan.	1899,5	-202,1	2,0	-83,9	2188,5	-5,0	-427,7
Φεβρ./Feb.	765,4	-181,3	-1427,5	-59,4	2433,5	0,0	-684,8
Μάρτ./Mar.	2293,3	-134,9	-35165,4	-299,5	37908,1	-15,0	-88,2
Απρ./Apr.	241,8	437,7	-27715,0	-86,8	27583,9	22,0	677,6
Μάιος/May	1684,0	-143,5	-6969,2	-80,2	8896,9	-20,0	-458,8
Ιούν./Jun.	-71,2	306,6	356,1	-49,2	-702,7	18,0	12,0
Ιούλ./Jul.	-961,4	2204,0	-495,2	-21,7	-2618,4	-30,0	302,2
Αύγ./Aug.	-1454,7	-227,5	-3491,0	-38,8	2280,6	22,0	-357,4
Σεπτ./Sept.	-713,9	-39,9	42,0	-1,4	-707,6	-7,0	16,1
Οκτ./Oct.	180,9	48,1	-1464,7	-17,7	1626,2	-11,0	587,8
Νοέμ./Nov.	841,4	-356,0	2869,7	-63,0	-1596,2	-13,0	-192,3
Δεκ./Dec.	-551,5	611,4	-25614,9	-29,2	24451,2	30,0	660,2
2013 Ιαν./Jan.	57,0	559,8	784,2	98,2	-1369,3	-16,0	297,2
Φεβρ./Feb.	-97,2	773,3	573,0	-19,7	-1435,9	12,0	173,0

Πηγή: Τράπεζα της Ελλάδος / Source: Bank of Greece

(1) βλ. προηγούμενη σελίδα / (1) see previous page

(5) Βλ. σημείωση (2) Πίνακα VII.II. / See footnote (2) in Table VII.II.

(6) Αύξηση (-), μείωση (+) / Increase(-), decrease (+).

(7) A+B+Γ+Δ=0 / A+B+C+D=0.

Κίνηση χρηματοδοτικών μέσων / Financial transactions

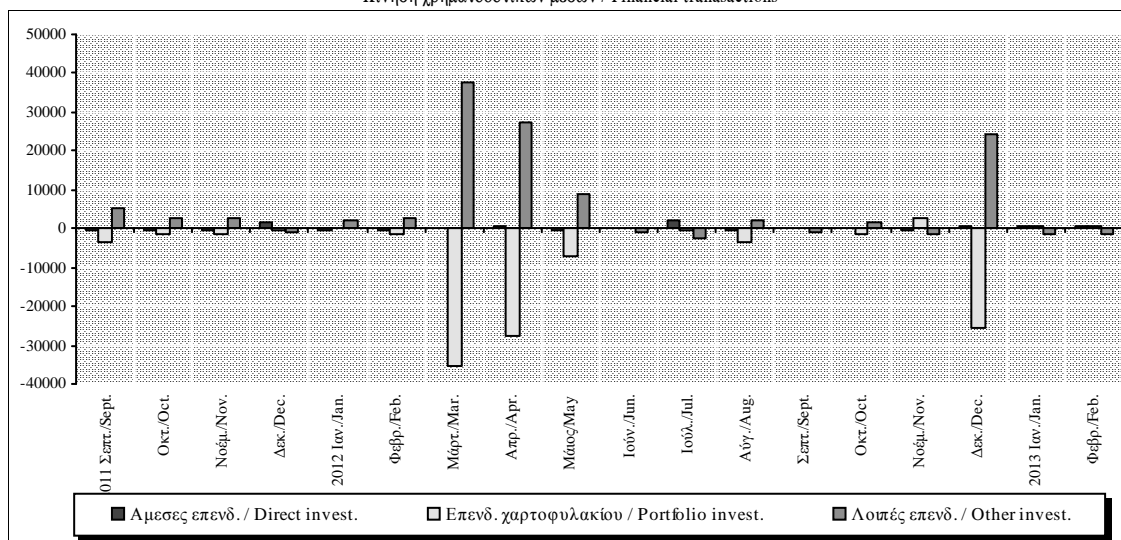

Πίνακας VI.7. ΣΥΝΟΠΤΙΚΟ ΕΜΠΟΡΙΚΟ ΙΣΟΖΥΓΙΟ: ΕΞΑΓΩΓΕΣ ΚΑΙ ΕΙΣΑΓΩΓΕΣ ΑΓΑΘΩΝ (σε εκατ. ευρώ)

Table VI.7. SUMMARY TRADE ACCOUNT: EXPORTS AND IMPORTS OF GOODS (million euros)

Περίοδος Period	Σύνολο Total			Εμπορικό ισοζύγιο χωρίς καύσιμα Non-oil trade balance			Ισοζύγιο καυσίμων Oil trade balance		
	Ισοζύγιο Balance	Εξαγωγές Exports	Εισαγωγές Imports	Ισοζύγιο Balance	Εξαγωγές Exports	Εισαγωγές Imports	Ισοζύγιο Balance	Εξαγωγές Exports	Εισαγωγές Imports
	2010	-28279,6	17081,5	45361,0	-19652,4	12131,5	31783,9	-8627,1	4950,0
2011	-27229,1	20230,6	47459,6	-16102,1	14042,9	30145,0	-11126,9	6187,7	17314,6
2012	-19619,0	22020,6	41639,7	-9399,1	14594,3	23993,3	-10220,0	7426,4	17646,3
2011 I	-7609,5	4329,3	11938,8	-4278,0	3194,6	7472,6	-3331,5	1134,7	4466,2
II	-6599,5	5137,6	11737,1	-4340,0	3457,4	7797,4	-2259,5	1680,2	3939,7
III	-6782,2	5586,7	12368,9	-3951,1	3818,2	7769,3	-2831,1	1768,5	4599,6
IV	-6237,9	5177,0	11414,9	-3533,0	3572,8	7105,8	-2704,8	1604,2	4309,1
2012 I	-5872,2	4930,9	10803,2	-2729,3	3460,2	6189,5	-3142,9	1470,8	4613,7
II	-5204,1	5467,8	10671,8	-2685,3	3538,1	6223,5	-2518,7	1929,6	4448,4
III	-4575,5	5692,2	10267,7	-2072,1	3621,0	5693,1	-2503,4	2071,2	4574,6
IV	-3967,3	5929,8	9897,0	-1912,3	3975,0	5887,3	-2055,0	1954,7	4009,7
2011 Σεπτ./Sept.	-2051,5	1873,4	3924,8	-1264,2	1416,4	2680,5	-787,3	457,0	1244,3
Οκτ./Oct.	-2098,7	1788,5	3887,1	-1168,4	1202,0	2370,4	-930,2	586,5	1516,7
Νοέμ./Nov.	-2177,7	1749,2	3926,8	-1073,4	1267,8	2341,2	-1104,3	481,4	1585,7
Δεκ./Dec.	-1961,6	1639,4	3600,9	-1291,2	1103,0	2394,2	-670,3	536,4	1206,7
2012 Ιαν./Jan.	-2337,6	1743,6	4081,2	-1210,6	1174,4	2385,0	-1127,0	569,2	1696,2
Φεβρ./Feb.	-1783,6	1464,8	3248,4	-812,0	1044,6	1856,7	-971,6	420,2	1391,8
Μάρτ./Mar.	-1751,0	1722,5	3473,5	-706,7	1241,1	1947,8	-1044,3	481,4	1525,7
Απρ./Apr.	-1454,7	1785,2	3240,0	-771,0	1086,9	1857,9	-683,7	698,4	1382,0
Μάιος/May	-2019,5	1904,7	3924,1	-940,7	1288,0	2228,6	-1078,8	616,7	1695,5
Ιούν./Jun.	-1729,9	1777,9	3507,8	-973,6	1163,3	2136,9	-756,3	614,5	1370,8
Ιούλ./Jul.	-1725,1	1857,6	3582,7	-782,4	1241,8	2024,2	-942,7	615,8	1558,5
Αύγ./Aug.	-1499,0	1926,3	3425,3	-658,1	1222,3	1880,4	-840,9	704,0	1544,9
Σεπτ./Sept.	-1351,4	1908,3	3259,7	-631,6	1156,9	1788,5	-719,8	751,4	1471,2
Οκτ./Oct.	-1621,2	1928,4	3549,6	-754,0	1340,5	2094,5	-867,2	587,9	1455,1
Νοέμ./Nov.	-1368,0	1990,7	3358,7	-636,1	1291,5	1927,6	-731,9	699,2	1431,1
Δεκ./Dec.	-978,1	2010,6	2988,7	-522,2	1343,0	1865,2	-455,9	667,6	1123,5
2013 Ιαν./Jan.	-1649,1	2076,3	3725,4	-820,6	1284,1	2104,7	-828,5	792,3	1620,8
Φεβρ./Feb.	-1487,6	1668,8	3156,4	-684,3	1095,9	1780,3	-803,3	572,9	1376,1

Πηγή: Τράπεζα της Ελλάδος / Source: Bank of Greece

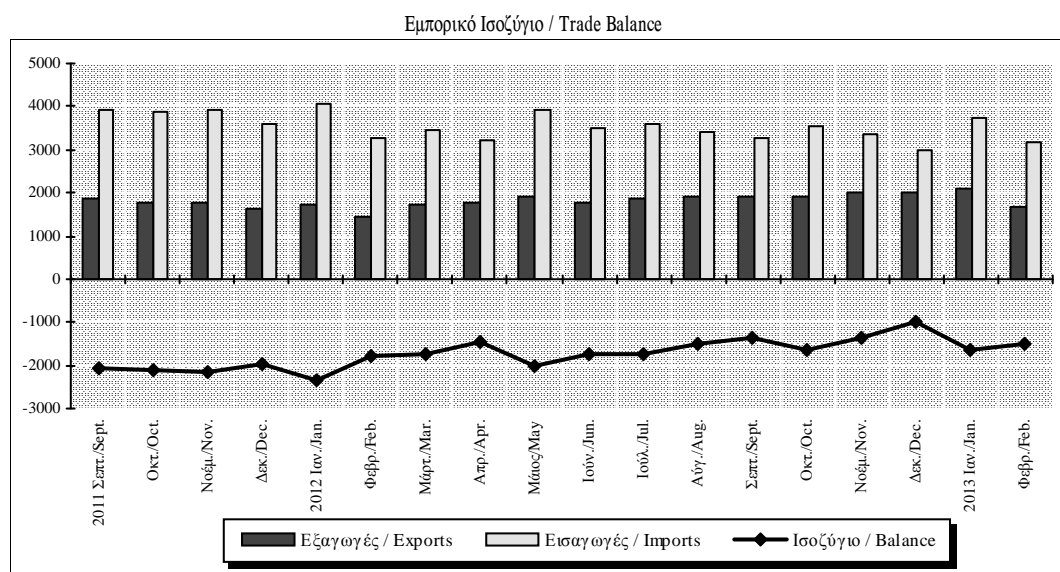

Πίνακας VI.8. ΣΥΝΟΠΤΙΚΟ ΙΣΟΖΥΓΙΟ ΥΠΗΡΕΣΙΩΝ (σε εκατ. ευρώ)

Table VI.8. SUMMARY SERVICES BALANCE (million euros)

Περίοδος Period	Σύνολο Total			Ταξιδιωτικό Travel			Μεταφορές Transportation			Λοιπές Υπηρεσίες Other Services		
	Ισοζύγιο Balance	Εισπράξεις Receipts	Πληρωμές Payments	Ισοζύγιο Balance	Εισπράξεις Receipts	Πληρωμές Payments	Ισοζύγιο Balance	Εισπράξεις Receipts	Πληρωμές Payments	Ισοζύγιο Balance	Εισπράξεις Receipts	Πληρωμές Payments
	2010	13248,5	28477,8	15229,4	7455,2	9611,3	2156,0	7263,0	15418,4	8155,4	-1469,8	3448,1
2011	14629,6	28609,2	13979,6	8238,2	10504,7	2266,5	6862,2	14096,6	7234,4	-470,8	4007,9	4478,7
2012	14721,4	27108,8	12387,4	8181,1	10024,9	1843,9	6959,3	13287,4	6328,0	-419,0	3796,5	4215,5
2011 I	996,2	4635,3	3639,0	-63,9	466,7	530,5	1480,0	3340,9	1860,9	-419,9	827,6	1247,5
II	3542,1	7097,7	3555,6	2087,8	2621,0	533,3	1633,9	3536,6	1902,8	-179,5	940,0	1119,6
III	7493,1	11016,7	3523,6	5519,6	6246,0	726,4	1876,9	3670,1	1793,2	96,6	1100,6	1004,0
IV	2598,2	5859,5	3261,4	694,7	1171,0	476,3	1871,4	3548,9	1677,5	32,1	1139,6	1107,6
2012 I	1515,7	4712,6	3196,8	-7,1	407,3	414,4	1727,9	3367,7	1639,8	-205,1	937,6	1142,7
II	3467,5	6782,8	3315,3	1910,9	2413,5	502,6	1844,0	3468,4	1624,5	-287,4	900,8	1188,2
III	7608,5	10457,6	2849,2	5677,0	6210,1	533,1	1863,8	3349,2	1485,4	67,6	898,3	830,7
IV	2129,7	5155,8	3026,1	600,3	994,0	393,7	1523,6	3102,0	1578,4	5,8	1059,8	1054,0
2011 Σεπτ./Sept.	2123,6	3211,2	1087,6	1452,4	1610,3	157,9	650,5	1241,0	590,5	20,7	359,9	339,2
Οκτ./Oct.	1364,3	2390,7	1026,4	686,7	845,6	158,9	633,8	1154,1	520,3	43,9	391,0	347,1
Νοέμ./Nov.	621,9	1704,5	1082,6	44,3	180,7	136,5	598,3	1181,8	583,5	-20,7	341,9	362,6
Δεκ./Dec.	611,9	1764,3	1152,4	-36,2	144,7	180,9	639,3	1212,9	573,7	8,9	406,7	397,8
2012 Ιαν./Jan.	542,9	1581,4	1038,6	-29,4	135,8	165,1	558,3	1118,6	560,3	14,0	327,1	313,2
Φεβρ./Feb.	571,6	1522,4	950,8	6,1	112,8	106,6	583,4	1090,9	507,5	-17,9	318,8	336,7
Μάρτ./Mar.	401,2	1608,7	1207,5	16,1	158,8	142,7	586,3	1158,3	572,0	-201,1	291,7	492,8
Απρ./Apr.	756,4	1722,3	965,9	192,6	333,4	140,8	593,6	1091,2	497,6	-29,8	297,7	327,4
Μάιος/May	976,9	2282,4	1305,5	578,6	760,6	182,1	629,3	1233,7	604,4	-231,0	288,0	519,0
Ιούν./Jun.	1734,2	2778,2	1043,9	1139,7	1319,4	179,7	621,1	1143,5	522,5	-26,6	315,2	341,7
Ιουλ./Jul.	2558,9	3581,7	1022,8	1901,2	2100,8	199,6	644,7	1170,4	525,7	13,1	310,6	297,5
Αύγ./Aug.	2954,3	3931,1	976,8	2274,4	2463,9	189,5	631,4	1142,8	511,4	48,6	324,4	275,8
Σεπτ./Sept.	2095,2	2944,8	849,6	1501,4	1645,4	144,0	587,8	1036,1	448,3	5,9	263,3	257,3
Οκτ./Oct.	1104,2	2064,4	960,2	570,2	681,4	111,2	533,9	1072,1	538,2	0,1	310,9	310,8
Νοέμ./Nov.	568,9	1513,6	944,7	47,8	169,3	121,5	486,9	1014,6	527,7	34,1	329,6	295,4
Δεκ./Dec.	456,6	1577,8	1121,2	-17,7	143,3	161,0	502,7	1015,2	512,5	-28,4	419,3	447,7
2013 Ιαν./Jan.	543,8	1450,7	906,9	25,1	130,0	105,0	490,9	996,0	505,1	27,9	324,7	296,8
Φεβρ./Feb.	535,9	1357,6	821,7	27,0	125,7	98,7	540,0	950,5	410,5	-31,1	281,4	312,5

Πηγή: Τράπεζα της Ελλάδος / Source: Bank of Greece

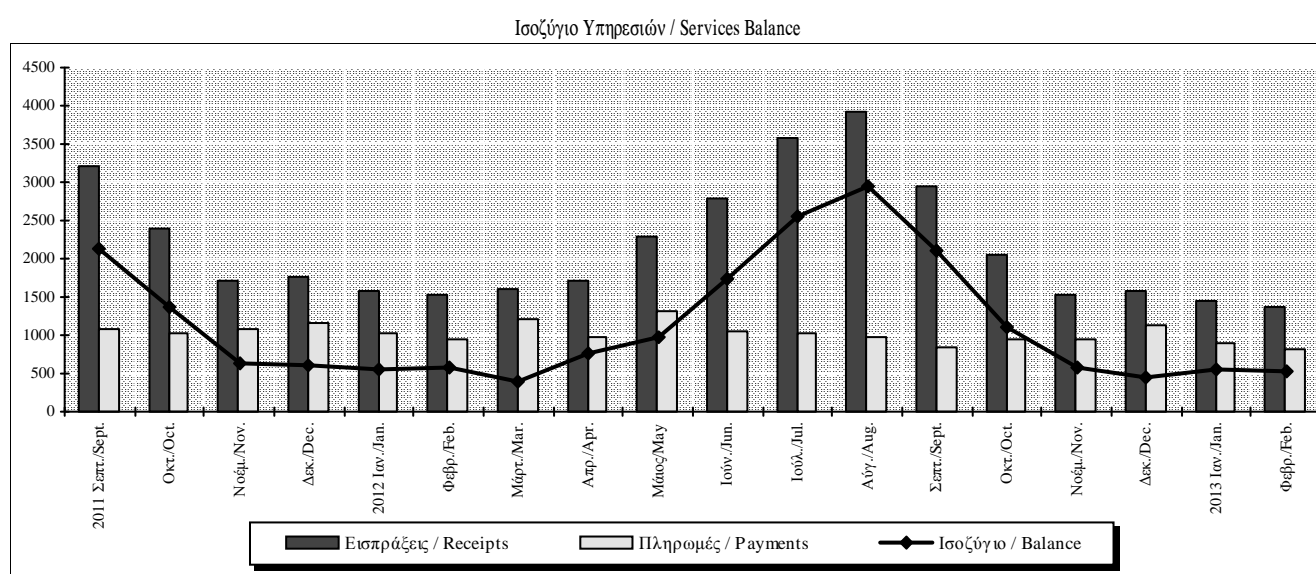

Πίνακας VI.9. ΣΥΝΟΠΤΙΚΟ ΙΣΟΖΥΓΙΟ ΕΙΣΟΔΗΜΑΤΩΝ (σε εκατ. ευρώ)

Table VI.9. SUMMARY INCOME BALANCE (million euros)

Περίοδος Period	Σύνολο (1) Total (1)			Αμοιβές, μισθοί Compensation of employees			Τόκοι (1) Interest (1)			Μερίσματα, κέρδη και λοιπά εισοδήματα (2) Dividends, profits and other income (2)		
	Ισοζύγιο Balance	Εισπράξεις Receipts	Πληρωμές Payments	Ισοζύγιο Balance	Εισπράξεις Receipts	Πληρωμές Payments	Ισοζύγιο Balance	Εισπράξεις Receipts	Πληρωμές Payments	Ισοζύγιο Balance	Εισπράξεις Receipts	Πληρωμές Payments
	2010	-7673,8	4009,3	11683,1	-177,9	199,7	377,6	-8533,4	2988,6	11522,0	1037,5	821,1
2011	-8594,8	3322,1	11916,9	-282,0	188,0	470,0	-9922,2	2777,1	12699,3	1609,4	357,0	-1252,4
2012	-3061,7	3274,6	6336,3	-267,1	200,8	468,0	-4821,3	2660,8	7482,1	2026,7	412,9	-1613,8
2011 I	-1697,5	787,6	2485,0	-57,4	45,0	102,4	-2161,3	664,1	2825,5	521,3	78,4	-442,9
II	-2352,3	793,7	3146,0	-65,5	49,2	114,7	-2526,0	655,5	3181,5	239,2	89,0	-150,1
III	-2381,2	844,8	3226,0	-79,2	43,9	123,1	-2651,4	706,9	3358,3	349,4	94,0	-255,5
IV	-2163,8	896,0	3059,8	-79,8	49,9	129,7	-2583,5	750,5	3334,0	499,5	95,6	-403,9
2012 I	-1833,4	826,6	2660,0	-70,7	49,0	119,7	-2269,5	690,6	2960,1	506,8	87,0	-419,8
II	-522,6	760,0	1282,6	-75,8	46,3	122,1	-848,4	632,0	1480,4	401,6	81,6	-320,0
III	-403,3	856,5	1259,8	-58,0	50,5	108,6	-868,8	670,8	1539,6	523,5	135,1	-388,3
IV	-302,4	831,6	1134,0	-62,6	55,0	117,6	-834,6	667,4	1502,0	594,8	109,2	-485,6
2011 Σεπτ./Sept.	-938,6	277,9	1216,5	-29,4	13,8	43,2	-1086,7	235,7	1322,4	177,5	28,4	-149,1
Οκτ./Oct.	-559,3	291,5	850,9	-28,0	13,7	41,7	-684,3	251,0	935,3	153,0	26,8	-126,1
Νοέμ./Nov.	-588,0	275,9	863,9	-22,8	17,0	39,8	-733,0	225,5	958,5	167,7	33,3	-134,4
Δεκ./Dec.	-1016,5	328,6	1345,1	-29,0	19,2	48,2	-1166,2	274,0	1440,2	178,8	35,5	-143,4
2012 Ιαν./Jan.	-434,7	287,2	721,9	-23,8	14,6	38,4	-587,8	251,5	839,2	176,9	21,2	-155,8
Φεβρ./Feb.	-510,6	254,6	765,1	-25,0	16,0	41,0	-678,6	204,6	883,2	193,0	33,9	-159,1
Μάρτ./Mar.	-888,2	284,8	1173,0	-21,9	18,3	40,3	-1003,2	234,5	1237,7	136,9	31,9	-105,0
Απρ./Apr.	-125,1	247,5	372,6	-22,0	15,1	37,1	-251,7	208,5	460,2	148,6	23,8	-124,8
Μάιος/May	-132,7	264,9	397,6	-27,4	16,7	44,1	-281,7	214,2	495,9	176,4	33,9	-142,4
Ιούν./Jun.	-264,7	247,6	512,4	-26,4	14,5	40,9	-315,0	209,3	524,3	76,6	23,9	-52,8
Ιούλ./Jul.	-225,6	302,8	528,4	-20,0	16,9	36,9	-414,1	225,9	640,1	208,6	60,0	-148,6
Αύγ./Aug.	-208,9	297,4	506,3	-21,6	17,1	38,7	-328,5	229,8	558,3	141,1	50,5	-90,6
Σεπτ./Sept.	31,2	256,3	225,1	-16,4	16,6	33,0	-126,1	215,1	341,2	173,8	24,7	-149,1
Οκτ./Oct.	-152,3	253,0	405,3	-23,5	16,2	39,7	-321,5	205,5	527,0	192,7	31,3	-161,4
Νοέμ./Nov.	-43,5	286,1	329,5	-25,3	13,6	38,9	-224,8	230,8	455,6	206,6	41,6	-164,9
Δεκ./Dec.	-106,6	292,5	399,1	-13,7	25,2	39,0	-288,4	231,0	519,4	195,5	36,2	-159,3
2013 Ιαν./Jan.	-145,8	272,0	417,7	-11,1	18,3	29,5	-191,2	226,0	417,3	56,6	27,6	-29,0
Φεβρ./Feb.	-483,2	261,8	745,0	-20,5	16,5	37,0	-526,7	210,5	737,3	64,0	34,7	-29,3

Πηγή: Τράπεζα της Ελλάδος / Source: Bank of Greece

(1) Αναθεωρημένα στοιχεία από τον Ιανουάριο του 2003. Περιλαμβάνονται οι δεδουλευμένοι και όχι οι καταβληθέντες τόκοι ομολόγων, ενώ καταγράφονται ακριβέστερα οι τόκοι που καταβάλλονται σε μη κατοίκους. / Revised data as of January 2003. Interest on bonds is recorded on an accruals basis and not on the basis of interest actually paid; also, the amount of interest paid to non-residents is recorded more accurately.

(2) Αναθεωρημένα στοιχεία από τον Ιανουάριο του 2006. Περιλαμβάνονται τα επανεπενδυθέντα (μη διανεμηθέντα) κέρδη από άμεσες επενδύσεις. / Revised data as of January 2006. Reinvested (undistributed) earnings from direct investment are included.

Ισοζύγιο Εισοδημάτων / Income Balance

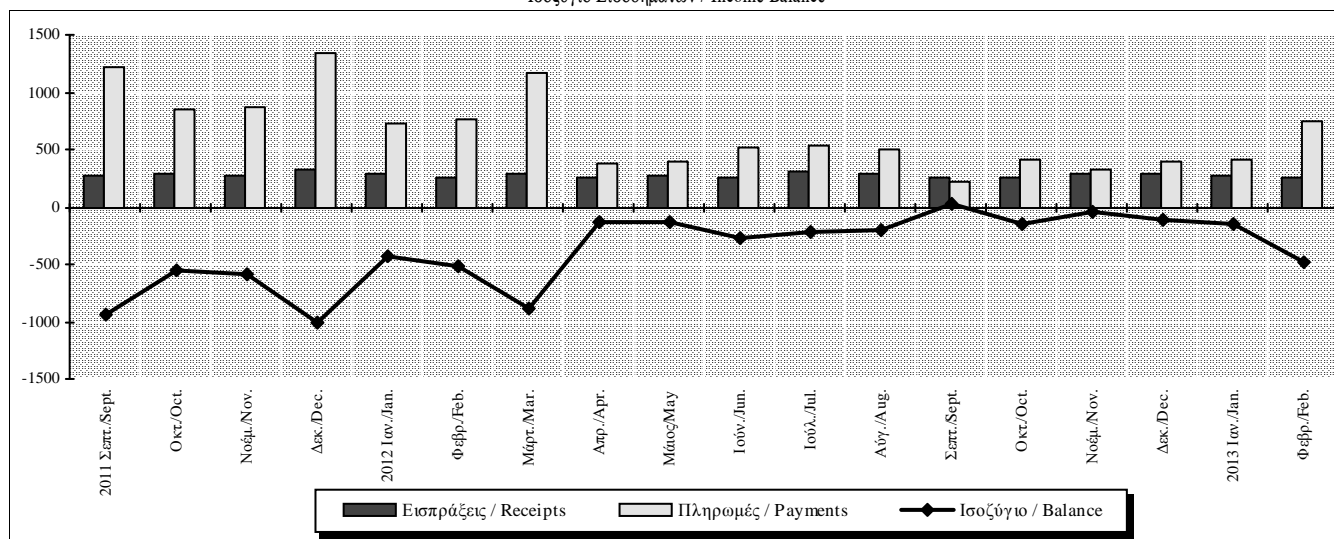

Πίνακας VI.10. ΣΥΝΟΠΤΙΚΟ ΙΣΟΖΥΓΙΟ ΜΕΤΑΒΙΒΑΣΕΩΝ (σε εκατ. ευρώ)

Table VI.10. SUMMARY TRANSFERS BALANCE (million euros)

Περίοδος Period	Συνολικές τρέχουσες μεταβιβάσεις Total current transfers			Συνολικές μεταβιβάσεις κεφαλαίου Total capital transfers			Μεταβιβάσεις γενικής κυβέρνησης General government transfers		
	Ισοζύγιο Balance	Εισπράξεις Receipts	Πληρωμές Payments	Ισοζύγιο Balance	Εισπράξεις Receipts	Πληρωμές Payments	Ισοζύγιο Balance	Εισπράξεις (1) Receipts (1)	Πληρωμές (2) Payments (2)
	2010	198,9	4654,3	4455,4	2071,5	2356,2	284,7	2551,7	5427,8
2011	560,8	4435,0	3874,2	2671,8	2932,7	260,8	3555,3	6053,4	2498,1
2012	1431,5	5125,6	3694,1	2327,6	2564,6	237,1	3884,6	6546,2	2661,6
2011 I	1211,7	2508,7	1296,9	312,1	370,7	58,6	1662,9	2574,6	911,7
II	-217,2	578,6	795,9	-1,9	57,0	58,9	-135,8	299,9	435,7
III	-341,7	618,2	959,9	841,9	914,4	72,5	572,1	1170,3	598,2
IV	-92,0	729,5	821,5	1519,7	1590,6	70,8	1456,1	2008,6	552,5
2012 I	1379,0	2631,2	1252,2	1053,4	1118,7	65,2	2529,2	3457,8	928,6
II	159,6	950,1	790,6	14,1	67,5	53,4	200,0	733,1	533,1
III	24,3	921,7	897,3	515,2	571,0	55,8	549,1	1196,2	647,1
IV	-131,4	622,6	754,0	744,8	807,4	62,6	606,3	1159,1	552,8
2011 Σεπτ./Sept.	-202,6	136,7	339,3	7,9	37,9	30,0	-170,3	44,6	214,9
Οκτ./Oct.	-174,9	179,2	354,1	-8,7	15,1	23,7	-154,8	96,8	251,6
Νοέμ./Nov.	-140,3	140,9	281,2	733,7	754,7	21,0	600,2	794,6	194,4
Δεκ./Dec.	223,3	409,4	186,1	794,7	820,8	26,1	1010,7	1117,2	106,5
2012 Ιαν./Jan.	781,9	1137,8	355,9	-24,4	5,7	30,1	867,1	1050,4	183,3
Φεβρ./Feb.	596,2	1203,1	606,9	1045,7	1066,8	21,0	1654,9	2188,1	533,3
Μάρτ./Mar.	0,9	290,3	289,4	32,0	46,2	14,2	7,2	219,3	212,1
Απρ./Apr.	-121,5	151,3	272,8	25,5	36,1	10,6	-116,6	84,4	201,0
Μάιος/May	-52,5	249,2	301,7	2,7	24,9	22,3	-36,5	179,2	215,7
Ιούν./Jun.	333,5	549,6	216,0	-14,0	6,5	20,5	353,1	469,5	116,4
Ιούλ./Jul.	-100,3	254,1	354,4	151,3	172,3	20,9	58,6	327,7	269,1
Αύγ./Aug.	193,8	476,1	282,3	371,9	391,7	19,8	579,2	768,5	189,2
Σεπτ./Sept.	-69,1	191,5	260,6	-8,1	7,0	15,1	-88,8	100,0	188,8
Οκτ./Oct.	-93,6	148,8	242,4	-5,7	7,7	13,4	-110,1	59,3	169,4
Νοέμ./Nov.	-59,4	135,0	194,5	252,9	271,2	18,3	180,0	317,2	137,2
Δεκ./Dec.	21,7	338,8	317,1	497,7	528,5	30,8	536,4	782,6	246,2
2013 Ιαν./Jan.	906,0	1263,1	357,2	-9,2	8,6	17,8	716,3	1016,3	300,0
Φεβρ./Feb.	718,5	1206,6	488,1	640,6	682,2	41,6	1360,9	1797,7	436,8

Πηγή: Τράπεζα της Ελλάδος / Source: Bank of Greece

(1) Περιλαμβάνει κυρίως εισπράξεις, τρέχουσες και κεφαλαίου, από την ΕΕ / It primarily includes receipts, current and capital, from the EU.

(2) Περιλαμβάνει κυρίως πληρωμές, τρέχουσες και κεφαλαίου, προς την ΕΕ / It primarily includes payments, current and capital, to the EU.

Τρέχουσες μεταβιβάσεις / Current transfers

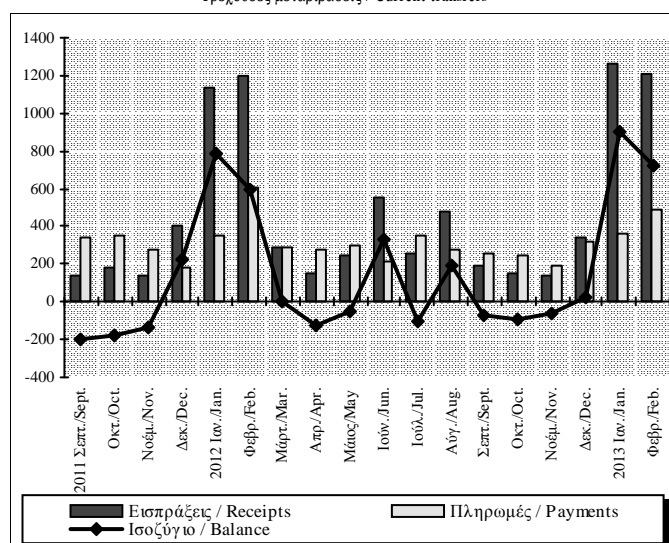

Μεταβιβάσεις κεφαλαίου / Capital transfers

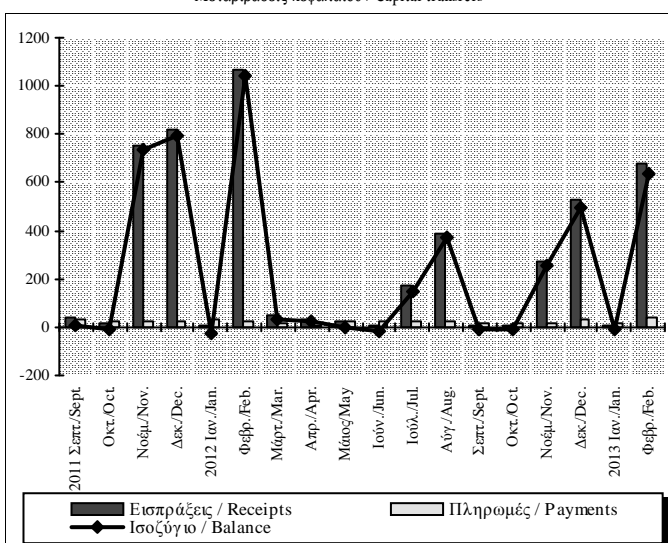

Πίνακας VI.11. ΚΙΝΗΣΗ ΧΡΗΜΑΤΟΔΟΤΙΚΩΝ ΜΕΣΩΝ (σε εκατ. ευρώ, καθαρή κίνηση) (1)

Table VI.11. FINANCIAL TRANSACTIONS (million euros, net flows) (1)

Περίοδος Period	Άμεσες Επενδύσεις (2) Direct investment (2)			Επενδύσεις Χαρτοφυλακίου Portfolio investment			Χρηματο- οικονομικά παράγωγα Financial Derivatives	Λοιπές Επενδύσεις Other investment			
	Σύνολο Total	Επενδύσεις κατοίκων στο εξωτερικό Residents' investment	Επενδύσεις μη κατοίκων στην Ελλάδα Non- residents' invest. at	Σύνολο Total	Απαιτήσεις Assets	Υποχρεώσεις Liabilities		Σύνολο Total	Απαιτήσεις Assets	Υποχρεώσεις / Liabilities	Από τις οποίες, γενικής κυβέρνησης From which, general government
2010	-927,0	-1176,2	249,2	-21243,3	12929,1	-34172,3	388,3	42538,8	7658,7	34880,2	29978,2
2011	-452,6	-1274,9	822,3	-19068,8	4846,3	-23915,1	-709,5	38050,0	7638,7	30411,3	39873,9
2012	2322,4	30,4	2292,0	-99073,1	-57255,5	-41817,7	-830,8	101744,1	13863,4	87880,7	109093,9
2011 I	-700,2	-258,4	-441,8	-5666,0	1512,9	-7178,9	-389,4	13093,2	4885,4	8207,8	21136,9
II	-790,1	-511,6	-278,5	-3388,6	4297,6	-7686,2	-264,1	10422,7	-5211,4	15634,1	-832,7
III	-471,9	-464,8	-7,0	-7266,3	-1713,2	-5553,1	29,8	10262,1	472,9	9789,3	11741,4
IV	1509,5	-40,1	1549,6	-2748,0	748,9	-3497,0	-85,8	4272,0	7492,0	-3219,9	7828,2
2012 I	-518,3	-106,6	-411,7	-36590,9	-11365,0	-25225,9	-442,8	42530,1	10247,8	32282,3	38731,1
II	600,8	343,9	256,9	-34328,1	-27606,3	-6721,9	-216,2	35778,2	337,2	35440,9	36564,4
III	1936,6	-52,0	1988,6	-3944,2	464,8	-4409,0	-61,9	-1045,4	2605,9	-3651,3	-170,7
IV	303,4	-154,9	458,3	-24209,9	-18749,0	-5460,9	-109,9	24481,2	672,5	23808,8	33969,1
2011 Σεπτ./Sept.	-233,1	-50,1	-183,1	-3682,0	-4024,0	342,0	4,3	5417,3	52,8	5364,5	-23,3
Οκτ./Oct.	-182,5	-25,7	-156,8	-1223,0	-38,0	-1185,0	14,6	2454,5	2144,2	310,3	-119,2
Νοέμ./Nov.	-164,0	-30,5	-133,5	-1253,0	-725,1	-528,0	-49,6	2518,5	3324,2	-805,6	-2,7
Δεκ./Dec.	1856,1	16,1	1840,0	-272,0	1512,0	-1784,0	-50,8	-701,0	2023,6	-2724,5	7950,1
2012 Ιαν./Jan.	-202,1	-45,7	-156,4	2,0	-114,0	115,9	-83,9	2188,5	1571,0	617,6	-6,2
Φεβρ./Feb.	-181,3	-29,8	-151,5	-1427,5	-217,0	-1210,5	-59,4	2433,5	3286,1	-852,6	-9,3
Μάρτ./Mar.	-134,9	-31,1	-103,8	-35165,4	-11034,0	-24131,4	-299,5	37908,1	5390,8	32517,3	38746,6
Απρ./Apr.	437,7	451,7	-14,0	-27715,0	-25427,0	-2288,0	-86,8	27583,9	1317,6	26266,3	31594,3
Μάιος/May	-143,5	-54,6	-89,0	-6969,2	-3632,0	-3337,2	-80,2	8896,9	-161,1	9058,0	4137,8
Ιούν./Jun.	306,6	-53,2	359,8	356,1	1452,7	-1096,6	-49,2	-702,7	-819,3	116,6	832,3
Ιουλ./Jul.	2204,0	-1,9	2205,8	-495,2	-700,2	205,0	-21,7	-2618,4	909,0	-3527,4	-141,8
Αύγ./Aug.	-227,5	-35,4	-192,1	-3491,0	214,0	-3705,0	-38,8	2280,6	675,2	1605,3	-10,0
Σεπτ./Sept.	-39,9	-14,7	-25,2	42,0	951,0	-909,0	-1,4	-707,6	1021,7	-1729,2	-18,9
Οκτ./Oct.	48,1	78,8	-30,7	-1464,7	-1227,0	-237,7	-17,7	1626,2	829,8	796,4	-2,8
Νοέμ./Nov.	-356,0	-211,7	-144,4	2869,7	1441,0	1428,7	-63,0	-1596,2	-321,4	-1274,8	-0,1
Δεκ./Dec.	611,4	-22,0	633,4	-25614,9	-18963,0	-6651,8	-29,2	24451,2	164,0	24287,2	33972,0
2013 Ιαν./Jan.	559,8	-24,1	583,9	784,2	861,0	-76,8	98,2	-1369,3	6066,1	-7435,3	5233,0
Φεβρ./Feb.	773,3	738,5	34,8	573,0	1560,0	-987,0	-19,7	-1435,9	2938,6	-4374,5	2790,5

Πηγή: Τράπεζα της Ελλάδος / Source: Bank of Greece

(1) Εισροές (+), εκροές (-) / Inflows (+), outflows (-).

(2) Αναθεωρημένα στοιχεία από τον Ιανουάριο του 2006. Περιλαμβάνονται τα επανεπενδύσιμα (μη διανεμηθέντα) κέρδη από άμεσες επενδύσεις. / Revised data as of January 2006. Reinvested (undistributed) earnings from direct investment are included.

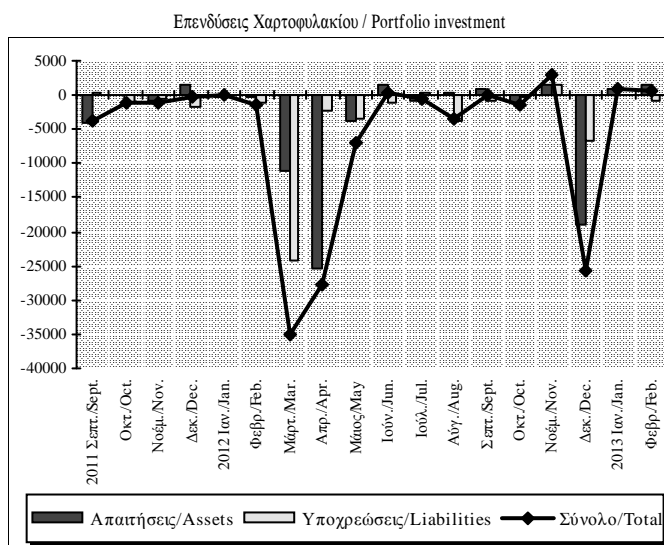
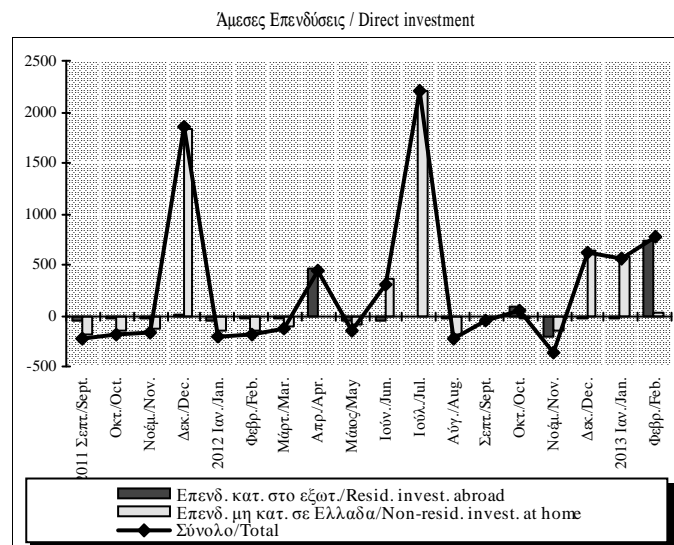

Πίνακας VI.12. ΚΑΘΑΡΗ ΔΙΕΘΝΗΣ ΕΠΙΕΝΔΥΤΙΚΗ ΘΕΣΗ (σε εκατ. ευρώ) (1)

Table VI.12. NET INTERNATIONAL INVESTMENT POSITION (million euros) (1)

Περίοδος Period	Σύνολο Total	Άμεσες επενδύσεις Direct investment	Επενδύσεις χαρτοφυλακίου Portfolio investment	Λοιπές επενδύσεις Other investment	Συναλλαγμα- τικά διαθέσιμα Reserve Assets
2010	-218632,0	5686,0	-86767,0	-142328,0	4777,0
2011	-179556,0	11228,0	-15612,0	-180504,0	5332,0
2012	-221161,0	4492,0	55570,0	-286723,0	5500,0

Πηγή: Τράπεζα της Ελλάδος / Source: Bank of Greece

(1) Απατήσεις μείον υποχρεώσεις, υπόλοιπα τέλους έτους / Assets minus liabilities, end-of-year positions.

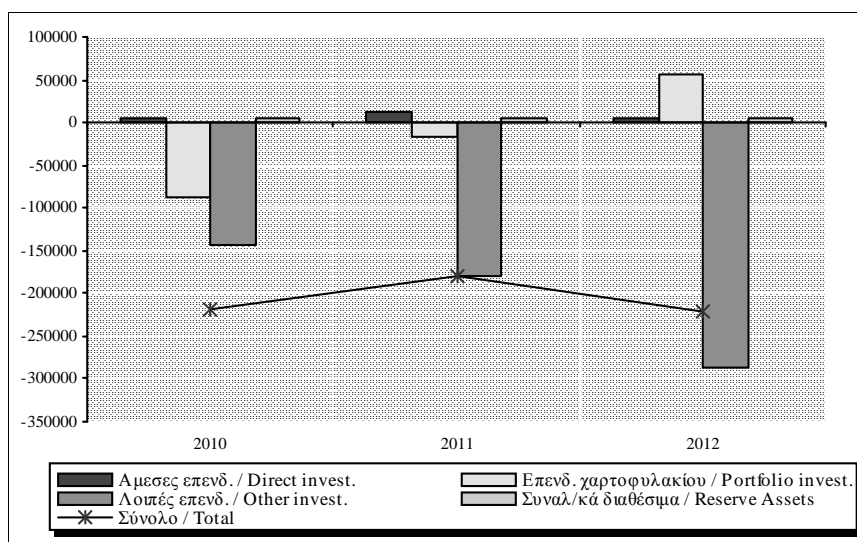

Πίνακας VI.13. ΤΑΞΙΔΙΩΤΙΚΕΣ ΕΙΣΠΡΑΞΕΙΣ ΚΑΙ ΠΛΗΡΩΜΕΣ

Table VI.13. TRAVEL RECEIPTS AND PAYMENTS

Περίοδος Period	Εισπράξεις / Receipts			Πληρωμές / Payments				
	Εκατ. Ευρώ Million euro	(% Μεταβολή / Change)			Εκατ. Ευρώ Million euro	(% Μεταβολή / Change)		
		Προηγούμενου έτους Previous year	Σωρευτικής περιόδου Cumulative period	Κινητού μέσου 12 μηνών 12-month moving average		Προηγούμενου έτους Previous year	Σωρευτικής περιόδου Cumulative period	Κινητού μέσου 12 μηνών 12-month moving average
2010	9.611,3	-7,6	-	-	2.156,0	-11,1	-	-
2011	10.504,7	9,3	-	-	2.266,5	5,1	-	-
2012	10.024,9	-4,6	-	-	1.843,9	-18,6	-	-
2011 I	466,7	-2,1	88,3	-7,6	530,6	3,4	74,0	-7,6
II	2.621,0	10,4	74,3	-2,4	533,3	-5,3	61,2	-8,5
III	6.246,0	10,5	55,2	7,7	726,4	26,4	56,3	2,1
IV	1.171,0	5,6	52,5	9,3	476,3	-5,7	49,5	5,1
2012 I	407,3	-12,7	51,0	8,8	414,4	-21,9	42,1	-1,1
II	2.413,5	-7,9	44,3	4,0	502,6	-5,7	37,6	-1,1
III	6.210,1	-0,6	34,8	-2,3	533,1	-26,6	30,2	-16,1
IV	994,0	-15,1	32,9	-4,6	393,7	-17,3	26,9	-18,6
2011 Σεπτ./Sept.	1.610,3	8,1	9,8	7,7	157,9	-2,3	8,4	2,1
Οκτ./Oct.	845,6	13,7	10,1	9,2	158,9	-13,9	6,2	1,2
Νοέμ./Nov.	180,7	-14,4	9,5	9,0	136,5	-14,5	4,5	1,8
Δεκ./Dec.	144,7	-5,9	9,3	9,3	180,9	12,4	5,1	5,1
2012 Ιαν./Jan.	135,8	-7,7	-7,7	9,2	165,1	-24,0	-24,0	2,2
Φεβρ./Feb.	112,8	-19,5	-13,5	9,0	106,6	-33,5	-28,0	-1,6
Μάρτ./Mar.	158,8	-11,5	-12,7	8,8	142,7	-6,8	-21,9	-1,1
Απρ./Apr.	333,4	-5,5	-9,6	8,3	140,8	-27,4	-23,4	-4,1
Μάιος/May	760,6	-13,0	-11,3	6,5	182,1	2,8	-18,2	-3,1
Ιούν./Jun.	1.319,4	-5,4	-8,6	4,0	179,7	10,8	-13,8	-1,1
Ιούλ./Jul.	2.100,8	-4,8	-7,1	0,0	199,6	-13,3	-13,7	-3,8
Αύγ./Aug.	2.463,9	1,5	-4,4	-1,5	189,5	-44,0	-20,0	-15,6
Σεπτ./Sept.	1.645,4	2,2	-3,2	-2,3	144,0	-8,8	-19,0	-16,1
Οκτ./Oct.	681,4	-19,4	-4,6	-4,8	111,2	-30,0	-19,9	-17,2
Νοέμ./Nov.	169,3	-6,3	-4,6	-4,6	121,5	-11,0	-19,3	-17,0
Δεκ./Dec.	143,3	-0,9	-4,6	-4,6	161,0	-11,0	-18,6	-18,6
2013 Ιαν./Jan.	130,0	-4,2	-4,2	-4,5	105,0	-36,4	-36,4	-19,5
Φεβρ./Feb.	125,7	11,5	2,9	-4,1	98,7	-7,4	-25,0	-17,8

Πηγή: Τράπεζα της Ελλάδος / Source: Bank of Greece

Ταξιδιωτικές εισπράξεις / Travel receipts
(%) Μεταβολή / Change

Ταξιδιωτικές πληρωμές / Travel payments
(%) Μεταβολή / Change

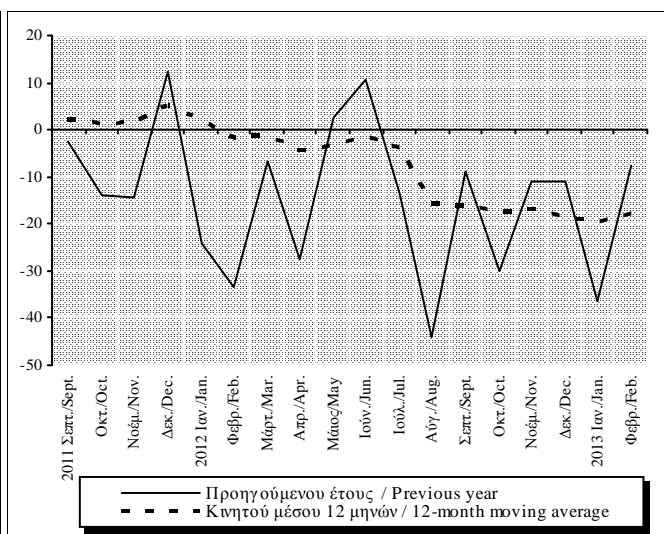
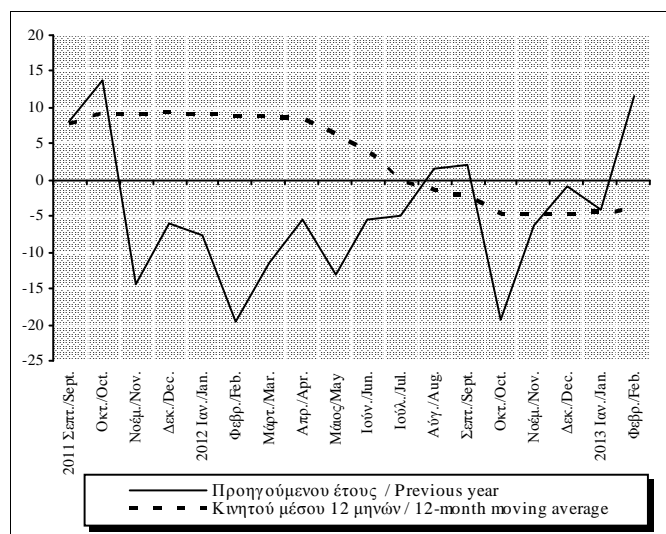

Πίνακας VI.14. ΒΑΣΙΚΟΙ ΔΕΙΚΤΕΣ ΤΑΞΙΔΙΩΤΙΚΗΣ ΔΑΠΑΝΗΣ ΜΗ ΚΑΤΟΙΚΩΝ ΣΤΗΝ ΕΛΛΑΔΑ ΚΑΙ ΚΑΤΟΙΚΩΝ ΣΤΟ ΕΞΩΤΕΡΙΚΟ

Table VI.14. BASIC INDICES OF TRAVEL EXPENDITURE BY NON-RESIDENTS IN GREECE AND BY RESIDENTS ABROAD

Περίοδος Period	I. ΜΗ ΚΑΤΟΙΚΟΙ / NON-RESIDENTS		
	Δαπάνη κατά ταξίδι (ευρώ) Expenditure per journey (euro)	Δαπάνη κατά διανυκτέρευση (ευρώ) Expenditure per overnight stay (euro)	Μέση διάρκεια παραμονής (αριθμός διανυκτερεύσεων) Average duration of stay (number of overnight stays)
2010	640,4	68,6	9,3
2011	639,5	69,6	9,2
2012	646,0	71,1	9,1
2011 I	421,1	62,8	6,7
II	624,7	70,5	8,9
III	699,8	70,4	9,9
IV	532,9	66,5	8,0
2012 I	416,2	59,8	7,0
II	627,0	70,3	8,9
III	717,5	72,6	9,9
IV	488,6	69,9	7,0

Περίοδος Period	II. ΚΑΤΟΙΚΟΙ / RESIDENTS (1)		
	Δαπάνη κατά ταξίδι (ευρώ) Expenditure per journey (euro)	Δαπάνη κατά διανυκτέρευση (ευρώ) Expenditure per overnight stay (euro)	Μέση διάρκεια παραμονής (αριθμός διανυκτερεύσεων) Average duration of stay (number of overnight stays)
2010	567,5	68,8	8,3
2011	458,7	67,8	6,8
2012	393,9	51,2	7,7
2011 I	476,8	70,4	6,8
II	423,9	62,7	6,8
III	523,9	72,8	7,2
IV	402,2	64,4	6,2
2012 I	425,6	58,7	7,3
II	379,5	48,1	7,9
III	416,0	48,1	8,7
IV	357,4	53,0	6,7

Πηγή: Τράπεζα της Ελλάδος / Source: Bank of Greece

(1) Στον υπολογισμό των ταξιδιωτικών δεικτών για τους κατοίκους, δεν λαμβάνεται υπόψη η κίνηση και οι διανυκτερεύσεις των μόνιμων κατοίκων Ελλάδος (κάτοικοι) που ταξίδεψαν στην Αλβανία με λόγο ταξιδιού: α) Επίσκεψη σε συγγενείς/ φίλους, β) Επαγγελματικοί λόγοι και γ) Άλλοι λόγοι, των οποίων οι ταξιδιωτικές πληρωμές αποτελούν μονομερείς μεταβιβάσεις και δεν καταγράφονται στο ισοζύγιο ταξιδιωτικών υπηρεσιών / In the calculation of the residents' travel indices, the number of travellers and the overnight stays of residents travelling to Albania for a) Visits to family/ friends, b) Business purposes and c) Other reasons, are not included. The expenditure of those travellers is considered as unilateral transfer and is not recorded in the travel services balance.

Πίνακας VI.15. ΤΑΞΙΔΙΩΤΙΚΕΣ ΕΙΣΠΡΑΞΕΙΣ ΚΑΙ ΠΛΗΡΩΜΕΣ ΚΑΤΑ ΛΟΓΟ ΤΑΞΙΔΙΟΥ (σε εκατ. ευρώ)

Table VI.15. TRAVEL RECEIPTS AND PAYMENTS BY PURPOSE OF TRAVEL (million euro)

Περίοδος Period	I. ΕΙΣΠΡΑΞΕΙΣ / RECEIPTS							Σύνολο Total
	Προσωπικοί λόγοι Personal purposes	Αναψυχή Leisure	Σπουδές Studies	Λόγοι υγείας Health	Επίσκεψη σε οικογένεια Visit to family	Λοιποί λόγοι Other reasons	Επαγγελματικοί λόγοι Business purposes	
2010	8.865,7	7.461,8	282,1	29,8	471,6	620,4	745,6	9.611,3
2011	9.791,3	8.446,7	223,9	35,2	489,5	596,1	713,4	10.504,7
2012	9.442,4	8.187,8	193,3	27,4	431,7	602,2	582,6	10.024,9
2011 I	332,6	158,1	45,0	4,5	63,3	61,7	134,1	466,7
II	2.433,8	2.091,0	74,5	7,2	110,2	151,0	187,2	2.621,0
III	6.011,5	5.437,9	53,4	15,9	225,2	279,0	234,5	6.246,0
IV	1.013,5	759,7	51,0	7,6	90,8	104,5	157,5	1.171,0
2012 I	292,1	115,5	37,2	6,7	74,3	58,4	115,3	407,3
II	2.262,2	1.932,1	64,0	6,4	116,0	143,7	151,3	2.413,5
III	6.031,3	5.493,7	47,1	6,8	175,2	308,5	178,8	6.210,1
IV	856,8	646,5	45,0	7,5	66,2	91,6	137,2	994,0

Περίοδος Period	II. ΠΛΗΡΩΜΕΣ / PAYMENTS							Σύνολο Total
	Προσωπικοί λόγοι Personal purposes	Αναψυχή Leisure	Σπουδές Studies	Λόγοι υγείας Health	Επίσκεψη σε οικογένεια Visit to family	Λοιποί λόγοι Other reasons	Επαγγελματικοί λόγοι Business purposes	
2010	1.261,2	806,1	155,0	14,1	236,9	49,0	894,8	2.156,0
2011	1.159,9	742,7	128,9	13,2	226,5	48,7	1.106,6	2.266,5
2012	997,4	556,5	155,1	10,0	221,2	54,6	846,4	1.843,9
2011 I	266,7	173,6	28,8	2,2	54,2	7,9	263,9	530,6
II	270,4	149,7	43,0	3,7	60,3	13,6	262,9	533,3
III	376,4	270,3	26,1	3,7	58,5	17,8	350,0	726,4
IV	246,5	149,0	31,0	3,6	53,5	9,4	229,8	476,3
2012 I	214,9	122,9	32,8	2,6	47,5	9,0	199,5	414,4
II	263,0	124,0	59,7	2,5	62,3	14,5	239,6	502,6
III	315,5	191,3	37,7	3,3	63,1	20,1	217,6	533,1
IV	204,0	118,3	24,9	1,6	48,3	10,9	189,7	393,7

Πηγή: Τράπεζα της Ελλάδος / Source: Bank of Greece

Πίνακας VI.16. ΚΑΤΑΝΟΜΗ ΤΑΞΙΔΙΩΤΙΚΩΝ ΕΙΣΠΡΑΞΕΩΝ ΚΑΤΑ ΧΩΡΑ ΠΡΟΕΛΕΥΣΗΣ (σε εκατ ευρώ)

Table VI.16. TRAVEL RECEIPTS: BREAKDOWN BY COUNTRY OF ORIGIN (million euro)

Χώρα Προέλευσης Country of origin	2010	2011	2012	2011-I	2011-II	2011-III	2011-IV	2012-I	2012-II	2012-III	2012-IV
Χώρες ΕΕ - 27 / EU-27 countries	6.704,1	7.093,6	6.561,5	279,6	1.717,9	4.371,6	724,5	231,4	1.588,8	4.123,2	618,0
Χώρες ζώνης ευρώ / Euro area countries	4.534,2	4.962,0	4.316,8	200,1	1.229,8	3.029,2	502,9	160,0	1.020,0	2.702,4	434,5
εκ των οποίων / of which											
Αυστρία/Austria	276,3	255,4	194,5	5,2	61,7	172,9	15,6	4,3	53,5	125,6	11,1
Βέλγιο/Belgium	247,4	316,3	259,9	7,1	85,0	204,5	19,6	7,1	63,6	176,0	13,2
Γαλλία/France	641,2	839,6	763,9	23,3	235,3	521,1	60,0	17,5	178,1	515,0	53,3
Γερμανία/Germany	1.623,9	1.838,3	1.654,3	45,8	473,6	1.078,6	240,3	47,9	411,9	980,4	214,1
Ισπανία/Spain	100,1	134,9	111,2	5,6	19,4	99,7	10,2	2,0	41,1	56,2	11,9
Ιταλία/Italy	541,5	626,9	543,1	19,7	89,3	484,0	33,9	16,1	68,5	426,9	31,6
Κύπρος/Cyprus	483,2	330,1	255,6	79,3	77,7	108,9	64,2	53,7	75,5	96,7	29,7
Ολλανδία/Netherlands	344,9	385,2	336,8	7,0	119,6	220,4	38,1	6,8	73,8	204,8	51,5
Χώρες ΕΕ εκτός ζώνης ευρώ / EU countries excl. euro area	2.169,9	2.131,6	2.244,6	79,5	488,1	1.342,5	221,6	71,4	568,8	1.420,9	183,5
εκ των οποίων / of which											
Δανία/ Denmark	137,6	144,1	130,7	5,9	34,4	89,3	14,5	2,2	28,1	91,4	8,9
Ηνωμένο Βασίλειο/United Kingdom	1.244,3	1.205,4	1.419,5	40,4	268,0	746,3	150,8	38,6	377,6	889,0	114,3
Ρουμανία/ Romania	107,6	71,4	98,1	8,6	12,9	36,5	13,3	9,4	23,2	51,4	14,1
Σουηδία/ Sweden	151,1	188,3	188,2	4,2	60,2	108,1	15,8	3,1	50,6	122,7	11,8
Τσεχία/Czech Republic	160,3	165,3	148,6	2,0	33,1	123,5	6,7	0,4	33,3	108,6	6,3
Λοιπές χώρες / Other countries	2.907,2	3.411,1	3.463,5	187,1	903,1	1.874,4	446,5	175,9	824,7	2.086,8	376,0
εκ των οποίων / of which											
Αλβανία/ Albania	78,2	122,3	147,3	27,6	36,1	28,0	30,5	41,1	32,9	40,2	33,1
Αυστραλία/ Australia	146,7	164,6	156,4	5,8	40,0	88,3	30,6	3,7	39,8	96,0	17,0
Ελβετία/Switzerland	265,0	349,3	296,9	7,7	70,2	213,7	57,7	8,2	66,4	195,9	26,3
ΗΠΑ/USA	599,0	532,5	425,9	42,2	169,9	229,9	90,5	32,0	116,0	209,1	68,7
Καναδάς/Canada	134,3	171,8	131,6	8,5	44,3	101,6	17,4	5,6	24,2	86,7	15,1
Ρωσία/ Russia	495,9	743,0	943,9	11,4	208,4	458,1	65,1	6,7	233,2	655,7	48,3
Σύνολο / Total	9.611,3	10.504,7	10.024,9	466,7	2.621,0	6.246,0	1.171,0	407,3	2.413,5	6.210,1	994,0
Μεμονωμένοι ταξιδιώτες/ Independent travellers	6.422,5	6.956,8	6.597,3	425,6	1.689,5	3.992,3	849,5	372,7	1.582,8	3.914,5	727,3
(1) Οργανωμένα ταξίδια/(1) Package tours	3.188,8	3.547,9	3.427,6	41,1	931,6	2.253,7	321,5	34,6	830,7	2.295,5	266,7

Πηγή: Τράπεζα της Ελλάδος / Source: Bank of Greece

(1) Από τον Ιανουάριο 2010 η κατηγορία 'οργανωμένα ταξίδια' περιλαμβάνει οιονδήποτε συνδυασμό των ταξιδιωτικών υπηρεσιών για εισιτήρια, διαμονή και λοιπές υπηρεσίες, που αγοράζονται μέσω ταξιδιωτικών πρακτορείων. Περιλαμβάνει επίσης και τα πακέτα κρουαζιέρας. / As from January 2010, the category 'package tours' includes any combination of travel services for tickets, accommodation and other services, provided by travel agencies. Cruise packages are also included.

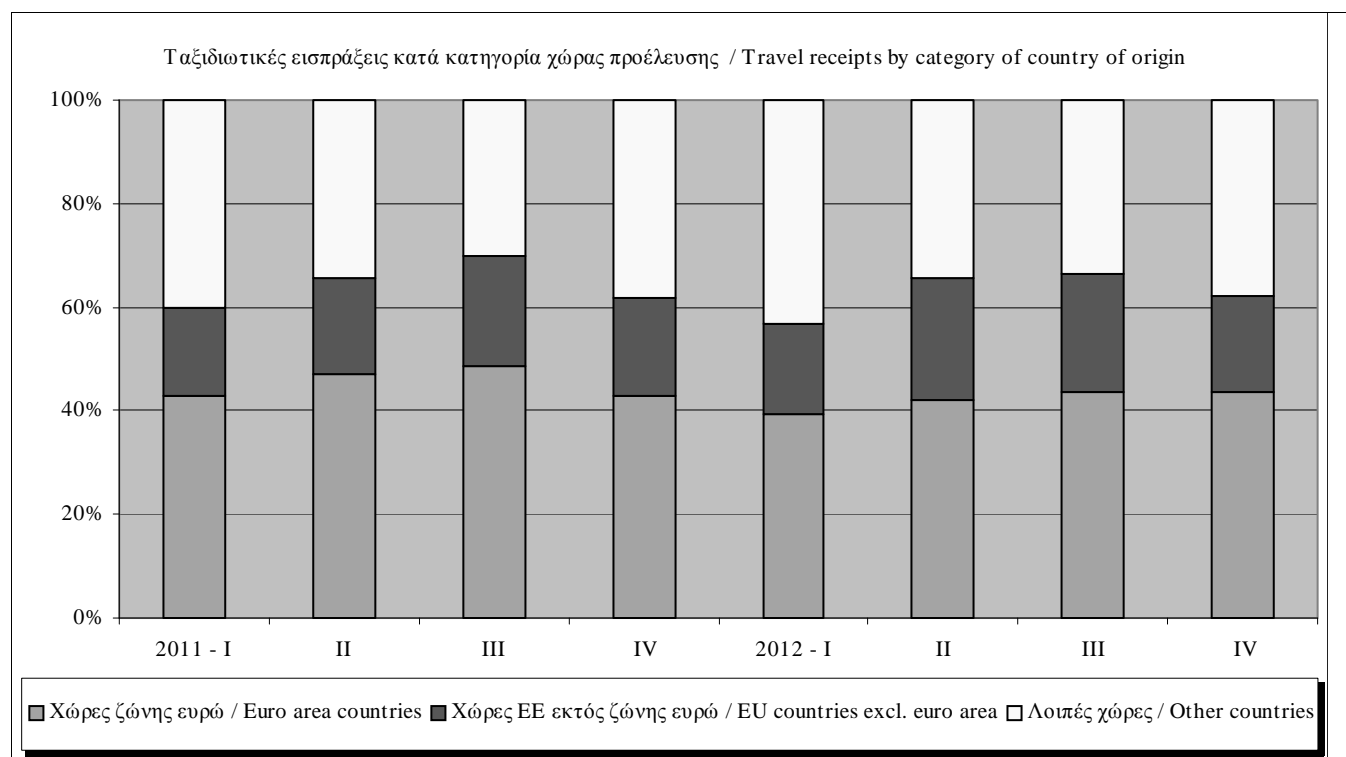

Πίνακας VI.17. ΜΕΣΗ ΔΙΑΡΚΕΙΑ ΠΑΡΑΜΟΝΗΣ ΚΑΤΑ ΤΑΞΙΔΙ ΜΗ ΚΑΤΟΙΚΩΝ ΣΤΗΝ ΕΛΛΑΔΑ ΚΑΤΑ ΧΩΡΑ ΠΡΟΕΛΕΥΣΗΣ
(σε αριθμό διανυκτερεύσεων)

Table VI.17. AVERAGE DURATION OF STAY PER JOURNEY OF NON-RESIDENTS IN GREECE: BREAKDOWN BY COUNTRY OF ORIGIN
(in number of overnight stays)

Χώρα Προέλευσης Country of origin	2010	2011	2012	2011-I	2011-II	2011-III	2011-IV	2012-I	2012-II	2012-III	2012-IV
Χώρες ΕΕ - 27 / EU-27 countries	10,1	10,1	10,1	8,8	9,6	10,8	9,0	8,4	9,9	10,8	8,2
Χώρες ζώνης ευρώ / Euro area countries	11,1	11,1	11,0	11,8	10,8	11,4	10,5	11,2	10,5	11,6	9,5
εκ των οποίων / of which											
Αυστρία/Austria	10,4	10,7	10,0	12,9	10,9	10,7	9,5	9,7	9,8	10,1	9,9
Βέλγιο/Belgium	9,3	9,3	9,9	4,0	9,6	9,5	10,0	9,0	9,6	10,7	6,1
Γαλλία/France	10,6	10,0	9,9	9,1	8,7	11,2	8,0	8,4	9,2	10,6	8,1
Γερμανία/Germany	12,0	12,8	12,8	12,8	12,4	13,7	10,7	11,6	11,8	14,0	10,6
Ισπανία/Spain	7,7	8,5	7,7	5,9	9,8	8,8	6,8	13,4	6,7	6,9	14,1
Ιταλία/Italy	9,6	9,8	9,3	7,3	8,2	10,1	11,4	6,6	8,9	9,7	8,3
Κύπρος/Cyprus	14,6	13,1	12,7	16,2	15,5	8,6	15,6	16,5	14,5	10,6	11,2
Ολλανδία/Netherlands	10,9	10,5	10,8	13,0	10,5	10,6	9,2	7,8	10,7	11,8	7,7
Χώρες ΕΕ εκτός ζώνης ευρώ / EU countries excl. euro area	8,7	8,4	8,7	4,9	7,7	9,7	6,8	5,3	9,0	9,6	6,1
εκ των οποίων / of which											
Δανία/ Denmark	8,9	8,4	9,2	10,7	9,2	8,2	7,7	6,9	8,1	10,3	5,6
Ηνωμένο Βασίλειο/United Kingdom	10,4	10,0	10,3	7,2	9,3	11,0	8,7	9,8	10,7	10,7	7,6
Ρουμανία/ Romania	7,9	8,8	7,7	4,5	5,5	14,6	6,4	5,0	6,0	9,1	8,3
Σουηδία/ Sweden	9,3	9,4	8,8	13,6	9,3	9,7	7,4	7,3	8,5	9,2	7,4
Τσεχία/Czech Republic	9,9	10,0	9,6	4,6	11,8	9,6	11,4	11,6	10,3	9,5	6,9
Λοιπές χώρες / Other countries	7,6	7,5	7,3	4,3	7,4	8,3	6,4	5,4	7,2	8,2	5,1
εκ των οποίων / of which											
Αλβανία/ Albania	3,2	4,2	4,4	3,4	3,9	3,9	5,5	4,7	5,3	4,0	3,6
Αυστραλία/ Australia	12,4	12,7	10,6	7,2	11,5	13,8	12,8	11,3	10,6	11,0	9,1
Ελβετία/Switzerland	11,1	10,2	10,4	10,6	10,7	10,7	8,7	6,7	10,0	11,1	9,1
ΗΠΑ/USA	12,6	12,0	12,5	11,1	10,4	14,3	10,7	17,9	10,9	13,7	9,8
Καναδάς/Canada	12,6	11,9	14,8	8,0	11,0	13,9	8,6	18,7	11,1	18,5	7,5
Ρωσία/ Russia	10,7	10,7	10,9	8,3	11,1	11,0	8,2	10,7	11,5	11,0	7,4
Σύνολο / Total	9,3	9,2	9,1	6,7	8,9	9,9	8,0	7,0	8,9	9,9	7,0
Μεμονωμένοι ταξιδιώτες/ Independent travellers	9,4	9,3	9,1	6,7	8,8	10,3	8,2	7,0	8,8	10,2	7,1
(1) Οργανωμένα ταξίδια/(1) Package tours	9,1	9,0	8,9	6,3	9,1	9,2	7,4	7,2	9,2	9,2	6,5

Πηγή: Τράπεζα της Ελλάδος / Source: Bank of Greece

(1) Βλ. υποσημείωση (1) Πίνακα VI.16./ See footnote (1) in Table VI.16.

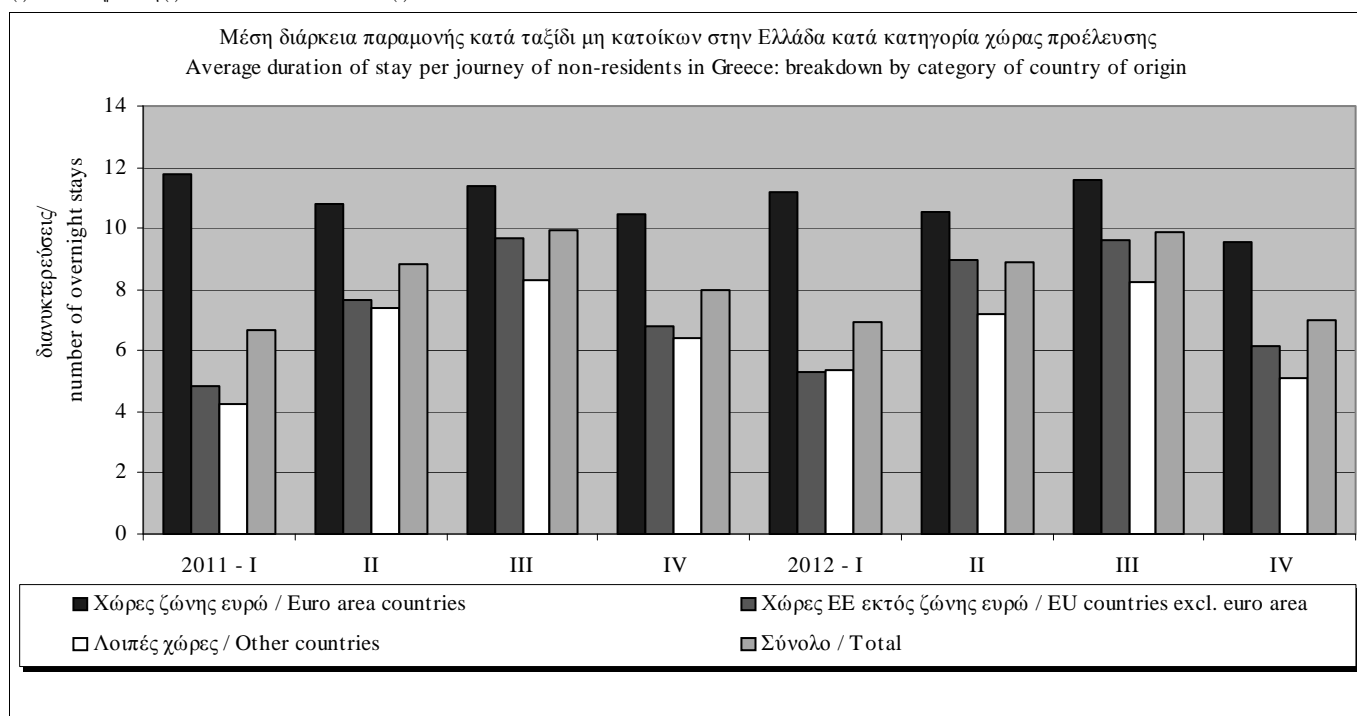

Πίνακας VI.18. ΚΑΤΑΝΟΜΗ ΤΑΞΙΔΙΩΤΙΚΩΝ ΠΛΗΡΩΜΩΝ ΚΑΤΑ ΧΩΡΑ ΠΡΟΟΡΙΣΜΟΥ (σε εκατ ευρώ)

Table VI.18. TRAVEL PAYMENTS: BREAKDOWN BY DESTINATION COUNTRY (million euro)

Χώρα Προορισμού Destination country	2010	2011	2012	2011-I	2011-II	2011-III	2011-IV	2012-I	2012-II	2012-III	2012-IV
Χώρες ΕΕ - 27 / EU-27 countries	1.273,9	1.432,7	1.191,5	333,0	344,5	445,7	309,4	283,2	324,0	339,6	244,7
Χώρες Ζώνης ευρώ / Euro area countries	865,4	988,3	823,4	210,5	249,9	335,9	192,1	207,5	220,0	226,7	169,3
εκ των οποίων/ of which											
Αυστρία/Austria	60,9	73,3	50,1	22,1	19,7	19,0	12,5	11,4	10,7	12,1	15,9
Γαλλία/France	105,6	119,7	90,3	24,0	28,2	44,6	22,9	23,4	20,7	23,1	23,0
Γερμανία/Germany	249,2	320,1	262,5	69,4	75,6	105,8	69,3	70,2	76,4	60,5	55,3
Ισπανία/Spain	59,2	76,8	41,0	12,5	22,4	30,6	11,2	7,4	13,7	16,0	3,9
Ιταλία/Italy	199,1	174,9	153,8	37,4	46,1	59,3	32,1	45,9	38,2	43,9	25,8
Κύπρος/Cyprus	63,2	78,0	84,8	12,9	18,9	26,7	19,5	16,3	27,2	21,6	19,7
Ολλανδία/Netherlands	54,0	65,2	45,1	17,6	15,9	21,8	9,9	10,9	13,8	11,8	8,7
Χώρες ΕΕ εκτός ζώνης ευρώ / EU countries excl. euro area	408,4	444,4	368,0	122,6	94,7	109,9	117,3	75,7	104,0	112,9	75,4
εκ των οποίων / of which											
Βουλγαρία/ Bulgaria	48,8	73,0	63,5	18,6	14,5	7,4	32,4	12,6	21,1	11,1	18,7
Ηνωμένο Βασίλειο/United Kingdom	191,2	201,0	198,5	62,6	39,8	51,9	46,8	38,5	50,5	72,1	37,5
Πολωνία/ Poland	24,2	16,7	12,7	4,1	5,1	4,7	2,9	4,5	2,8	4,1	1,3
Τσεχία/Czech Republic	33,6	53,3	18,9	12,2	9,8	17,8	13,4	4,8	5,3	6,0	2,8
Λοιπές χώρες / Other countries	882,1	833,9	652,5	197,5	188,8	280,7	166,9	131,3	178,6	193,5	149,1
εκ των οποίων / of which											
Αίγυπτος/ Egypt	37,3	20,8	7,4	5,2	2,7	8,3	4,7	1,2	2,1	2,4	1,7
ΗΠΑ/USA	128,4	116,6	76,0	25,1	29,8	34,3	27,5	16,6	24,9	20,2	14,4
Ρωσία/ Russia	26,2	40,9	45,9	9,6	6,1	15,0	10,2	7,8	10,0	14,3	13,8
Τουρκία/ Turkey	143,6	118,7	91,0	26,6	35,9	29,8	26,5	20,1	28,6	21,5	20,8
Σύνολο / Total	2.156,0	2.266,5	1.843,9	530,6	533,3	726,4	476,3	414,4	502,6	533,1	393,7
Μεμονωμένοι ταξιδιώτες/ Independent travellers	1.753,7	1.889,4	1.609,2	443,8	445,0	592,8	407,8	364,2	451,7	443,0	350,3
(1) Οργανωμένα ταξίδια/(1) Package tours	402,4	377,2	234,7	86,8	88,3	133,6	68,5	50,2	50,9	90,1	43,4

Πηγή: Τράπεζα της Ελλάδος / Source: Bank of Greece

(1) Βλ. υποσημείωση (1) Πίνακα VI.16./ See footnote (1) in Table VI.16.

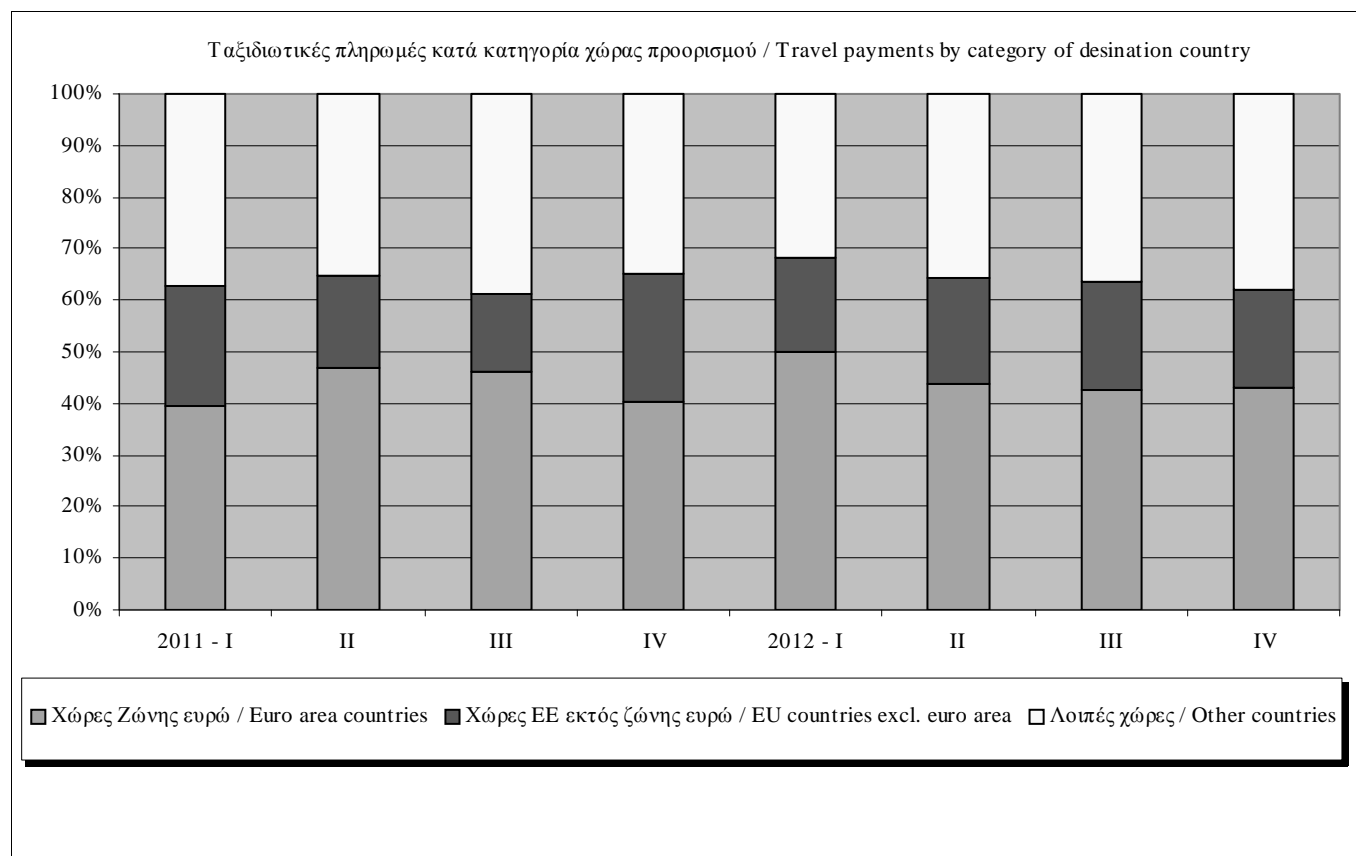

Πίνακας VI.19. ΜΕΣΗ ΔΙΑΡΚΕΙΑ ΠΑΡΑΜΟΝΗΣ ΚΑΤΑ ΤΑΞΙΔΙ ΚΑΤΟΙΚΩΝ ΣΤΟ ΕΞΩΤΕΡΙΚΟ ΚΑΤΑ ΧΩΡΑ ΠΡΟΟΡΙΣΜΟΥ
(σε αριθμό διανυκτερεύσεων) (1)

Table VI.19. AVERAGE DURATION OF STAY PER JOURNEY OF RESIDENTS ABROAD: BREAKDOWN BY DESTINATION COUNTRY
(in number of overnight stays) (1)

Χώρα Προορισμού Destination country	2010	2011	2012	2011-I	2011-II	2011-III	2011-IV	2012-I	2012-II	2012-III	2012-IV
Χώρες ΕΕ - 27 / EU-27 countries	7,2	6,8	8,6	6,2	8,0	7,0	6,1	7,3	9,5	9,1	8,2
Χώρες Ζώνης ευρώ / Euro area countries	7,5	7,6	9,6	6,7	8,4	7,5	8,0	8,1	10,6	10,0	9,5
εκ των οποίων / of which											
Αυστρία/Austria	4,4	3,3	5,3	2,8	4,2	2,2	4,4	5,5	3,9	7,2	4,7
Γαλλία/France	6,4	7,4	7,7	6,3	6,4	7,6	8,9	5,4	7,9	8,7	8,9
Γερμανία/Germany	7,8	7,3	9,5	7,1	6,8	6,9	8,6	8,2	9,5	10,2	10,2
Ισπανία/Spain	6,9	9,4	10,4	5,5	15,0	8,7	7,2	5,0	19,1	7,9	8,7
Ιταλία/Italy	6,7	5,7	7,3	5,7	6,2	5,2	6,0	5,8	8,9	7,3	6,9
Κύπρος/Cyprus	11,0	14,7	16,5	15,4	11,8	16,3	15,5	21,6	15,9	15,5	15,0
Ολλανδία/Netherlands	7,2	6,0	8,4	6,0	6,3	6,9	4,2	6,6	7,0	10,4	10,3
Χώρες ΕΕ εκτός ζώνης ευρώ / EU countries excl. euro area	6,8	5,5	7,1	5,5	7,3	5,9	4,3	6,1	8,0	7,5	6,5
εκ των οποίων / of which											
Βουλγαρία/ Bulgaria	2,1	2,0	2,6	1,9	3,1	1,5	1,9	1,9	3,1	2,8	2,4
Ηνωμένο Βασίλειο/United Kingdom	12,4	12,6	15,7	11,6	17,0	10,5	12,8	15,6	19,6	12,5	16,9
Πολωνία/ Poland	8,3	9,3	9,3	6,7	9,6	12,4	7,3	8,6	13,5	10,0	4,4
Τσεχία/Czech Republic	7,1	4,5	4,1	5,0	5,0	4,4	3,4	4,8	2,4	4,2	6,7
Λοιπές χώρες / Other countries	7,6	5,2	5,6	5,6	4,4	5,5	5,1	5,7	5,1	7,1	4,5
εκ των οποίων / of which											
Αίγυπτος/ Egypt	6,7	12,4	14,4	17,4	10,9	9,0	15,0	11,0	8,2	24,9	10,4
ΗΠΑ/USA	17,7	16,9	20,2	14,4	13,4	18,8	24,0	16,7	18,8	26,0	16,5
Ρωσία/ Russia	16,2	14,6	17,4	16,2	9,3	17,6	12,1	17,9	15,2	17,2	19,2
Τουρκία/ Turkey	4,0	4,1	3,8	3,6	3,6	5,4	4,1	4,3	3,3	4,8	3,0
Σύνολο / Total	8,3	6,8	7,7	6,8	6,8	7,2	6,2	7,3	7,9	8,7	6,7
Μεμονωμένοι ταξιδιώτες/ Independent travellers	8,7	6,9	7,9	7,0	7,0	7,4	6,4	7,4	8,0	8,9	6,9
(2) Οργανωμένα ταξίδια/(2) Package tours	5,5	5,1	5,4	5,0	4,9	5,9	4,4	5,6	5,5	5,5	4,8

Πηγή :Τράπεζα της Ελλάδος / Source: Bank of Greece

(1) Βλ. υποσημείωση (1) Πίνακα VI.14./ See footnote (1) in Table VI.14.

(2) Βλ. υποσημείωση (2) Πίνακα VI.16./ See footnote (2) in Table VI.16.

